

## 社会保障審議会介護給付費分科会(第55回)議事次第

日時：平成20年10月3日(金)

午後2時から午後5時まで

於：ホテルグランドヒル市ヶ谷3階「瑠璃」

### 議 題

1. 平成20年介護事業経営実態調査結果等について
2. その他

## 平成20年介護事業経営実態調査結果について

### 1 調査の概要

- (1) 調査の目的 : 各々の介護サービスの費用についての実態を明らかにし、介護報酬設定の基礎資料を得る。
- (2) 調査の期日 : 平成20年4月1日
- (3) 調査事項 : 平成20年3月の1か月間における事業の実施状況及び収入・支出の状況
- (4) 調査客体数 : 約24,300施設・事業所(抽出率約20%)

### 2 分析を行ったサービス ※かっこ内は今回の調査のデータ数

- ① 介護老人福祉施設 (174)
- ② 介護老人保健施設 (208)
- ③ 介護療養型医療施設 (病院) (92)
- ④ 認知症対応型共同生活介護 (373)
- ⑤ 訪問介護 (1,730)
- ⑥ 訪問入浴介護 (720)
- ⑦ 訪問看護 (ステーション) (288)
- ⑧ 通所介護 (828)
- ⑨ 認知症対応型通所介護 (216)
- ⑩ 通所リハビリテーション (375)
- ⑪ 短期入所生活介護 (330)
- ⑫ 居宅介護支援 (1,127)
- ⑬ 福祉用具貸与 (517)
- ⑭ 小規模多機能型居宅介護 (160)
- ⑮ 特定施設入居者生活介護 (有料老人ホーム) (57)

### 3 本調査結果から読み取れる傾向

- 介護事業経営実態調査の結果からは、必ずしも全てのサービスに当てはまるとは言えないが、傾向として、概ね以下の点が示唆される。
  - ・ 前回調査（H17）に比べ収支差率が低下しているサービスの多くについては、人件費の伸び等を背景に支出が増加している傾向にある。
  - ・ また、前回調査（H17）に比べ収支差率が増加しているサービスについては、利用者1人あたりの収入が増加しているサービスや、職員1人あたりの訪問回数が増加しているサービスがある。
  - ・ 地域別には、特別区（東京23区）は職員1人当たり給与が高いことにより、収支差率が低い傾向にある。
  - ・ 規模別には、小規模の事業所の収支差率が低い傾向にあり、これは特に人件費比率が高いことが影響している可能性がある。

### 4 今後の対応

- 今般取りまとめた調査結果に基づく、サービス別・地域別・規模別の分析結果を踏まえ、社会保障審議会介護給付費分科会において、平成21年介護報酬改定についてご議論いただく。

平成20年介護事業経営実態調査結果について

1. 各サービスの状況について(調査年の後ろの括弧内はデータ数)

	調査年	利用者1人当たり収入 (1日当たり)	利用者1人当たり支出 (1日当たり)	収入における 給与費割合	看護・介護職員常勤換算 1人当たり給与	看護・介護職員 常勤率	看護・介護職員1 人当たり利用者数	収支差率
介護老人福祉施設	17年 (991)	11,327円	9,784円	55.1%	297,000円	87.7%	2.4人	13.6%
	20年 (174)	10,967円 (-3%)	10,591円 (+8%)	60.8%	315,891円 (+6%)	86.5%	2.3人	3.4%
介護老人保健施設	17年 (586)	12,515円	10,974円	49.5%	295,318円	92.8%	2.4人	12.3%
	20年 (208)	12,251円 (-2%)	11,357円 (+3%)	53.6%	307,932円 (+4%)	93.8%	2.4人	7.3%
介護療養型医療施設(病院)	17年 (294)	16,496円	15,934円	57.4%	297,877円	93.8%	1.9人	3.4%
	20年 (92)	16,471円 (-0%)	15,942円 (+0%)	59.2%	309,888円 (+4%)	91.3%	1.9人	3.2%
認知症対応型共同生活介護 (介護予防含む)	17年 (386)	11,846円	10,947円	56.5%	208,014円	78.5%	1.3人	7.6%
	20年 (373)	12,626円 (+7%)	11,398円 (+4%)	57.8%	232,370円 (+12%)	79.4%	1.3人	9.7%
訪問介護 (介護予防含む)	17年 (1,849)	3,833円	3,834円	83.5%	220,510円	38.1%	78.7回	0.0%
	20年 (1,730)	※1 3,485円 (-9%)	※1 3,462円 (-10%)	81.5%	※2 225,099円 (+2%)	※2 40.8%	※3 93.7回	0.7%
訪問入浴介護 (介護予防含む)	17年 (331)	12,510円	13,839円	- 87.5%	255,002円	59.6%	27.4回	-10.6%
	20年 (720)	※1 12,376円 (-1%)	※1 12,191円 (-12%)	78.1%	255,137円 (+0%)	63.3%	※4 30.9回	1.5%
訪問看護(ステーション) (介護予防含む) (※12)	17年 (831)	8,267円	7,790円	77.8%	396,980円	66.9%	69.6回	5.8%
	20年 (288)	※1 8,208円 (-1%)	※1 7,987円 (+3%)	79.4%	※5 369,669円 (-7%)	※5 67.4%	※6 90.4回	2.7%
通所介護 (介護予防含む)	17年 (1,874)	8,738円	8,111円	59.7%	235,244円	66.2%	68.4人	7.2%
	20年 (828)	※7 9,404円 (+8%)	※7 8,718円 (+7%)	60.7%	246,781円 (+5%)	65.4%	※4 65.9人	7.3%

	調査年	利用者1人当たり収入 (1日当たり)	利用者1人当たり支出 (1日当たり)	収入における 給与費割合	看護・介護職員常勤換算 1人当たり給与	看護・介護職員 常勤率	看護・介護職員1 人当たり利用者数	収支差率
認知症対応型通所介護 (介護予防含む)	17年	-	-	-	-	-	-	-
	20年 (216)	※7 12,065円	※7 11,742円	69.0%	※9 241,669円	64.7%	※4 48.4人	2.7%
通所リハビリテーション (介護予防含む) (※13)	17年 (756)	※7 9,683円	※7 7,852円	50.5%	※9 261,494円	79.5%	※4 78.2人	18.9%
	20年 (375)	※7 9,718円 (+0%)	※7 9,276円 (+18%)	63.1%	※9 262,924円 (+1%)	79.5%	※4 69.5人	4.5%
短期入所生活介護 (介護予防含む)	17年 (643)	※7 11,175円	※7 10,234円	58.7%	※9 274,838円	87.1%	※4 56.3人	8.4%
	20年 (330)	※7 10,909円 (-2%)	※7 10,148円 (-1%)	59.2%	※9 299,353円 (+9%)	87.3%	※4 64.6人	7.0%
居宅介護支援 (※14)	17年 (1,338)	※8 8,601円	※8 9,837円	96.1%	※9 364,846円	88.9%	※9 37.6人	-14.4%
	20年 (1,127)	※8 12,338円 (+43%)	※8 14,441円 (+47%)	99.4%	※9 362,334円 (-1%)	※9 95.5%	※9 26.9人	-17.0%
福祉用具貸与 (介護予防含む)	17年	-	-	-	-	-	-	-
	20年 (517)	※10 14,062円	※10 13,811円	49.6%	※10 302,245円	※10 92.9%	※10 86.1人	1.8%
小規模多機能型居宅介護 (介護予防含む)	17年	-	-	-	-	-	-	-
	20年 (160)	※11 141,670円	※11 152,990円	72.7%	※11 216,911円	75.0%	※11 1.6人	-8.0%
特定施設入居者生活介護 (有料老人ホーム) (※15)	17年 (68)	※15 14,770円	※15 13,977円	38.2%	※15 274,221円	71.9%	※15 2.3人	5.4%
	20年 (57)	※15 10,478円 (-29%)	※15 10,018円 (-28%)	48.7%	※15 256,459円 (-6%)	81.3%	※15 2.4人	4.4%

※1:訪問1回当たり ※2:介護職員(訪問介護員) ※3:介護職員1人当たり訪問回数(1月) ※4:看護・介護職員1人当たり延利用者数・延訪問回数 ※5:看護職員  
 ※6:看護職員1人当たり延べ訪問回数 ※7:利用者1回当たり ※8:実利用者1人当たり ※9:介護支援専門員 ※10:福祉用具専門相談員 ※11:定員1人当たり

※12:訪問看護(ステーション)については、医療機関と併設している事業所が相当数あること、また訪問看護ステーションは、健康保険の訪問看護も実施していることに留意が必要。

※13:通所リハビリテーションについては、介護老人保健施設や医療機関が実施することに留意が必要。

※14:居宅介護支援事業者については、他サービス事業所と併設している事業者が相当数あることに留意が必要。

※15:収入に占める「保険外の利用料」の割合が40%を超えている。

(注) 括弧内は、17年の値と比較した場合の増減率

2. 地域区分別の状況について(○数字は高い方からの順位)

	収支差率				
	特別区	特甲地	甲地	乙地	その他
介護老人福祉施設	▲ 4.0% ⑤	8.7% ①	6.2% ②	▲ 1.5% ④	3.3% ③
介護老人保健施設	1.7% ④	4.0% ③	5.8% ②	1.0% ⑤	9.2% ①
介護療養型医療施設(病院)	▲ 6.9% ⑤	▲ 1.1% ③	▲ 3.8% ④	7.6% ①	3.8% ②
認知症対応型共同生活介護 (介護予防含む)	0.9% ⑤	6.3% ②	2.2% ④	6.0% ③	11.7% ①
訪問介護 (介護予防含む)	2.2% ②	1.3% ③	2.4% ①	▲ 0.5% ⑤	0.3% ④
訪問入浴介護 (介護予防含む)	28.0% ①	15.3% ②	▲ 1.9% ④	9.9% ③	▲ 4.1% ⑤
訪問看護ステーション (介護予防含む)	0.0% ④	7.2% ①	6.6% ②	▲ 1.1% ⑤	1.6% ③
通所介護 (介護予防含む)	1.5% ⑤	4.4% ③	4.0% ④	4.6% ②	8.8% ①

	収支差率				
	特別区	特甲地	甲地	乙地	その他
認知症対応型通所介護 (介護予防含む)	▲ 5.8% ④	4.4% ②	▲ 16.5% ⑤	8.8% ①	3.1% ③
通所リハビリテーション (介護予防含む)	7.8% ②	0.5% ⑤	10.2% ①	4.7% ④	4.8% ③
短期入所生活介護 (介護予防含む)	1.2% ④	4.3% ③	12.6% ①	1.0% ⑤	8.5% ②
居宅介護支援	▲ 17.5% ②	▲ 22.5% ③	▲ 34.8% ⑤	▲ 26.1% ④	▲ 12.7% ①
福祉用具貸与 (介護予防含む)	8.3% ①	▲ 2.0% ⑤	7.1% ②	2.9% ③	2.2% ④

3. 規模別の状況について(○数字は高い方からの順位)

	収支差率				
	30人	31~50人	51~80人	81~100人	101人以上
介護老人福祉施設	6.7% ②	▲ 8.0% ⑤	6.2% ③	2.7% ④	8.2% ①

	収支差率			
	60人以下	61~80人	81~100人	101人以上
介護老人保健施設	0.9% ④	11.9% ①	6.3% ③	8.6% ②

	収支差率		
	50床以下	51~80床	81床以上
介護療養型医療施設(病院)	▲ 6.2% ③	2.0% ②	5.8% ①

	収支差率		
	9人以下	10~18人	19人以上
認知症対応型共同生活介護 (介護予防含む)	2.0% ③	9.8% ②	18.1% ①

	収支差率								
	200回以下	201~400回	401~600回	601~800回	801~1000回	1001~1200回	1201~1400回	1401~2000回	2001回以上
訪問介護 (介護予防含む)	▲ 46.8% ⑨	▲ 11.5% ⑧	▲ 2.0% ⑦	1.3% ⑥	2.6% ⑤	8.6% ①	5.4% ③	4.3% ④	6.0% ②

	収支差率										
	20回以下	21~40回	41~60回	61~80回	81~100回	101~120回	121~140回	141~160回	161~180回	181~200回	201回以上
訪問入浴介護 (介護予防含む)	▲ 112.6% ⑪	▲ 62.6% ⑩	▲ 21.3% ⑨	▲ 14.4% ⑧	▲ 8.4% ⑦	▲ 2.2% ④	▲ 4.5% ⑥	▲ 3.4% ⑤	1.6% ③	9.1% ②	13.0% ①

	収支差率				
	100回以下	101~200回	201~300回	301~400回	401回以上
訪問看護ステーション (介護予防含む)	▲ 43.9% ⑤	▲ 10.4% ④	6.9% ③	14.9% ①	7.8% ②

	収支差率						
	150回以下	151~300回	301~450回	451~600回	601~750回	751~900回	901回以上
通所介護 (介護予防含む)	▲ 27.8% ⑦	▲ 3.1% ⑥	3.5% ⑤	7.9% ④	11.9% ③	18.1% ①	13.9% ②



	収支差率						
	50回以下	51～100回	101～150回	151～200回	201～250回	251～300回	301回以上
認知症対応型通所介護 (介護予防含む)	▲ 68.5% ⑦	▲ 45.3% ⑥	▲ 5.9% ⑤	▲ 3.1% ④	12.3% ③	13.1% ②	16.8% ①

	収支差率						
	150回以下	151～300回	301～450回	451～600回	601～750回	751～900回	901回以上
通所リハビリテーション (介護予防含む)	▲ 10.7% ⑥	▲ 20.8% ⑦	▲ 6.0% ⑤	5.3% ④	6.9% ③	11.1% ①	9.4% ②

	収支差率					
	100人以下	101～200人	201～300人	301～400人	401～500人	501人以上
短期入所生活介護 (介護予防含む)	▲ 36.4% ⑥	▲ 5.0% ⑤	4.6% ④	13.3% ①	10.4% ②	7.6% ③

	収支差率							
	20人以下	21～40人	41～60人	61～80人	81～100人	101～150人	151～200人	201人以上
居宅介護支援	▲ 107.0% ⑧	▲ 54.0% ⑦	▲ 32.6% ⑥	▲ 22.1% ⑤	▲ 14.7% ②	▲ 18.0% ④	▲ 3.6% ①	▲ 15.4% ③

	収支差率					
	100人以下	101～200人	201～300人	301～400人	401～500人	501人以上
福祉用具貸与 (介護予防含む)	▲ 58.6% ⑥	10.2% ③	0.6% ⑤	3.0% ④	19.6% ①	15.6% ②

(参考) 地域区分に属する地域一覧及び地域ごとの報酬単価

	特別区	特甲地	甲地	乙地	その他
人件費比率60%のサービス※1	10.72円	10.60円	10.36円	10.18円	10円
人件費比率40%のサービス※2	10.48円	10.40円	10.24円	10.12円	10円
地域区分に属する地域	【東京都】 特別区	【東京都】 八王子市、立川市、武蔵野市、三鷹市、府中市、昭島市、調布市、町田市、小金井市、小平市、日野市、東村山市、国分寺市、国立市、狛江市、多摩市、稲城市、西東京市  【神奈川県】 横浜市、川崎市、横須賀市、鎌倉市  【愛知県】 名古屋市  【京都府】 京都市  【大阪府】 大阪市、堺市、豊中市、池田市、吹田市、高槻市、守口市、枚方市、茨木市、八尾市、寝屋川市、松原市、大東市、箕面市、門真市、摂津市、東大阪市、四條畷市、交野市  【兵庫県】 神戸市、尼崎市、西宮市、芦屋市、伊丹市、宝塚市、川西市	【埼玉県】 さいたま市  【千葉県】 千葉市  【神奈川県】 逗子市、三浦郡葉山町  【大阪府】 岸和田市、泉大津市、貝塚市、泉佐野市、富田林市、和泉市、柏原市、羽曳野市、高石市、藤井寺市、大阪狭山市、三島郡島本町、泉北郡忠岡町、泉南郡熊取町  【福岡県】 福岡市	【北海道】 札幌市 【宮城県】 仙台市 【埼玉県】 川越市、川口市、所沢市、狭山市、草加市、越谷市、蕨市、戸田市、鳩ヶ谷市、朝霞市、志木市、和光市、新座市、富士見市、ふじみ野市、入間郡三芳町 【千葉県】 市川市、船橋市、松戸市、習志野市、柏市、浦安市、四街道市 【東京都】 青梅市、福生市、東大和市、清瀬市、東久留米市、武蔵村山市、羽村市、あきる野市 【神奈川県】 平塚市、藤沢市、小田原市、茅ヶ崎市、相模原市、三浦市、厚木市、大和市、伊勢原市、海老名市、座間市、綾瀬市、高座郡寒川町 【静岡県】 静岡市 【滋賀県】 大津市 【京都府】 宇治市、向日市、長岡京市 【大阪府】 河内長野市、泉南市、阪南市、泉南郡田尻町 【兵庫県】 姫路市、明石市、三田市 【奈良県】 奈良市、大和郡山市、生駒市 【和歌山県】 和歌山市 【岡山県】 岡山市 【広島県】 広島市、安芸郡府中町 【福岡県】 北九州市 【長崎県】 長崎市	その他の地域
※1 訪問介護、訪問入浴介護、通所介護等					
※2 訪問看護、訪問リハビリテーション、通所リハビリテーション、施設サービス等					

(参考) 地域区分別サービス種類別の請求事業所数割合

	特別区	特甲地	甲地	乙地	その他
介護老人福祉施設	3.3%	12.6%	2.6%	10.6%	70.8%
介護老人保健施設	2.5%	13.1%	2.7%	10.6%	71.1%
介護療養型医療施設	2.2%	8.9%	2.1%	9.6%	77.2%
認知症対応型共同生活介護	1.9%	11.2%	2.8%	12.9%	71.2%
訪問介護	7.4%	21.1%	3.9%	13.6%	54.0%
訪問入浴介護	4.2%	12.0%	2.1%	8.7%	73.0%
訪問看護(ステーション)	6.8%	18.9%	3.5%	12.9%	57.9%
通所介護	4.0%	13.1%	2.9%	12.0%	67.9%
認知症対応型通所介護	9.0%	14.0%	2.4%	13.4%	61.3%
通所リハビリテーション	2.3%	12.7%	3.2%	11.0%	70.7%
短期入所生活介護	3.1%	11.2%	2.5%	11.2%	72.0%
居宅介護支援	6.6%	17.6%	3.5%	12.2%	60.2%
福祉用具貸与	6.8%	18.6%	3.9%	12.4%	58.3%

(出典) 介護給付費実態調査月報(平成19年12月審査分)から集計

## 平成 20 年介護事業経営実態調査結果の概要

—目次—

1	介護老人福祉施設	1P
①	総括表	
②	地域区分別集計表	
③	定員規模別集計表	
④	従来型・ユニット型別集計表	
2	介護老人保健施設	5P
①	総括表	
②	地域区分別集計表	
③	定員規模別集計表	
3	介護療養型医療施設（病院）	8P
①	総括表	
②	地域区分別集計表	
③	定員規模別集計表	
4	認知症対応型共同生活介護（予防を含む）	11P
①	総括表	
②	地域区分別集計表	
③	定員規模別集計表	
④	経営主体別集計表	
5	訪問介護（予防を含む）	15P
①	総括表	
②	地域区分別集計表	
③	延べ訪問回数別集計表	
④	経営主体別集計表	
6	訪問入浴介護（予防を含む）	17P
①	総括表	
②	地域区分別集計表	
③	延べ訪問回数別集計表	
④	経営主体別集計表	

- 7 訪問看護（ステーション）（予防を含む）・・・・・・・・・・ 24P
- ① 総括表
  - ② 地域区分別集計表
  - ③ 延べ訪問回数別集計表
- 8 通所介護（予防を含む）・・・・・・・・・・ 27P
- ① 総括表
  - ② 地域区分別集計表
  - ③ 延べ利用回数別集計表
  - ④ 経営主体別集計表
- 9 認知症対応型通所介護（予防を含む）・・・・・・・・・・ 31P
- ① 総括表
  - ② 地域区分別集計表
  - ③ 延べ利用回数別集計表
  - ④ 経営主体別集計表
- 10 通所リハビリテーション（予防を含む）・・・・・・・・・・ 35P
- ① 総括表
  - ② 地域区分別集計表
  - ③ 延べ利用回数別集計表
- 11 短期入所生活介護（予防を含む）・・・・・・・・・・ 38P
- ① 総括表
  - ② 地域区分別集計表
  - ③ 延べ利用回数別集計表
- 12 居宅介護支援・・・・・・・・・・ 41P
- ① 総括表
  - ② 地域区分別集計表
  - ③ 実利用者数別集計表
  - ④ 経営主体別集計表

- 13 福祉用具貸与（予防を含む）・・・・・・・・・・・・・・・・・・ 45P
- ① 総括表
  - ② 地域区分別集計表
  - ③ 実利用者数別集計表
- 14 小規模多機能型居宅介護（予防を含む）・・・・・・・・・・・・ 48P
- 総括表
- 15 特定施設入居者生活介護（予防を含む）・・・・・・・・・・・・ 49P
- （特定施設分以外を含む有料老人ホーム全体）
- 総括表

1-① 介護老人福祉施設(総括表)

	17年調査		20年調査	
	千円		千円	
1 介護料収入	21,910		20,741	
2 保険外の利用料	146		3,983	
3 補助金収入	404		239	
4 国庫補助金等特別積立金取崩額	1,062		871	
5 介護報酬査定減	0		-2	
6 給与費	12,504	55.1%	15,237	60.8%
7 減価償却費	1,810	8.0%	2,386	9.5%
8 その他	6,110	26.9%	7,366	29.4%
9 うち委託費	1,072	4.7%	1,558	6.2%
10 借入金補助金収入	215		98	
11 借入金利息	204		81	
12 本部費繰入	20		1	
13 収入(補助あり)	22,675		25,059	
14 支出	19,586		24,199	
15 差引	3,089	13.6%	859	3.4%
16 施設数	991		174	

※1 収入及び支出の額は国庫補助金等特別積立金取崩額を除いた額

※2 比率は収入に対する割合(以下同じ)

17 平均定員	66.9人		76.3人	
18 延べ利用者数	2,001.9人		2,284.9人	
19 常勤換算職員数(常勤率)	39.4人	86.1%	45.3人	85.6%
20 看護・介護職員常勤換算数(常勤率)	28.3人	87.7%	32.7人	86.5%
常勤換算1人当たり給与				
21 看護師	392,784円	1.15	453,236円	
22 常 准看護師	346,697円	1.05	362,652円	
23 勤 介護福祉士	324,401円	1.05	340,464円	
24 介護職員	271,608円	1.07	290,289円	
25 非常勤 看護師	305,416円	1.13	344,956円	
26 非常勤 准看護師	263,604円	1.14	301,046円	
27 非常勤 介護福祉士	214,206円	1.29	276,598円	
28 非常勤 介護職員	218,218円	1.01	219,350円	

29 利用者1人当たり収入	11,327円	0.97	10,967円
30 利用者1人当たり支出	9,784円	1.08	10,591円
31 常勤換算職員1人当たり給与	318,702円	1.04	332,948円
32 看護・介護職員(常勤換算)1人当たり給与	297,000円	1.06	315,891円

33 常勤換算職員1人当たり利用者数	1.7人	1.7人
34 看護・介護職員(常勤換算)1人当たり利用者数	2.4人	2.3人

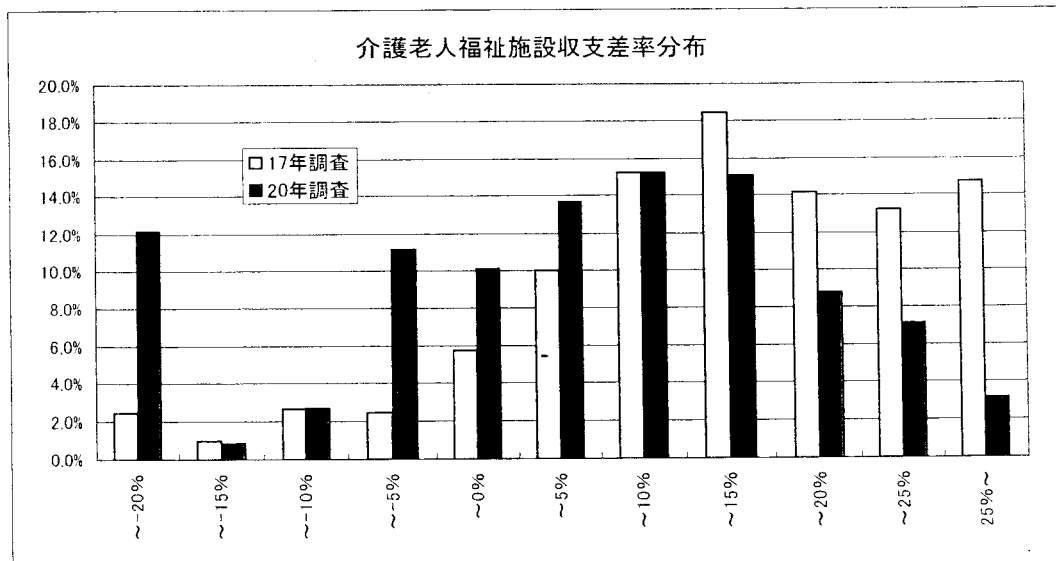



1-② 介護老人福祉施設(地域区分別集計表)

	特別区		特甲地		甲地		乙地		その他	
	千円		千円		千円		千円		千円	
1 介護料収入	22,604		23,336		20,425		20,316		20,074	
2 保険外の利用料	3,878		4,127		3,829		3,947		3,968	
3 補助金収入	1,616		278		33		87		188	
4 国庫補助金等特別積立金取崩額	1,823		1,022		658		1,093		739	
5 介護報酬査定減	-24		0		0		-8		0	
6 給与費	18,257	64.2%	15,609	56.0%	13,767	56.4%	16,034	65.8%	14,863	61.1%
7 減価償却費	3,305	11.6%	2,981	10.7%	2,248	9.2%	2,616	10.7%	2,137	8.8%
8 その他	9,644	33.9%	7,664	27.5%	7,470	30.6%	7,108	29.1%	7,202	29.6%
9 うち委託費	2,806	9.9%	1,916	6.9%	1,623	6.6%	1,431	5.9%	1,415	5.8%
10 借入金補助金収入	357		139		133		42		83	
11 借入金利息	178		232		69		76		38	
12 本部費繰入	0		0		13		0		1	
13 収入(補助あり)	28,431		27,880		24,420		24,384		24,313	
14 支出	29,561		25,464		22,910		24,741		23,501	
15 差引	-1,130	-4.0%	2,416	8.7%	1,511	6.2%	-357	-1.5%	812	3.3%
16 施設数	21		43		25		28		57	

※1 収入及び支出の額は国庫補助金等特別積立金取崩額を除いた額

※2 比率は収入に対する割合(以下同じ)

17 平均定員	79.1人		82.8人		70.5人		76.7人		74.7人	
18 延べ利用者数	2,393.1人		2,442.6人		2,099.5人		2,225.9人		2,260.3人	
19 常勤換算職員数(常勤率)	50.2人	77.0%	46.8人	76.2%	42.6人	83.4%	43.4人	86.9%	45.1人	88.5%
20 看護・介護職員常勤換算数(常勤率)	37.2人	80.1%	35.6人	76.9%	32.3人	84.2%	31.4人	89.7%	32.0人	89.1%
21 常勤換算1人当たり給与 看護師	454,207円		422,467円		410,013円		482,844円		456,519円	
22 常勤 准看護師	434,688円		425,226円		353,143円		389,753円		343,531円	
23 介護福祉士	364,402円		345,394円		312,628円		354,390円		336,213円	
24 介護職員	319,479円		294,574円		282,767円		332,966円		278,347円	
25 非常勤 看護師	350,260円		430,143円		312,491円		404,931円		284,539円	
26 准看護師	366,437円		333,007円		258,718円		371,946円		288,182円	
27 介護福祉士	294,302円		238,639円		186,006円		285,833円		293,002円	
28 介護職員	230,716円		215,690円		203,512円		263,593円		213,124円	

29 利用者1人当たり収入	11,880円		11,414円		11,632円		10,955円		10,756円	
30 利用者1人当たり支出	12,353円		10,425円		10,912円		11,115円		10,397円	
31 常勤換算職員1人当たり給与	356,169円		327,019円		318,682円		365,504円		326,906円	
32 看護・介護職員(常勤換算) 1人当たり給与	337,002円		308,931円		293,880円		346,798円		311,004円	
33 常勤換算職員1人当たり利用者数	1.6人		1.7人		1.6人		1.7人		1.7人	
34 看護・介護職員(常勤換算) 1人当たり利用者数	2.1人		2.3人		2.2人		2.4人		2.4人	

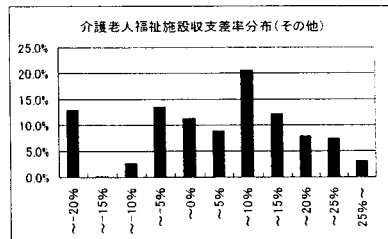
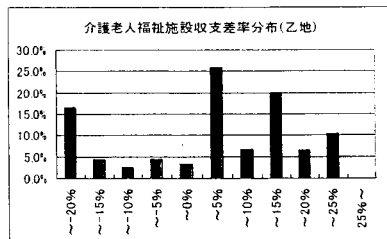
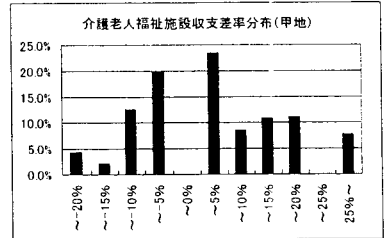
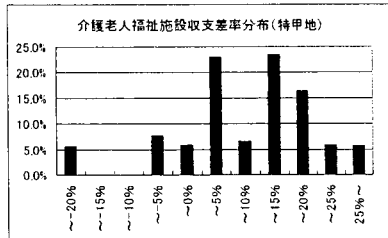
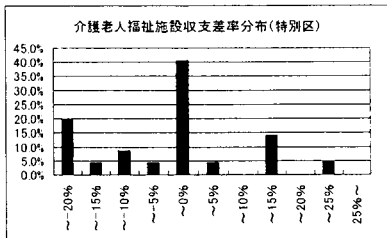

1-③ 介護老人福祉施設(定員規模別集計表) (29人以下については地域密着型介護老人福祉施設入所者生活介護を示す)

	30人	31~50人	51~80人	81~100人	101人以上	(参考)29人以下
	千円	千円	千円	千円	千円	千円
1 介護料収入	9,571	13,592	19,761	25,908	36,165	5,975
2 保険外の利用料	1,304	2,745	3,805	5,084	6,591	1,796
3 補助金収入	358	136	267	239	325	74
4 国庫補助金等特別積立金取崩額	485	382	971	1,036	1,478	119
5 介護報酬査定減	0	0	0	-0	-19	0
6 給与費	6,735 59.7%	10,856 65.8%	13,914 58.0%	19,653 62.8%	25,881 59.9%	5,024 64.0%
7 減価償却費	1,171 10.4%	1,748 10.6%	2,380 9.9%	2,745 8.8%	3,709 8.6%	979 12.5%
8 その他	3,004 26.6%	5,584 33.8%	7,067 29.5%	9,017 28.8%	11,350 26.3%	2,693 34.3%
9 うち委託費	702 6.2%	1,028 6.2%	1,572 6.6%	1,836 5.9%	2,560 5.9%	493 6.3%
10 借入金補助金収入	58	33	148	55	152	3
11 借入金利息	105	27	94	50	198	33
12 本部費繰入	0	0	0	0	7	9
13 収入(補助あり)	11,291	16,506	23,980	31,286	43,214	7,848
14 支出	10,530	17,833	22,485	30,429	39,667	8,619
15 差引	761 6.7%	-1,327 -8.0%	1,495 6.2%	856 2.7%	3,547 8.2%	-771 -9.8%
16 施設数	33	25	42	39	35	45

※1 収入及び支出の額は国庫補助金等特別積立金取崩額を除いた額

※2 比率は収入に対する割合(以下同)

17 平均定員	30.0人	49.9人	72.0人	96.6人	135.5人	22.8人
18 延べ利用者数	902.1人	1,476.2人	2,196.1人	2,839.1人	4,040.8人	668.1人
19 常勤換算職員数(常勤率)	21.8人 89.9%	36.4人 86.1%	40.6人 86.3%	55.9人 83.3%	73.9人 85.9%	17.0人 87.7%
20 看護・介護職員常勤換算数(常勤率)	15.2人 91.5%	21.4人 87.6%	30.3人 86.7%	42.7人 84.5%	57.0人 87.2%	13.0人 89.2%
21 常勤換算1人当たり給与						
22 看護師	393,319円	429,370円	455,753円	471,668円	457,449円	366,088円
23 准看護師	315,646円	359,500円	355,026円	364,097円	390,783円	339,620円
24 介護福祉士	308,132円	291,977円	330,507円	366,910円	357,776円	295,201円
25 介護職員	248,386円	258,458円	298,148円	292,712円	303,832円	246,718円
26 非常勤						
27 看護師	311,630円	274,433円	411,136円	344,319円	331,327円	356,365円
28 准看護師	276,847円	281,380円	308,219円	292,787円	305,443円	184,540円
29 介護福祉士	202,322円	230,945円	266,207円	352,672円	239,300円	167,334円
30 介護職員	203,994円	220,971円	223,126円	221,976円	206,174円	170,897円

29 利用者1人当たり収入	12,516円	11,181円	10,919円	11,020円	10,695円	11,747円
30 利用者1人当たり支出	11,673円	12,080円	10,239円	10,718円	9,817円	12,901円
31 常勤換算職員1人当たり給与	306,427円	293,629円	341,174円	347,016円	344,615円	290,413円
32 看護・介護職員(常勤換算)1人当たり給与	281,522円	284,892円	316,079円	330,965円	326,047円	269,549円
33 常勤換算職員1人当たり利用者数	1.4人	1.4人	1.8人	1.7人	1.8人	1.3人
34 看護・介護職員(常勤換算)1人当たり利用者数	2.0人	2.3人	2.4人	2.2人	2.4人	1.7人

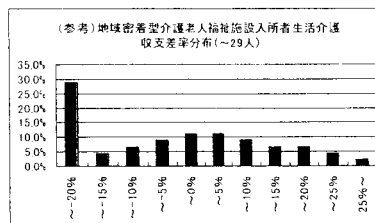
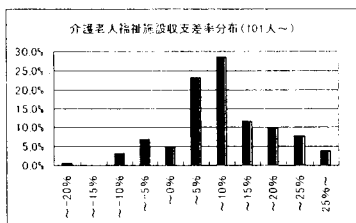
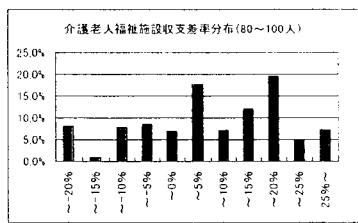
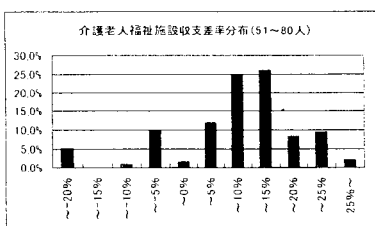
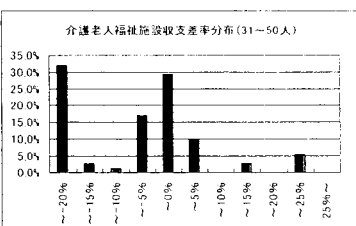
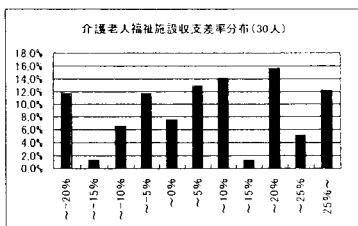

1-④ 介護老人福祉施設(従来型・ユニット型別集計表)

	従来型		ユニット型	
	千円		千円	
1 介護料収入	20,941		19,123	
2 保険外の利用料	3,721		6,098	
3 補助金収入	258		85	
4 国庫補助金等特別積立金取崩額	891		709	
5 介護報酬査定減	-2		0	
6 給与費	15,470	61.8%	13,350	52.6%
7 減価償却費	2,209	8.8%	3,821	15.0%
8 その他	7,356	29.4%	7,448	29.3%
9 うち委託費	1,481	5.9%	2,182	8.6%
10 借入金補助金収入	100		88	
11 借入金利息	72		150	
12 本部費繰入	1		0	
13 収入(補助あり)	25,018		25,394	
14 支出	24,217		24,060	
15 差引	801	3.2%	1,334	5.3%
16 施設数	132		42	

※1 収入及び支出の額は国庫補助金等特別積立金取崩額を除いた額

※2 比率は収入に対する割合(以下同じ)

17 平均定員	77.0人		70.7人	
18 延べ利用者数	2,303.0人		2,139.0人	
19 常勤換算職員数(常勤率)	45.4人	85.3%	44.4人	87.7%
20 看護・介護職員常勤換算数(常勤率)	32.4人	86.0%	34.9人	90.5%
常勤換算1人当たり給与				
21 看護師	454,894円		425,735円	
22 常勤 准看護師	366,833円		335,714円	
23 勤 介護福祉士	345,265円		302,862円	
24 介護職員	296,831円		250,500円	
25 非常勤 看護師	342,003円		386,179円	
26 非常勤 准看護師	301,498円		286,893円	
27 非常勤 介護福祉士	272,963円		320,502円	
28 非常勤 介護職員	220,688円		205,884円	

29 利用者1人当たり収入	10,863円	11,872円
30 利用者1人当たり支出	10,516円	11,248円
31 常勤換算職員1人当たり給与	337,307円	296,885円
32 看護・介護職員(常勤換算)1人当たり給与	320,911円	278,158円
33 常勤換算職員1人当たり利用者数	1.7人	1.6人
34 看護・介護職員(常勤換算)1人当たり利用者数	2.4人	2.0人

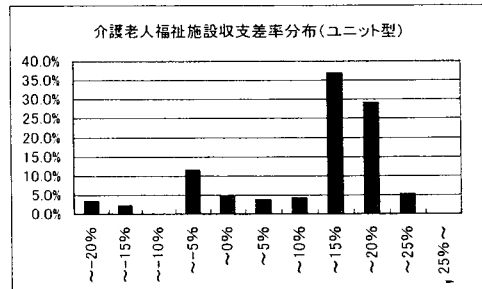
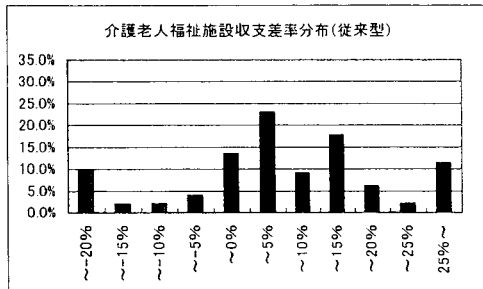

2-① 介護老人保健施設(総括表)

	17年調査		20年調査	
	千円		千円	
1 介護料収入	31,988		27,297	
2 保険外の利用料	1,408		6,011	
3 補助金収入	-		-	
4 国庫補助金等特別積立金取崩額	-		-	
5 介護報酬査定減	-31		-22	
6 給与費	16,530	49.5%	17,853	53.6%
7 減価償却費	2,320	7.0%	2,339	7.0%
8 その他	9,524	28.5%	9,805	29.5%
9 うち委託費	2,991	9.0%	3,293	9.9%
10 借入金補助金収入	-		-	
11 借入金利息	882		859	
12 本部費繰入	-		-	
13 収入	33,365		33,286	
14 支出	29,256		30,857	
15 差引	4,109	12.3%	2,429	7.3%
16 施設数	586		208	

※1 収入及び支出の額は国庫補助金等特別積立金取崩額を除いた額

※2 比率は収入に対する割合(以下同じ)

	17年調査		20年調査	
17 平均定員	89人		92人	
18 延べ利用者数	2,666.0人		2,717.1人	
19 常勤換算職員数(常勤率)	49.5人	91.4%	51.2人	92.9%
20 看護・介護職員常勤換算数(常勤率)	37.0人	92.8%	38.1人	93.8%

常勤換算1人当たり給与		17年調査		20年調査	
21 看護師		429,789円	1.07	457,884円	
22 常 准看護師		352,147円	1.02	358,386円	
23 勤 介護福祉士		293,488円	1.02	299,732円	
24 介護職員		253,776円	1.00	253,725円	
25 非常勤 看護師		297,989円	1.17	348,437円	
26 非常勤 准看護師		262,932円	1.13	296,729円	
27 非常勤 介護福祉士		177,328円	1.30	230,345円	
28 非常勤 介護職員		196,691円	1.05	207,324円	

29 利用者1人当たり収入	12,515円	0.98	12,251円
30 利用者1人当たり支出	10,974円	1.03	11,357円
31 常勤換算職員1人当たり給与	321,826円	1.06	339,646円
32 看護・介護職員(常勤換算)1人当たり給与	295,318円	1.04	307,932円

33 常勤換算職員1人当たり利用者数	1.8人	1.8人
34 看護・介護職員(常勤換算)1人当たり利用者数	2.4人	2.4人

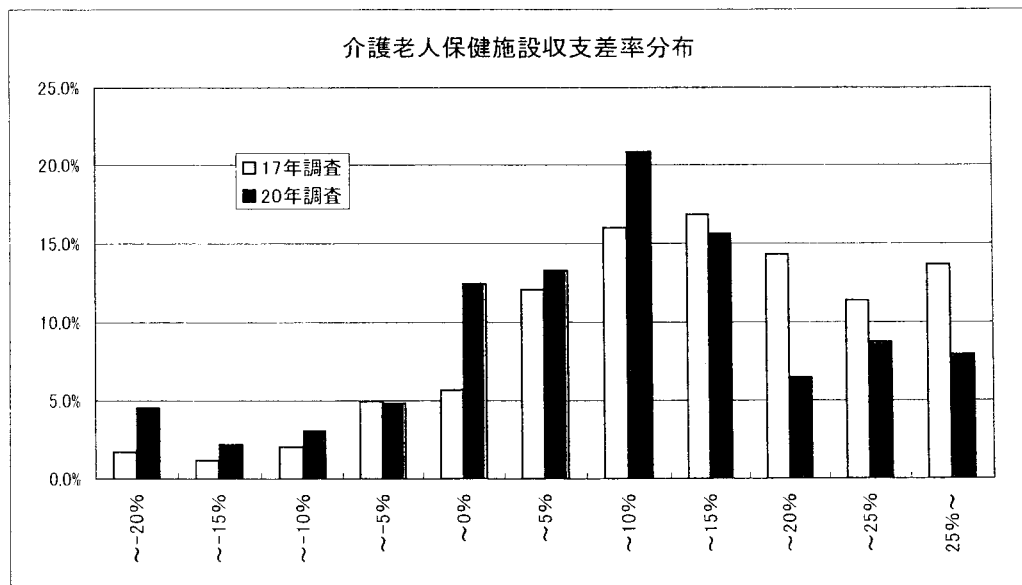

2-② 介護老人保健施設(地域区分別集計表)

	特別区		特甲地		甲地		乙地		その他	
	千円		千円		千円		千円		千円	
1 介護料収入	30,897		29,892		27,403		27,931		26,625	
2 保険外の利用料	8,944		6,636		5,966		6,467		5,740	
3 補助金収入	-		-		-		-		-	
4 国庫補助金等特別積立金取崩額	-		-		-		-		-	
5 介護報酬査定減	-4		-19		-2		-17		25	
6 給与費	23,397	58.7%	20,263	55.5%	17,713	53.1%	19,752	57.5%	16,981	52.5%
7 減価償却費	1,895	4.8%	2,487	6.8%	2,029	6.1%	2,431	7.1%	2,326	7.2%
8 その他	13,252	33.3%	11,456	31.4%	10,875	32.6%	10,766	31.3%	9,223	28.5%
9 うち委託費	4,549	11.4%	4,275	11.7%	3,648	10.9%	4,002	11.6%	2,965	9.2%
10 借入金補助金収入	-		-		-		-		-	
11 借入金利息	616		846		805		1,081		841	
12 本部費繰入	-		-		-		-		-	
13 収入	39,837		36,509		33,367		34,381		32,340	
14 支出	39,160		35,053		31,422		34,029		29,371	
15 差引	677	1.7%	1,457	4.0%	1,945	5.8%	352	1.0%	2,968	9.2%
16 施設数	36		34		26		47		65	

※1 収入及び支出の額は国庫補助金等特別積立金取崩額を除いた額

※2 比率は収入に対する割合(以下同じ)

17 平均定員	101.8人		100.1人		95.3人		96.1人		90.1人	
18 延べ利用者数	2,954.7人		2,940.9人		2,664.3人		2,818.7人		2,657.3人	
19 常勤換算職員数(常勤率)	57.5人	85.2%	52.8人	87.2%	48.9人	86.4%	52.6人	91.8%	50.6人	94.6%
20 看護・介護職員常勤換算数(常勤率)	42.5人	85.4%	39.4人	87.2%	37.7人	85.9%	41.0人	92.6%	37.3人	95.8%
21 常勤換算1人当たり給与										
常勤										
22 看護師	518,486円		485,027円		471,875円		494,268円		437,441円	
23 准看護師	452,783円		410,435円		394,012円		374,001円		349,508円	
24 介護福祉士	363,296円		325,427円		342,648円		318,654円		289,686円	
25 介護職員	289,672円		280,164円		255,117円		281,795円		241,789円	
非常勤										
26 看護師	420,320円		364,453円		338,218円		332,724円		326,287円	
27 准看護師	413,297円		330,111円		243,990円		311,959円		265,523円	
28 介護福祉士	260,998円		240,982円		249,089円		221,079円		216,571円	
29 介護職員	272,406円		233,941円		212,590円		214,776円		184,257円	

29 利用者1人当たり収入	13,483円		12,414円		12,524円		12,197円		12,170円	
30 利用者1人当たり支出	13,254円		11,919円		11,794円		12,073円		11,053円	
31 常勤換算職員1人当たり給与	402,874円		361,436円		359,066円		362,915円		329,119円	
32 看護・介護職員(常勤換算)1人当たり給与	362,465円		330,589円		324,267円		333,680円		297,041円	
33 常勤換算職員1人当たり利用者数	1.7人		1.9人		1.8人		1.8人		1.8人	
34 看護・介護職員(常勤換算)1人当たり利用者数	2.3人		2.5人		2.4人		2.3人		2.4人	

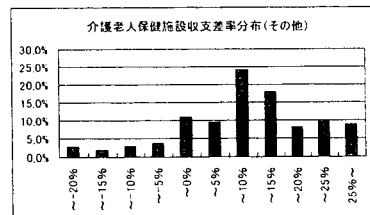
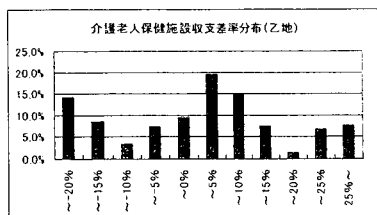
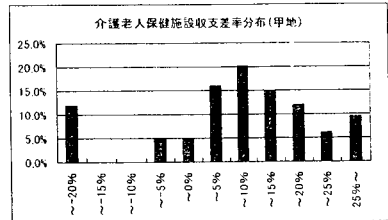
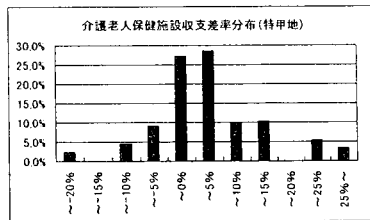
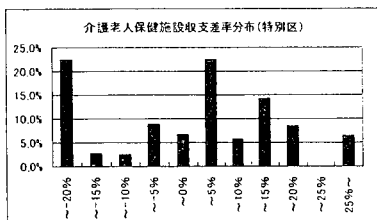

2-③ 介護老人保健施設(定員規模別集計表)

	60人以下		61~80人		81~100人		101人以上	
	千円		千円		千円		千円	
1 介護料収入	16,018		24,216		28,728		40,926	
2 保険外の利用料	3,046		4,597		6,650		9,531	
3 補助金収入	-		-		-		-	
4 国庫補助金等特別積立金取崩額	-		-		-		-	
5 介護報酬査定減	-39		-7		5		-110	
6 給与費	11,297	59.4%	14,858	51.6%	18,842	53.3%	27,348	54.3%
7 減価償却費	1,313	6.9%	1,913	6.6%	2,636	7.5%	3,080	6.1%
8 その他	5,836	30.7%	7,990	27.7%	10,773	30.5%	13,850	27.5%
9 うち委託費	2,226	11.7%	2,558	8.9%	3,609	10.2%	4,593	9.1%
10 借入金補助金収入	-		-		-		-	
11 借入金利息	400		618		894		1,744	
12 本部費繰入	-		-		-		-	
13 収入	19,025		28,806		35,373		50,346	
14 支出	18,845		25,379		33,145		46,022	
15 差引	180	0.9%	3,427	11.9%	2,228	6.3%	4,324	8.6%
16 施設数	31		43		79		55	

※1 収入及び支出の額は国庫補助金等特別積立金取崩額を除いた額

※2 比率は収入に対する割合(以下同じ)

17 平均定員	52.8人		76.6人		99.5人		139.9人	
18 延べ利用者数	1,577.0人		2,285.6人		2,916.8人		4,068.5人	
19 常勤換算職員数(常勤率)	32.8人	92.1%	44.3人	93.2%	54.0人	94.1%	74.6人	88.8%
20 看護・介護職員常勤換算数(常勤率)	24.1人	93.1%	32.0人	94.3%	40.6人	94.7%	55.8人	90.2%
21 常勤換算1人当たり給与 看護師	406,537円		442,822円		459,667円		497,769円	
22 常勤換算1人当たり給与 准看護師	360,220円		342,913円		358,148円		382,391円	
23 常勤換算1人当たり給与 介護福祉士	293,673円		309,619円		292,364円		320,867円	
24 常勤換算1人当たり給与 介護職員	245,321円		248,136円		250,453円		275,456円	
25 非常勤換算1人当たり給与 看護師	311,463円		295,343円		372,014円		356,243円	
26 非常勤換算1人当たり給与 准看護師	242,606円		277,329円		286,595円		362,439円	
27 非常勤換算1人当たり給与 介護福祉士	242,241円		218,645円		219,998円		244,731円	
28 非常勤換算1人当たり給与 介護職員	209,779円		180,979円		196,837円		239,781円	
29 利用者1人当たり収入	12,064円		12,603円		12,127円		12,375円	
30 利用者1人当たり支出	11,950円		11,104円		11,364円		11,312円	
31 常勤換算職員1人当たり給与	339,573円		331,744円		336,378円		359,621円	
32 看護・介護職員(常勤換算)1人当たり給与	303,685円		303,406円		303,369円		330,592円	
33 常勤換算職員1人当たり利用者数	1.6人		1.7人		1.8人		1.8人	
34 看護・介護職員(常勤換算)1人当たり利用者数	2.2人		2.4人		2.4人		2.4人	

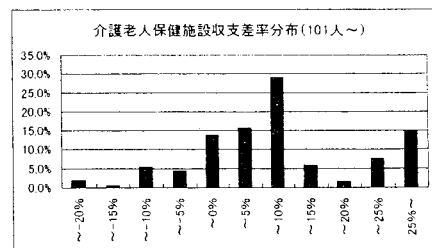
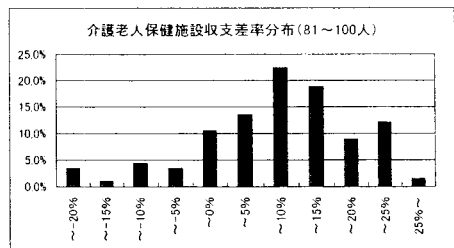
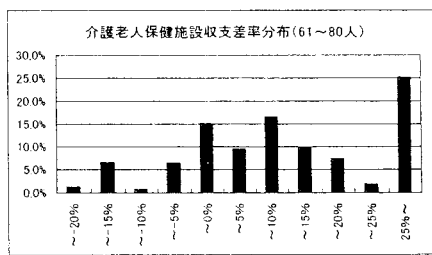
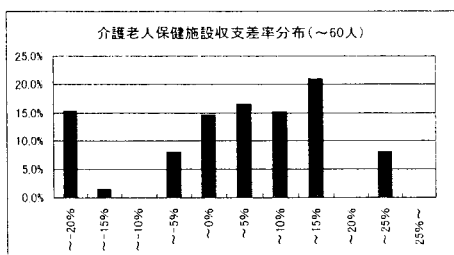

3-① 介護療養型医療施設(病院)(総括表)

	17年調査		20年調査	
	千円		千円	
1 介護料収入	32,334		31,848	
2 保険外の利用料	1,194		4,327	
3 補助金収入	-		-	
4 国庫補助金等特別積立金取崩額	-		-	
5 介護報酬査定減	-60		-17	
6 給与費	19,224	57.4%	21,392	59.2%
7 減価償却費	1,452	4.3%	1,439	4.0%
8 その他	11,129	33.3%	11,560	32.0%
9 うち委託費	2,711	8.1%	2,975	8.2%
10 借入金補助金収入	-		-	
11 借入金利息	521		605	
12 本部費繰入	-		-	
13 収入	33,467		36,158	
14 支出	32,326		34,996	
15 差引	1,141	3.4%	1,163	3.2%
16 施設数	294		92	

※1 収入及び支出の額は国庫補助金等特別積立金取崩額を除いた額

※2 比率は収入に対する割合(以下同じ)

17 平均定員	67.5人		76.3人	
18 延べ利用者数	2,028.7人		2,195.2人	
19 常勤換算職員数(常勤率)	51.2人	92.4%	63.9人	90.2%
20 看護・介護職員常勤換算数(常勤率)	35.7人	93.8%	38.9人	91.3%
常勤換算1人当たり給与				
21 看護師	407,643円	1.04	422,738円	
22 准看護師	340,266円	1.03	349,118円	
23 勤 介護福祉士	264,996円	1.04	276,844円	
24 介護職員	243,198円	1.04	253,720円	
25 非 看護師	308,430円	1.11	343,685円	
26 常 准看護師	271,481円	1.07	289,757円	
27 勤 介護福祉士	159,216円	1.31	207,867円	
28 介護職員	208,517円	1.04	217,438円	

29 利用者1人当たり収入	16,496円	1.00	16,471円	
30 利用者1人当たり支出	15,934円	1.00	15,942円	
31 常勤換算職員1人当たり給与	383,840円	1.10	421,503円	
32 看護・介護職員(常勤換算)1人当たり給与	297,877円	1.04	309,888円	

33 常勤換算職員1人当たり利用者数	1.3人		1.1人	
34 看護・介護職員(常勤換算)1人当たり利用者数	1.9人		1.9人	

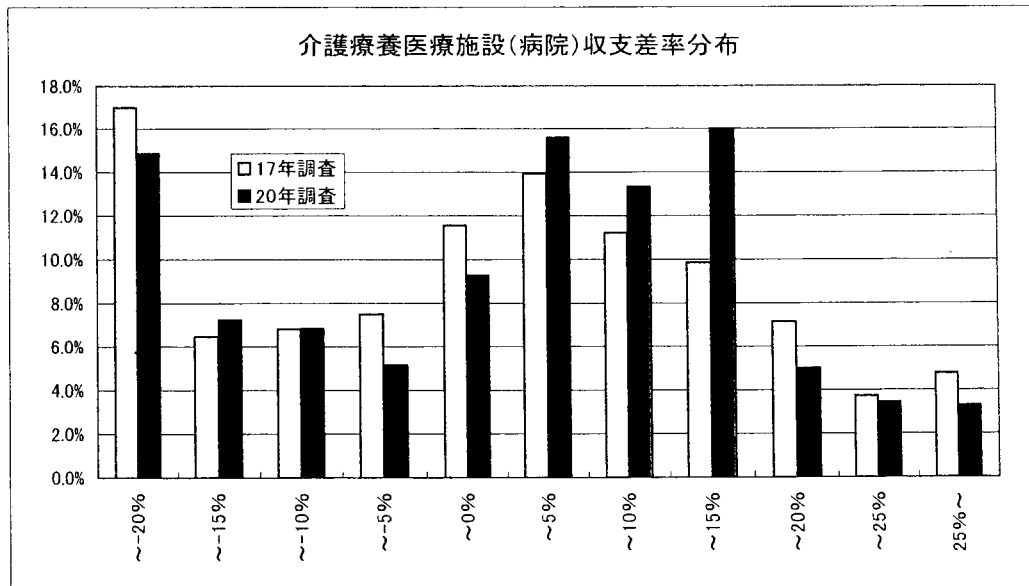

3-② 介護療養型医療施設(病院)(地域区別集計表)

	特別区		特甲地		甲地		乙地		その他	
	千円		千円		千円		千円		千円	
1 介護料収入	34,529		46,087		25,158		48,733		27,813	
2 保険外の利用料	4,515		9,348		2,360		8,008		3,255	
3 補助金収入	-		-		-		-		-	
4 国庫補助金等特別積立金取崩額	-		-		-		-		-	
5 介護報酬査定減	-1		-40		-49		-43		-10	
6 給与費	26,948	69.0%	34,249	61.8%	17,493	63.7%	32,498	57.3%	18,131	58.4%
7 減価償却費	1,220	3.1%	1,579	2.9%	641	2.3%	2,108	3.7%	1,363	4.4%
8 その他	12,626	32.3%	19,304	34.8%	10,350	37.7%	17,000	30.0%	9,840	31.7%
9 うち委託費	2,641	6.8%	5,826	10.5%	3,032	11.0%	3,679	6.5%	2,546	8.2%
10 借入金補助金収入	-		-		-		-		-	
11 借入金利息	933		878		41		754		556	
12 本部費繰入	-		-		-		-		-	
13 収入	39,043		55,396		27,469		56,698		31,058	
14 支出	41,728		56,009		28,525		52,361		29,890	
15 差引	-2,684	-6.9%	-614	-1.1%	-1,056	-3.8%	4,337	7.6%	1,167	3.8%
16 施設数	5		12		4		16		55	

※1 収入及び支出の額は国庫補助金等特別積立金取崩額を除いた額

※2 比率は収入に対する割合(以下同じ)

17 平均定員	88.0人		109.2人		60.8人		112.2人		67.2人	
18 延べ利用者数	2,485.8人		3,186.6人		1,832.3人		3,374.9人		1,905.1人	
19 常勤換算職員数(常勤率)	77.5人	78.0%	90.0人	86.8%	51.2人	81.8%	90.2人	90.6%	56.8人	91.8%
20 看護・介護職員常勤換算数(常勤率)	43.4人	73.7%	61.6人	91.6%	31.8人	85.8%	52.8人	92.1%	34.2人	92.3%
21 常勤換算1人当たり給与 看護師	437,759円		484,451円		435,976円		459,264円		401,499円	
22 常勤換算1人当たり給与 准看護師	398,993円		382,123円		391,416円		397,342円		330,473円	
23 常勤換算1人当たり給与 介護福祉士	303,194円		305,100円		292,862円		295,096円		270,203円	
24 常勤換算1人当たり給与 介護職員	259,896円		273,458円		249,541円		267,807円		243,495円	
25 非常勤換算1人当たり給与 看護師	379,467円		394,103円		344,847円		399,033円		308,011円	
26 非常勤換算1人当たり給与 准看護師	351,079円		280,953円		266,420円		331,374円		261,991円	
27 非常勤換算1人当たり給与 介護福祉士	268,092円		-		283,777円		191,802円		193,827円	
28 非常勤換算1人当たり給与 介護職員	229,484円		238,334円		303,485円		172,395円		215,159円	
29 利用者1人当たり収入	15,707円		17,384円		14,992円		16,800円		16,302円	
30 利用者1人当たり支出	16,786円		17,577円		15,568円		15,515円		15,689円	
31 常勤換算職員1人当たり給与	435,330円		419,174円		461,718円		451,707円		412,772円	
32 看護・介護職員(常勤換算)1人当たり給与	320,549円		336,854円		319,417円		330,857円		298,444円	
33 常勤換算職員1人当たり利用者数	1.1人		1.2人		1.2人		1.2人		1.1人	
34 看護・介護職員(常勤換算)1人当たり利用者数	1.9人		1.7人		1.9人		2.1人		1.9人	

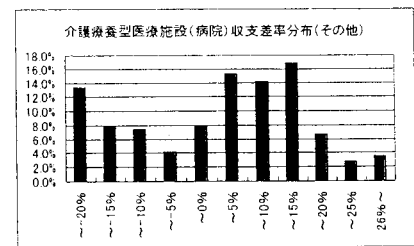
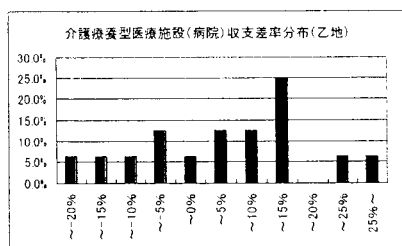
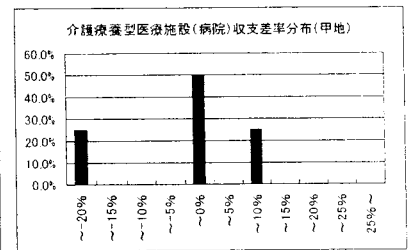
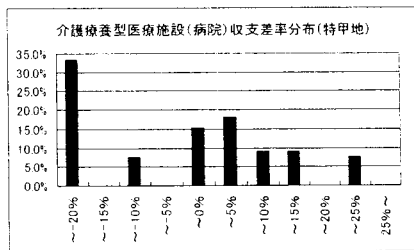
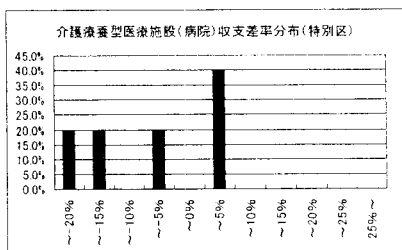



3-③ 介護療養型医療施設(病院)(定員規模別集計表)

	50床以下		51~80床		81床以上	
	千円		千円		千円	
1 介護料収入	11,599		25,787		63,152	
2 保険外の利用料	1,445		3,359		8,832	
3 補助金収入	-		-		-	
4 国庫補助金等特別積立金取崩額	-		-		-	
5 介護報酬査定減	-5		0		-42	
6 給与費	8,574	65.8%	18,063	62.0%	40,973	57.0%
7 減価償却費	465	3.6%	973	3.3%	3,025	4.2%
8 その他	4,649	35.7%	9,163	31.4%	22,396	31.1%
9 うち委託費	1,079	8.3%	2,110	7.2%	6,045	8.4%
10 借入金補助金収入	-		-		-	
11 借入金利息	156		353		1,354	
12 本部費繰入	-		-		-	
13 収入	13,039		29,146		71,942	
14 支出	13,844		28,551		67,748	
15 差引	-804	-6.2%	595	2.0%	4,194	5.8%
16 施設数	47		16		29	

※1 収入及び支出の額は国庫補助金等特別積立金取崩額を除いた額

※2 比率は収入に対する割合(以下同じ)

	50床以下		51~80床		81床以上	
17 平均定員	27.5人		60.6人		152.4人	
18 延べ利用者数	794.1人		1,784.3人		4,357.3人	
19 常勤換算職員数(常勤率)	32.9人	89.3%	57.7人	93.0%	110.4人	90.0%
20 看護・介護職員常勤換算数(常勤率)	16.6人	89.5%	30.9人	95.0%	73.9人	91.2%
常勤換算1人当たり給与						
21 看護師	391,005円		405,183円		438,617円	
22 常 准看護師	329,652円		341,378円		357,388円	
23 勤 介護福祉士	237,866円		272,099円		288,397円	
24 介護職員	230,841円		243,317円		261,804円	
25 看護師	321,754円		331,462円		353,945円	
26 非 准看護師	287,195円		378,566円		274,053円	
27 常 勤 介護福祉士	234,438円		283,777円		179,336円	
28 介護職員	225,280円		223,306円		214,397円	

29 利用者1人当たり収入	16,420円	16,334円	16,511円
30 利用者1人当たり支出	17,433円	16,001円	15,548円
31 常勤換算職員1人当たり給与	422,577円	427,159円	419,675円
32 看護・介護職員(常勤換算) 1人当たり給与	291,734円	305,695円	316,447円
33 常勤換算職員1人当たり利用者数	0.8人	1.0人	1.3人
34 看護・介護職員(常勤換算) 1人当たり利用者数	1.6人	1.9人	2.0人

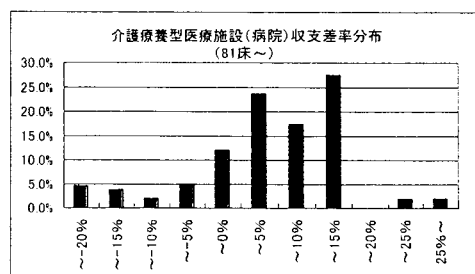
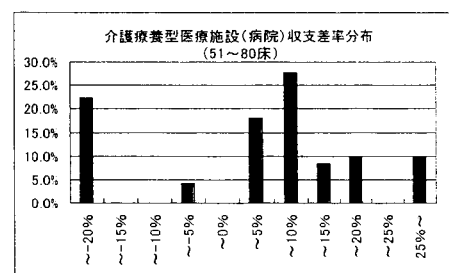
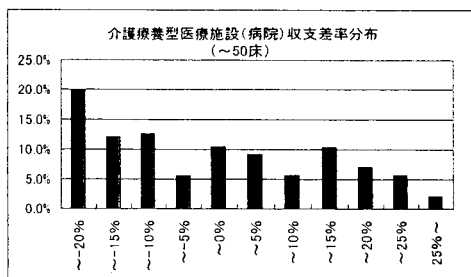

4-① 認知症対応型共同生活介護(予防を含む)(総括表)

	17年調査		20年調査	
	千円		千円	
1 介護料収入	3,506		4,139	
2 保険外の利用料	1,136		1,332	
3 補助金収入	15		4	
4 国庫補助金等特別積立金取崩額	5		12	
5 介護報酬査定減	0		-0	
6 給与費	2,637	56.5%	3,171	57.8%
7 減価償却費	242	5.2%	266	4.9%
8 その他	1,256	26.9%	1,429	26.1%
9 うち委託費	65	1.4%	81	1.5%
10 借入金補助金収入	5		10	
11 借入金利息	180		72	
12 本部費繰入	0		25	
13 収入(補助あり)	4,663		5,485	
14 支出	4,310		4,951	
15 差引	354	7.6%	534	9.7%
16 事業所数	386		373	

※1 収入及び支出の額は国庫補助金等特別積立金取崩額を除いた額

※2 比率は収入に対する割合(以下同じ)

	17年調査		20年調査	
17 平均定員	13.3人		15.5人	
18 延べ利用者数	393.7人		434.4人	
19 常勤換算職員数(常勤率)	11.2人	79.9%	12.2人	80.4%
20 看護・介護職員常勤換算数(常勤率)	9.8人	78.5%	10.7人	79.4%
常勤換算1人当たり給与				
21 看護師	256,025円	1.30	332,088円	
22 常 准看護師	162,631円	1.63	264,615円	
23 勤 介護福祉士	246,003円	1.14	280,949円	
24 介護職員	205,185円	1.07	219,970円	
非常勤				
25 看護師	175,972円	1.52	267,355円	
26 准看護師	178,935円	1.11	198,866円	
27 介護福祉士	159,584円	1.31	209,330円	
28 介護職員	189,146円	1.07	201,567円	

29 利用者1人当たり収入	11,846円	1.07	12,626円
30 利用者1人当たり支出	10,947円	1.04	11,398円
31 常勤換算職員1人当たり給与	216,915円	1.13	245,657円
32 看護・介護職員(常勤換算)1人当たり給与	208,014円	1.12	232,370円

33 常勤換算職員1人当たり利用者数	1.2人	1.2人
34 看護・介護職員(常勤換算)1人当たり利用者数	1.3人	1.3人

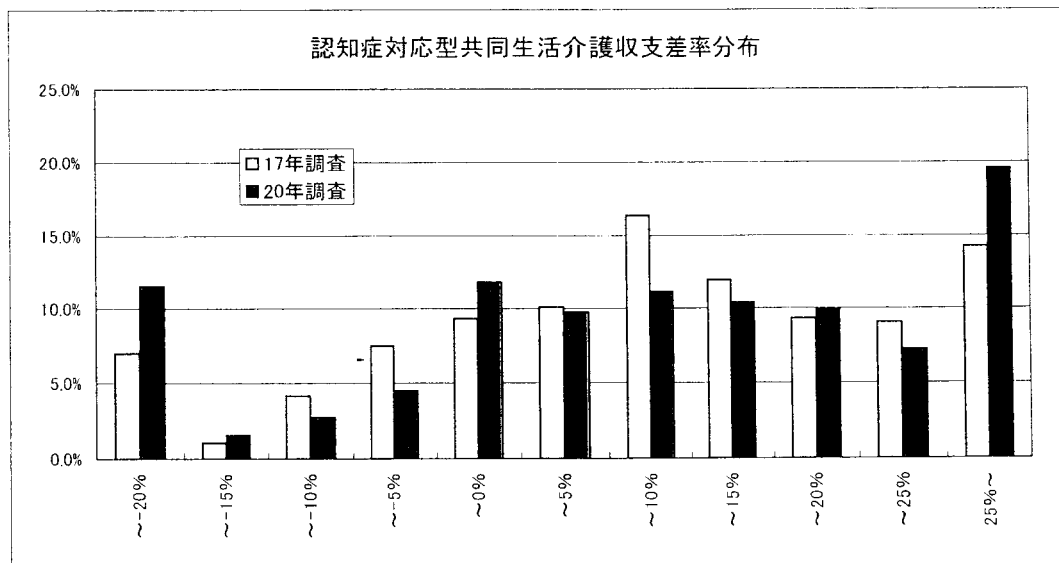

4-② 認知症対応型共同生活介護(予防を含む)(地域区別集計表)

	特別区		特甲地		甲地		乙地		その他	
	千円		千円		千円		千円		千円	
1 介護料収入	3,882		4,658		4,843		4,061		4,049	
2 保険外の利用料	1,450		1,629		1,949		1,569		1,213	
3 補助金収入	53		3		0		0		4	
4 国庫補助金等特別積立金取崩額	25		13		18		7		13	
5 介護報酬査定減	0		0		0		0		0	
6 給与費	3,335	61.9%	3,783	60.1%	3,648	53.6%	3,125	55.5%	3,060	58.0%
7 減価償却費	239	4.4%	161	2.6%	951	14.0%	239	4.2%	264	5.0%
8 その他	1,733	32.2%	1,882	29.9%	2,028	29.8%	1,772	31.5%	1,263	23.9%
9 うち委託費	21	0.4%	81	1.3%	164	2.4%	85	1.5%	79	1.5%
10 借入金補助金収入	0		4		10		0		13	
11 借入金利息	19		84		47		58		75	
12 本部費繰入	35		4		0		103		15	
13 収入(補助あり)	5,384		6,295		6,802		5,631		5,279	
14 支出	5,336		5,901		6,656		5,291		4,663	
15 差引	48	0.9%	394	6.3%	146	2.2%	340	6.0%	616	11.7%
16 事業所数	23		65		28		140		117	

※1 収入及び支出の額は国庫補助金等特別積立金取崩額を除いた額

※2 比率は収入に対する割合(以下同じ)

17 平均定員	15.0人		16.1人		17.3人		15.0人		15.4人	
18 延べ利用者数	410.3人		454.6人		457.5人		417.9人		433.8人	
19 常勤換算職員数(常勤率)	12.2人	65.8%	13.5人	68.5%	13.9人	67.8%	12.4人	77.8%	11.9人	84.0%
20 看護・介護職員常勤換算数(常勤率)	11.2人	62.9%	12.1人	67.0%	12.4人	66.0%	10.7人	76.4%	10.5人	83.2%
21 常勤換算1人当たり給与										
看護師	-		599,640円		332,825円		299,101円		317,634円	
常 准看護師	-		307,868円		287,462円		446,330円		239,264円	
22 勤 介護福祉士	313,774円		302,622円		254,537円		248,848円		283,125円	
24 介護職員	251,277円		251,072円		237,010円		212,436円		216,204円	
25 非 看護師	325,752円		262,301円		-		212,927円		290,069円	
26 常 准看護師	-		529,390円		379,317円		189,882円		180,090円	
27 勤 介護福祉士	211,442円		230,508円		156,876円		187,734円		215,064円	
28 介護職員	203,955円		200,281円		246,830円		223,606円		192,104円	
29 利用者1人当たり収入	13,124円		13,845円		14,869円		13,473円		12,168円	
30 利用者1人当たり支出	13,006円		12,980円		14,549円		12,660円		10,748円	
31 常勤換算職員1人当たり給与	267,416円		263,441円		254,277円		236,879円		243,365円	
32 看護・介護職員(常勤換算)1人当たり給与	248,192円		251,490円		241,135円		224,143円		229,709円	
33 常勤換算職員1人当たり利用者数	1.1人		1.1人		1.1人		1.1人		1.2人	
34 看護・介護職員(常勤換算)1人当たり利用者数	1.2人		1.2人		1.2人		1.3人		1.4人	

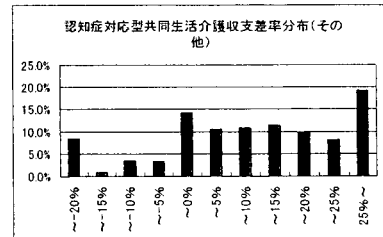
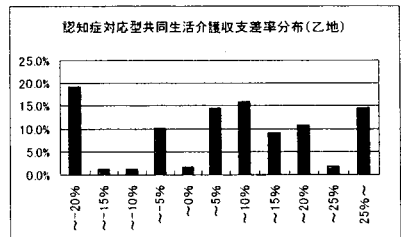
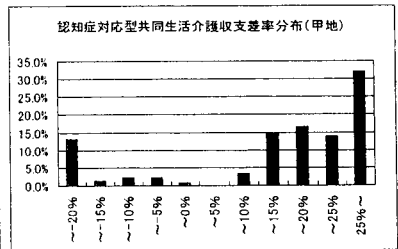
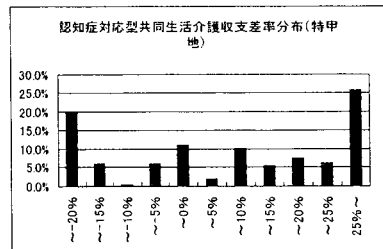
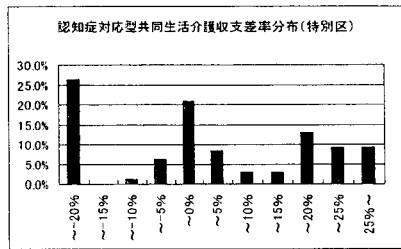

4-③ 認知症対応型共同生活介護(予防を含む)(定員規模別集計表)

	9人以下		10~18人		19人以上	
	千円		千円		千円	
1 介護料収入	2,388		4,586		8,187	
2 保険外の利用料	710		1,518		2,593	
3 補助金収入	3		5		0	
4 国庫補助金等特別積立金取崩額	10		5		68	
5 介護報酬査定減	0		0		0	
6 給与費	1,922	62.0%	3,531	57.7%	5,793	53.5%
7 減価償却費	172	5.5%	292	4.8%	470	4.3%
8 その他	874	28.2%	1,599	26.1%	2,533	23.4%
9 うち委託費	56	1.8%	86	1.4%	154	1.4%
10 借入金補助金収入	0		11		46	
11 借入金利息	53		74		140	
12 本部費繰入	29		27		0	
13 収入(補助あり)	3,101		6,120		10,826	
14 支出	3,038		5,519		8,867	
15 差引	63	2.0%	601	9.8%	1,959	18.1%
16 事業所数	138		201		34	

※1 収入及び支出の額は国庫補助金等特別積立金取崩額を除いた額

※2 比率は収入に対する割合(以下同じ)

	9人以下	10~18人	19人以上
17 平均定員	8.6人	17.7人	27.9人
18 延べ利用者数	255.4人	484.7人	818.9人
19 常勤換算職員数(常勤率)	7.7人 79.8%	13.4人 80.9%	22.7人 79.7%
20 看護・介護職員常勤換算数(常勤率)	6.5人 78.7%	11.8人 79.7%	21.0人 78.9%
21 常勤換算1人当たり給与 看護師	333,917円	333,298円	322,516円
22 常勤換算1人当たり給与 准看護師	306,389円	241,515円	312,310円
23 常勤換算1人当たり給与 介護福祉士	259,350円	292,572円	272,265円
24 常勤換算1人当たり給与 介護職員	216,383円	220,633円	221,964円
25 非常勤換算1人当たり給与 看護師	248,773円	271,309円	300,436円
26 非常勤換算1人当たり給与 准看護師	169,247円	216,006円	226,887円
27 非常勤換算1人当たり給与 介護福祉士	189,463円	200,793円	264,433円
28 非常勤換算1人当たり給与 介護職員	211,044円	198,512円	200,852円

29 利用者1人当たり収入	12,142円	12,626円	13,221円
30 利用者1人当たり支出	11,895円	11,307円	10,820円
31 常勤換算職員1人当たり給与	240,111円	248,584円	242,086円
32 看護・介護職員(常勤換算)1人当たり給与	227,427円	233,076円	235,860円
33 常勤換算職員1人当たり利用者数	1.1人	1.2人	1.2人
34 看護・介護職員(常勤換算)1人当たり利用者数	1.3人	1.4人	1.3人

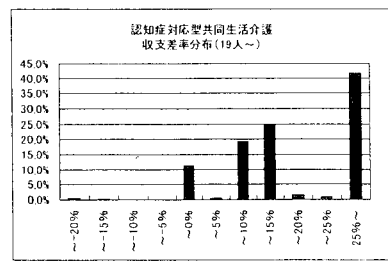
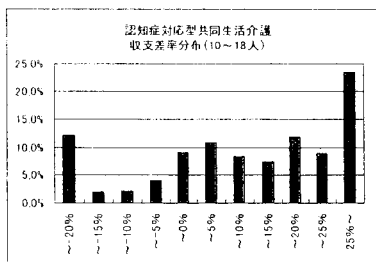
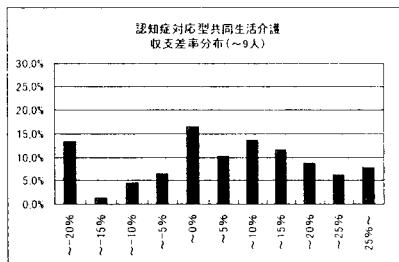

4-④ 認知症対応型共同生活介護(予防を含む)(経営主体別集計表)

	社会福祉法人(社協以外)	医療法人	営利法人	その他法人
	千円	千円	千円	千円
1 介護料収入	4,198	3,813	4,335	3,096
2 保険外の利用料	1,236	1,184	1,444	1,004
3 補助金収入	2	0	1	36
4 国庫補助金等特別積立金取崩額	53	0	0	0
5 介護報酬査定減	0	-1	0	0
6 給与費	3,270 59.9%	2,889 57.8%	3,290 56.8%	2,450 59.2%
7 減価償却費	294 5.4%	373 7.5%	245 4.2%	222 5.4%
8 その他	1,046 19.1%	1,223 24.5%	1,630 28.2%	1,278 30.9%
9 うち委託費	99 1.8%	139 2.8%	70 1.2%	39 0.9%
10 借入金補助金収入	24	0	8	0
11 借入金利息	25	138	79	87
12 本部費繰入	1	0	41	12
13 収入(補助あり)	5,460	4,996	5,788	4,136
14 支出	4,582	4,624	5,285	4,049
15 差引	878 16.1%	372 7.5%	504 8.7%	86 2.1%
16 事業所数	117	99	81	67

※1 収入及び支出の額は国庫補助金等特別積立金取崩額を除いた額

※2 比率は収入に対する割合(以下同じ)

17 平均定員	15.4人	14.9人	16.1人	12.2人
18 延べ利用者数	442.6人	413.7人	452.5人	312.5人
19 常勤換算職員数(常勤率)	11.6人 82.3%	10.8人 83.9%	13.0人 79.8%	9.8人 77.0%
20 看護・介護職員常勤換算数(常勤率)	10.6人 80.9%	9.5人 82.2%	11.4人 79.0%	8.2人 75.1%
21 常勤換算1人当たり給与 看護師	375,395円	370,376円	305,596円	304,914円
22 常勤 准看護師	283,102円	309,910円	256,844円	214,833円
23 介護福祉士	291,815円	282,943円	275,059円	257,474円
24 介護職員	259,190円	251,871円	206,227円	215,056円
25 非常勤 看護師	296,984円	327,449円	245,292円	260,096円
26 准看護師	241,051円	198,882円	204,814円	155,204円
27 介護福祉士	239,554円	177,920円	207,971円	163,923円
28 介護職員	193,811円	212,251円	203,552円	192,363円
29 利用者1人当たり収入	12,336円	12,075円	12,792円	13,235円
30 利用者1人当たり支出	10,353円	11,175円	11,679円	12,960円
31 常勤換算職員1人当たり給与	279,709円	266,879円	231,954円	234,658円
32 看護・介護職員(常勤換算) 1人当たり給与	261,560円	257,472円	219,447円	220,179円
33 常勤換算職員1人当たり利用者数	1.3人	1.3人	1.2人	1.1人
34 看護・介護職員(常勤換算) 1人当たり利用者数	1.4人	1.5人	1.3人	1.3人

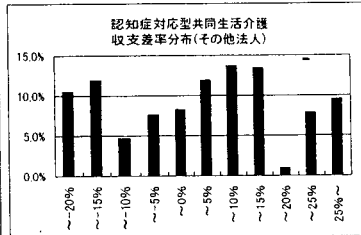
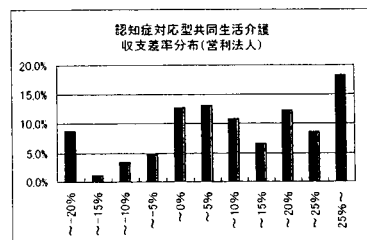
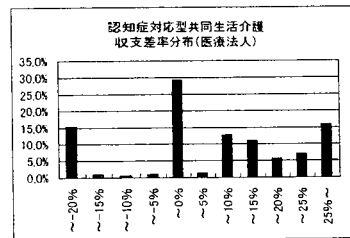
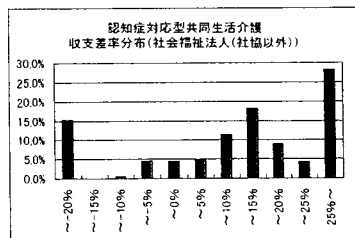

5-① 訪問介護(予防を含む)(総括表)

	17年調査		20年調査	
	千円		千円	
1 介護料収入	3,024		2,524	
2 保険外の利用料	3		2	
3 補助金収入	19		3	
4 国庫補助金等特別積立金取崩額	9		2	
5 介護報酬査定減	-1		-1	
6 給与費	2,545	83.5%	2,060	81.5%
7 減価償却費	40	1.3%	38	1.5%
8 その他	425	13.9%	401	15.9%
9 うち委託費	22	0.7%	19	0.7%
10 借入金補助金収入	2		1	
11 借入金利息	13		10	
12 本部費繰入	34		4	
13 収入(補助あり)	3,048		2,528	
14 支出	3,049		2,511	
15 差引	-1	0.0%	17	0.7%
16 事業所数	1,849		1,730	

※1 収入及び支出の額は国庫補助金等特別積立金取崩額を除いた額

※2 比率は収入に対する割合(以下同じ)

17 延べ訪問回数	795.2回		725.5回	
18 常勤換算職員数(常勤率)	11.2人	40.4%	8.6人	42.8%
19 介護職員常勤換算数(常勤率)	10.1人	38.1%	7.7人	40.8%
常勤換算1人当たり給与 常勤				
20 介護福祉士	259,662円	1.02	264,107円	
21 介護職員	218,764円	1.02	223,124円	
非常勤				
22 介護福祉士	182,916円	1.26	230,476円	
23 介護職員	215,241円	0.99	212,046円	

24 訪問1回当たり収入	3,833円	0.91	3,485円	
25 訪問1回当たり支出	3,834円	0.90	3,462円	
26 常勤換算職員1人当たり給与	224,322円	1.03	231,665円	
27 介護職員(常勤換算)1人当たり給与	220,510円	1.02	225,099円	
28 訪問介護員常勤換算1人当たり訪問回数	78.7回		93.7回	

延べ訪問回数				
29 身体介護	232.7回	29.3%	249.8回	39.9%
30 身体・生活	206.4回	26.0%	176.3回	28.2%
31 生活援助	342.0回	43.0%	176.0回	28.2%
32 通院	14.1回		23.2回	
33 計	795.2回		625.3回	
延べ訪問時間				
34 身体介護	211時間	19.6%	201時間	28.9%
35 身体・生活	362時間	33.6%	275時間	39.5%
36 生活援助	504時間	46.8%	219時間	31.6%
37 計	1,077時間		695時間	
予防サービス				
38 延べ訪問回数(対介護サービス比)	-	-	101.0回	13.9%
39 延べ訪問時間	-	-	170時間	

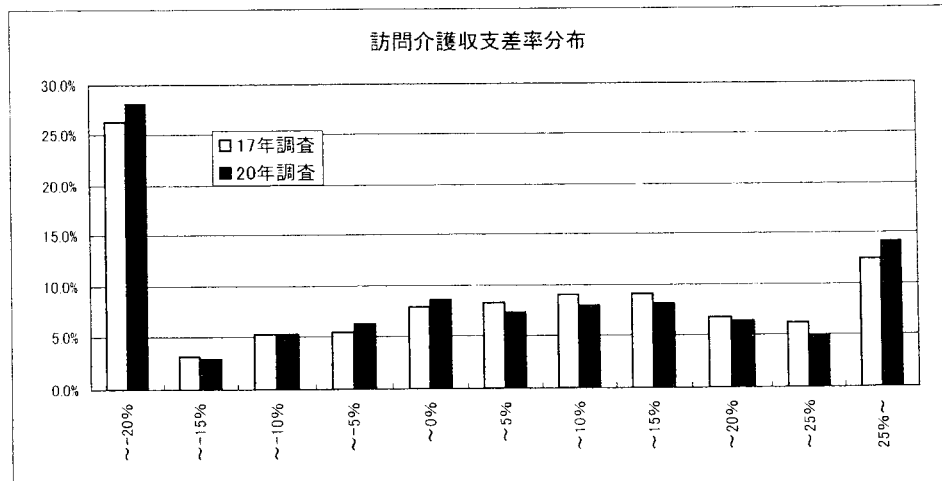

5-② 訪問介護(予防を含む)(地域区別集計表)

	特別区		特甲地		甲地		乙地		その他	
	千円		千円		千円		千円		千円	
1 介護料収入	3,624		2,811		2,810		2,516		2,286	
2 保険外の利用料	2		0		3		1		2	
3 補助金収入	2		1		0		3		4	
4 国庫補助金等特別積立金取崩額	1		1		0		2		2	
5 介護報酬査定減	-2		-1		-0		-0		-1	
6 給与費	3,039	83.8%	2,318	82.4%	2,294	81.5%	2,060	81.7%	1,848	80.6%
7 減価償却費	31	0.9%	27	1.0%	27	0.9%	27	1.1%	46	2.0%
8 その他	442	12.2%	414	14.7%	421	15.0%	438	17.4%	382	16.7%
9 うち委託費	18	0.5%	27	1.0%	20	0.7%	14	0.6%	17	0.7%
10 借入金補助金収入	0		1		0		0		1	
11 借入金利息	27		13		2		6		9	
12 本部費繰入	6		6		4		4		3	
13 収入(補助あり)	3,626		2,812		2,813		2,520		2,293	
14 支出	3,544		2,776		2,747		2,532		2,286	
15 差引	81	2.2%	36	1.3%	66	2.4%	-12	-0.5%	7	0.3%
16 事業所数	178		397		109		360		686	

※1 収入及び支出の額は国庫補助金等特別積立金取崩額を除いた額

※2 比率は収入に対する割合(以下同じ)

17 延べ訪問回数	912.3回		746.8回		842.8回		674.1回		701.7回	
18 常勤換算職員数(常勤率)	11.8人	35.8%	9.6人	37.6%	9.5人	51.2%	8.5人	40.6%	7.9人	46.0%
19 介護職員常勤換算数(常勤率)	10.7人	33.0%	8.7人	34.9%	8.3人	51.8%	7.6人	35.8%	7.1人	45.3%
常勤換算1人当たり給与										
常勤										
20 介護福祉士	281,285円		271,599円		262,120円		254,700円		262,011円	
21 介護職員	246,521円		226,544円		264,804円		217,233円		215,938円	
非常勤										
22 介護福祉士	249,566円		224,310円		230,027円		237,874円		228,870円	
23 介護職員	228,346円		223,119円		206,297円		224,515円		199,974円	
24 訪問1回当たり収入	3,974円		3,766円		3,338円		3,738円		3,267円	
25 訪問1回当たり支出	3,885円		3,718円		3,260円		3,756円		3,258円	
26 常勤換算職員1人当たり給与	248,954円		235,971円		239,292円		234,304円		225,790円	
27 介護職員(常勤換算)1人当たり給与	239,844円		230,685円		234,021円		229,192円		218,597円	
28 訪問介護員常勤換算1人当たり訪問回数	85.2回		85.9回		101.3回		88.6回		99.0回	
延べ訪問回数										
29 身体介護	347.9回	43.7%	205.7回	32.9%	310.6回	42.0%	182.4回	32.6%	265.3回	43.2%
30 身体・生活	273.9回	34.4%	223.1回	35.6%	166.7回	22.5%	195.9回	35.0%	145.6回	23.7%
31 生活援助	170.9回	21.5%	182.0回	29.1%	206.6回	27.9%	163.8回	29.3%	175.5回	28.6%
32 通院	3.7回		15.3回		55.6回		17.6回		27.3回	
33 計	796.4回		625.9回		739.6回		559.8回		613.8回	
延べ訪問時間										
34 身体介護	325時間	33.5%	172時間	21.7%	221時間	29.4%	167時間	23.9%	203時間	32.4%
35 身体・生活	429時間	44.3%	382時間	48.2%	264時間	35.2%	318時間	45.5%	212時間	33.8%
36 生活援助	215時間	22.2%	239時間	30.1%	265時間	35.4%	214時間	30.6%	211時間	33.7%
37 計	969時間		793時間		751時間		698時間		626時間	
予防サービス										
38 延べ訪問回数(対介護サービス比)	115.9回	12.7%	121.0回	16.2%	103.7回	12.3%	114.4回	17.0%	89.3回	12.7%
39 延べ訪問時間	155時間		206時間		183時間		216時間		149時間	

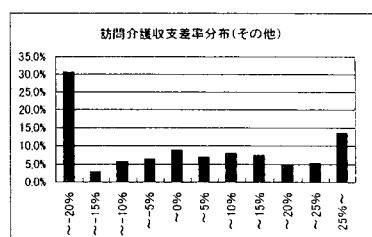
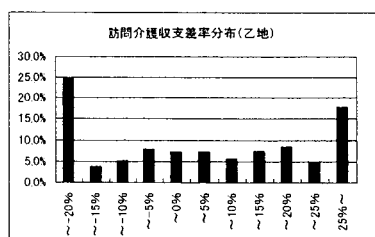
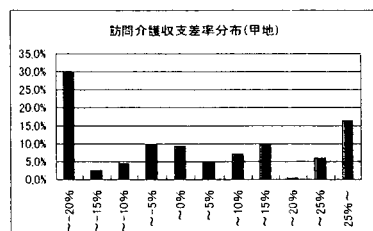
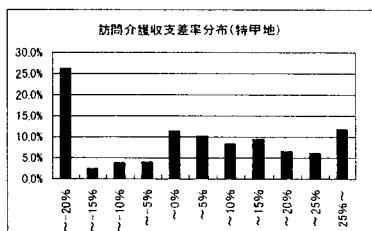
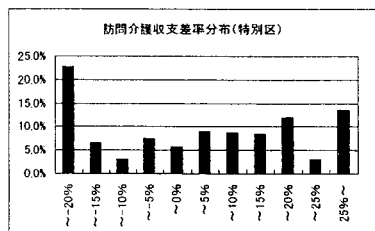

5-③ 訪問介護(予防を含む)(延べ訪問回数別集計表)

	200回以下	201~400回	401~600回	601~800回	801~1000回	1001~1200回	1201~1400回	1401~2000回	2001回以上
1 介護料収入	4円	4円	4円	4円	4円	4円	4円	4円	4円
2 保険料の利用料	517	1,145	1,772	2,441	3,085	3,869	4,607	5,408	9,329
3 補助金収入	8	2	2	3	2	1	7	7	3
4 国庫補助金等特別独立行政機関	1	2	2	2	3	1	1	5	2
5 介護報酬決定費	0	-1	1	2	-0	-0	0	0	-3
6 給与費	608,115.7%	1,005,87.6%	1,463,82.2%	1,974,60.8%	2,462,79.7%	2,941,75.6%	3,643,78.9%	4,325,79.9%	7,423,79.5%
7 減価償却費	16,34%	40,34%	23,13%	40,16%	52,17%	53,14%	45,10%	68,13%	52,06%
8 その他	144,27.5%	231,20.1%	316,17.8%	387,15.8%	482,15.6%	556,14.3%	667,14.4%	764,14.3%	1,213,12.0%
9 うち委託費	6,12%	13,11%	14,0.8%	18,0.7%	16,0.5%	30,0.8%	15,0.3%	35,0.6%	66,0.7%
10 借入金補助金収入	0	0	3	0	0	0	0	0	0
11 借入金利息	2	3	11	7	10	2	9	11	79
12 本部費繰入	1	3	5	5	4	6	5	0	11
13 収入(補助別)	928	1,147	1,780	2,443	3,089	3,891	4,618	5,416	9,332
14 支出	771	1,279	1,815	2,411	3,007	3,557	4,368	5,184	8,776
15 差引	-246,-46.8%	-132,-11.5%	-36,-2.0%	32,1.3%	82,2.6%	334,8.6%	249,5.4%	231,4.3%	556,6.0%
16 事業所数	216	438	326	247	144	109	55	33	100

※1 収入及び支出の算出国庫補助金等特別独立行政機関収入

※2 比率は収入に対する割合(以下同)

	200回以下	201~400回	401~600回	601~800回	801~1000回	1001~1200回	1201~1400回	1401~2000回	2001回以上
17 延べ訪問回数	1208回	3071回	4968回	6931回	8971回	10977回	13023回	16213回	28663回
18 常勤職員員数(常勤率)	31人, 55.2%	46人, 50.7%	64人, 44.6%	78人, 45.6%	103人, 40.5%	115人, 41.6%	157人, 37.0%	177人, 38.7%	296人, 37.0%
19 介護職員常勤員数(常勤率)	26人, 54.0%	39人, 48.5%	55人, 43.8%	70人, 41.7%	92人, 36.9%	103人, 38.1%	144人, 41.6%	163人, 36.3%	279人, 37.5%
20 常勤職員1人当たり給与									
21 介護福祉士	238,410円	253,630円	268,059円	266,556円	255,243円	258,124円	283,599円	267,651円	275,356円
22 介護職員	171,532円	197,946円	211,433円	219,497円	229,238円	231,431円	250,660円	209,247円	256,236円
23 非常勤									
24 介護福祉士	168,353円	198,217円	229,081円	246,006円	200,713円	240,650円	226,897円	224,601円	267,924円
25 介護職員	168,957円	182,578円	193,145円	236,705円	215,763円	245,159円	192,280円	227,646円	221,944円
26 訪問1回当たり収入	4,352円	3,735円	3,562円	3,525円	3,443円	3,545円	3,546円	3,340円	3,254円
27 訪問1回当たり支出	6,388円	4,165円	3,654円	3,475円	3,352円	3,241円	3,354円	3,197円	3,060円
28 常勤職員1人当たり給与	193,068円	213,226円	222,084円	242,045円	232,390円	251,058円	225,825円	236,399円	243,056円
29 介護職員(常勤職員)1人当たり給与	165,223円	200,650円	214,015円	235,132円	222,931円	245,123円	210,749円	232,146円	239,566円
30 訪問介護職員常勤職員1人当たり訪問回数	45回	78回	89回	99回	97回	106回	90回	99回	102回
31 延べ訪問時間									
32 身体介護	314回, 33.5%	594回, 35.6%	1615回, 38.4%	2301回, 39.6%	2925回, 37.6%	3890回, 41.2%	4379回, 38.7%	5371回, 39.0%	11667回, 44.5%
33 身体・生活	264回, 28.1%	730回, 29.1%	1257回, 29.8%	1683回, 29.0%	2102回, 27.0%	2691回, 28.5%	3587回, 31.7%	3650回, 26.5%	7015回, 26.8%
34 生活援助	299回, 31.8%	752回, 30.0%	1202回, 26.6%	1700回, 29.2%	2372回, 30.5%	2505回, 28.5%	3146回, 27.8%	4249回, 30.6%	6536回, 24.9%
35 通院	62回, 6.2%	132回, 13.2%	136回, 13.6%	128回, 12.8%	77回, 7.7%	56回, 5.6%	19回, 1.9%	52回, 9.6%	99回, 9.6%
36 計	939回	2504回	4210回	5811回	7774回	9447回	11308回	13799回	26214回
37 延べ訪問時間									
38 身体介護	33回, 28.8%	81回, 27.7%	133回, 27.9%	165回, 28.0%	235回, 27.8%	323回, 30.5%	387回, 28.7%	409回, 27.3%	857回, 31.0%
39 身体・生活	44回, 38.1%	117回, 39.7%	158回, 40.9%	208回, 39.4%	316回, 37.6%	417回, 39.5%	576回, 42.8%	559回, 37.3%	1101回, 39.9%
40 生活援助	38回, 33.2%	96回, 32.6%	149回, 31.3%	215回, 32.6%	289回, 34.5%	317回, 30.0%	385回, 28.5%	522回, 35.4%	803回, 29.1%
41 計	115回	294回	478回	660回	840回	1056回	1347回	1494回	2760回
42 手続サービス									
43 延べ訪問回数(対介護サービス比)	27回, 22.4%	57回, 18.6%	76回, 15.4%	113回, 16.3%	119回, 13.4%	152回, 13.9%	171回, 13.2%	247回, 15.2%	246回, 8.6%
44 延べ訪問時間	41回	96回	124回	222回	197回	201回	344回	426回	411回

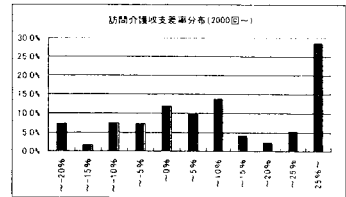
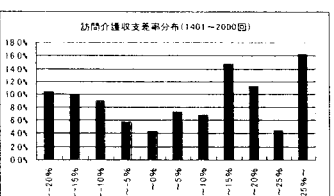
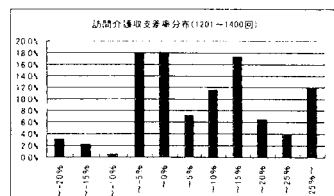
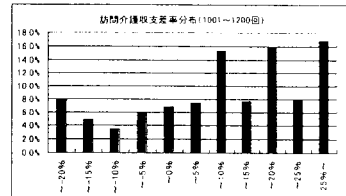
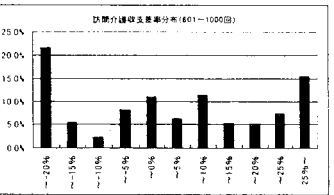
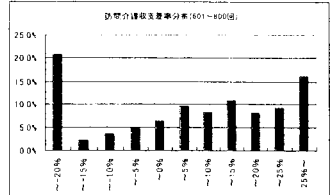
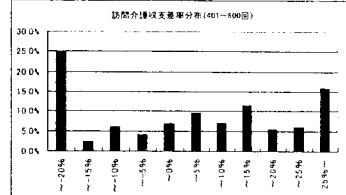
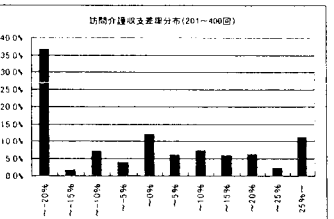
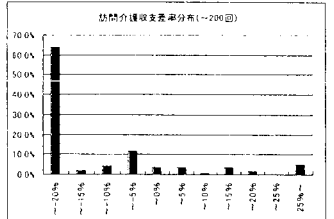
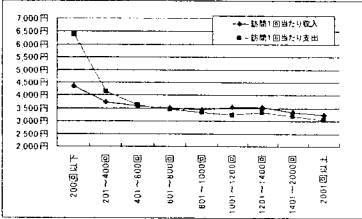



5-④ 訪問介護(予防を含む)(経営主体別集計表)

	社会福祉協議会		社会福祉法人(社協以外)		医療法人		営利法人		その他法人	
	千円		千円		千円		千円		千円	
1 介護料収入	2,366		2,195		2,299		2,683		2,133	
2 保険外の利用料	0		1		0		2		1	
3 補助金収入	13		7		0		0		8	
4 国庫補助金等特別積立金取崩額	4		1		0		0		0	
5 介護報酬査定減	-0		-1		-1		-1		-2	
6 給与費	2,071	87.0%	1,934	87.6%	1,884	82.0%	2,128	79.3%	1,720	80.4%
7 減価償却費	60	2.5%	51	2.3%	22	1.0%	34	1.3%	25	1.2%
8 その他	270	11.3%	248	11.2%	313	13.6%	473	17.6%	386	18.1%
9 うち委託費	17	0.7%	28	1.2%	31	1.4%	15	0.6%	24	1.1%
10 借入金補助金収入	0		6		0		0		0	
11 借入金利息	0		1		4		15		10	
12 本部費繰入	0		2		0		5		2	
13 収入(補助あり)	2,379		2,208		2,299		2,685		2,140	
14 支出	2,397		2,226		2,223		2,654		2,144	
15 差引	-17	-0.7%	-18	-0.8%	76	3.3%	30	1.1%	-4	-0.2%
16 事業所数	256		570		129		482		179	

※1 収入及び支出の額は国庫補助金等特別積立金取崩額を除いた額

※2 比率は収入に対する割合(以下同じ)

17 延べ訪問回数	727.8回		682.8回		649.4回		753.0回		559.8回	
18 常勤換算職員数(常勤率)	8.0人	49.1%	7.8人	42.4%	7.5人	50.9%	9.1人	41.7%	7.8人	39.7%
19 介護職員常勤換算数(常勤率)	7.4人	51.0%	7.3人	43.8%	7.2人	52.7%	8.0人	37.5%	6.8人	36.9%
常勤換算1人当たり給与										
常勤										
20 介護福祉士	289,955円		274,555円		261,224円		251,969円		253,744円	
21 介護職員	242,863円		234,328円		236,766円		221,440円		190,580円	
非常勤										
22 介護福祉士	255,404円		238,115円		221,002円		222,263円		227,167円	
23 介護職員	218,901円		224,421円		213,359円		211,666円		197,316円	

24 訪問1回当たり収入	3,269円		3,233円		3,540円		3,565円		3,823円	
25 訪問1回当たり支出	3,293円		3,260円		3,423円		3,525円		3,830円	
26 常勤換算職員1人当たり給与	254,813円		246,404円		239,593円		226,995円		213,705円	
27 介護職員(常勤換算)1人当たり給与	249,015円		241,088円		231,825円		219,567円		209,858円	
28 訪問介護員常勤換算1人当たり訪問回数	98.6回		93.4回		90.4回		94.5回		82.3回	

延べ訪問回数										
29 身体介護	240.5回	40.8%	222.6回	40.0%	212.4回	38.3%	268.2回	40.3%	189.3回	39.4%
30 身体・生活	126.1回	21.4%	149.0回	26.8%	156.6回	28.2%	195.6回	29.4%	156.6回	32.6%
31 生活援助	217.3回	36.8%	175.3回	31.5%	171.6回	30.9%	168.5回	25.3%	121.5回	25.3%
32 通院	5.9回		9.9回		14.5回		32.9回		12.8回	
33 計	589.8回		556.9回		555.1回		665.3回		480.2回	

延べ訪問時間										
34 身体介護	197時間	30.5%	180時間	28.7%	171時間	27.5%	212時間	29.1%	168時間	28.5%
35 身体・生活	183時間	28.4%	231時間	36.7%	237時間	38.2%	308時間	42.1%	262時間	44.4%
36 生活援助	266時間	41.1%	218時間	34.6%	213時間	34.3%	210時間	28.8%	160時間	27.1%
37 計	646時間		629時間		620時間		731時間		590時間	

予防サービス										
38 延べ訪問回数(対介護サービス比)	138.0回	19.0%	125.9回	18.4%	108.6回	16.4%	87.8回	11.7%	79.6回	14.2%
39 延べ訪問時間	168時間		164時間		807時間		115時間		117時間	

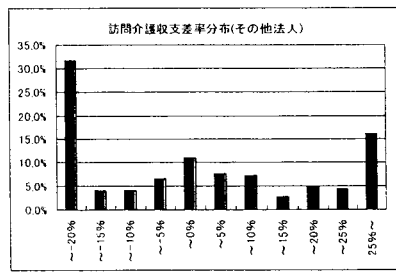
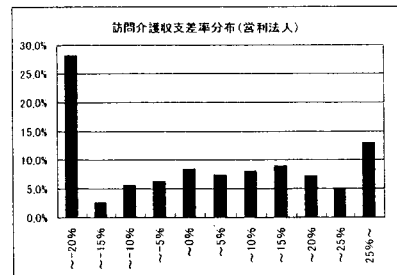
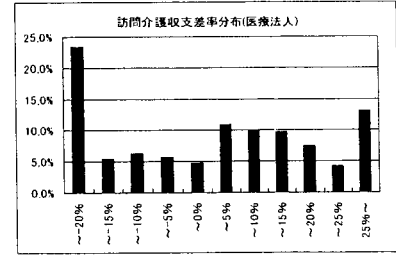
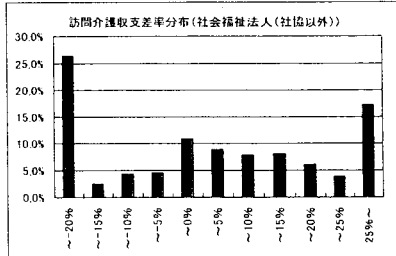
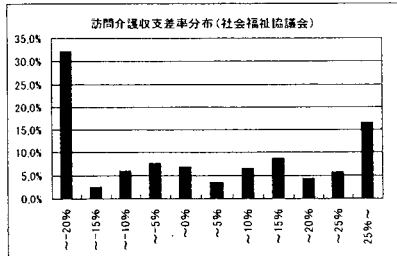

6-① 訪問入浴介護(予防を含む)(総括表)

	17年調査		20年調査	
	千円		千円	
1 介護料収入	1,598		1,707	
2 保険外の利用料	1		0	
3 補助金収入	7		0	
4 国庫補助金等特別積立金取崩額	2		6	
5 介護報酬査定減	-0		-0	
6 給与費	1,406	87.5%	1,333	78.1%
7 減価償却費	39	2.4%	35	2.1%
8 その他	286	17.8%	304	17.8%
9 うち委託費	14	0.9%	25	1.5%
10 借入金補助金収入	0		0	
11 借入金利息	6		14	
12 本部費繰入	42		2	
13 収入(補助あり)	1,607		1,707	
14 支出	1,777		1,682	
15 差引	-171	-10.6%	25	1.5%
16 事業所数	331		720	

※1 収入及び支出の額は国庫補助金等特別積立金取崩額を除いた額

※2 比率は収入に対する割合(以下同じ)

17 延べ訪問回数	128.4回		138.0回	
18 常勤換算職員数(常勤率)	5.4人	61.7%	5.0人	66.1%
19 看護・介護職員常勤換算数(常勤率)	4.7人	59.6%	4.5人	63.3%
常勤換算1人当たり給与				
20 看護師	245,448円	1.28	314,369円	
21 常 准看護師	257,242円	1.14	292,943円	
22 勤 介護福祉士	318,868円	0.88	282,100円	
23 介護職員	285,449円	0.86	245,730円	
24 非常勤 看護師	247,330円	1.03	253,602円	
25 非常勤 准看護師	287,192円	0.87	248,538円	
26 非常勤 介護福祉士	116,302円	1.89	219,766円	
27 非常勤 介護職員	186,054円	1.14	212,891円	

28 訪問1回当たり収入	12,510円	0.99	12,376円
29 訪問1回当たり支出	13,839円	0.88	12,191円
30 常勤換算職員1人当たり給与	251,797円	1.04	262,793円
31 看護・介護職員(常勤換算)1人当たり給与	255,002円	1.00	255,137円
32 常勤換算職員1人当たり延べ訪問回数	23.9回		27.8回
33 看護・介護職員(常勤換算)1人当たり延べ訪問回数	27.4回		30.9回

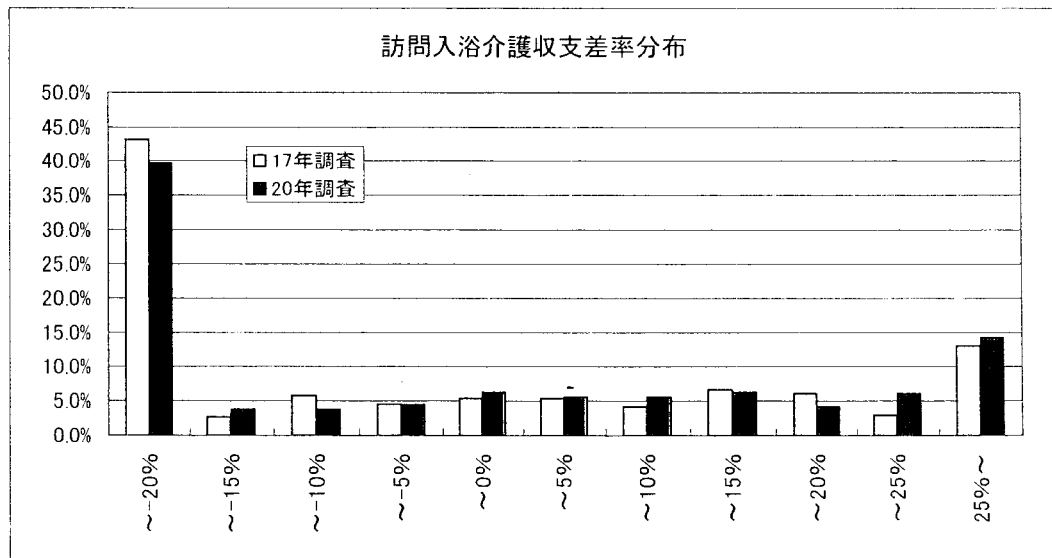

6-② 訪問入浴介護(予防を含む)(地域区分別集計表)

	特別区		特甲地		甲地		乙地		その他	
	千円		千円		千円		千円		千円	
1 介護料収入	3,494		2,578		3,230		3,454		1,371	
2 保険外の利用料	0		0		0		0		0	
3 補助金収入	0		0		0		0		0	
4 国庫補助金等特別積立金取崩額	0		5		6		4		7	
5 介護報酬査定減	0		-0		0		0		-0	
6 給与費	1,551	44.4%	1,715	66.5%	2,534	78.5%	2,362	68.4%	1,148	83.7%
7 減価償却費	15	0.4%	18	0.7%	40	1.2%	61	1.8%	35	2.5%
8 その他	575	16.5%	427	16.6%	682	21.1%	676	19.6%	240	17.5%
9 うち委託費	0	0.0%	94	3.7%	90	2.8%	87	2.5%	8	0.6%
10 借入金補助金収入	0		3		0		0		0	
11 借入金利息	0		31		36		16		11	
12 本部費繰入	373		0		6		0		2	
13 収入(補助あり)	3,494		2,581		3,230		3,454		1,372	
14 支出	2,514		2,186		3,291		3,111		1,428	
15 差引	979	28.0%	395	15.3%	-61	-1.9%	343	9.9%	-56	-4.1%
16 事業所数	2		50		8		38		622	

※1 収入及び支出の額は国庫補助金等特別積立金取崩額を除いた額

※2 比率は収入に対する割合(以下同じ)

17 延べ訪問回数	249.0回		198.0回		255.1回		285.2回		111.8回	
18 常勤換算職員数(常勤率)	8.7人	50.0%	5.8人	58.7%	9.2人	63.4%	8.3人	69.7%	4.4人	66.9%
19 看護・介護職員常勤換算数(常勤率)	5.2人	26.0%	5.0人	52.4%	8.4人	61.2%	7.4人	67.2%	4.0人	64.6%
常勤換算1人当たり給与										
20 看護師	426,628円		378,013円		296,614円		324,644円		298,847円	
21 准看護師	-		313,630円		327,146円		322,430円		287,301円	
22 介護福祉士	282,008円		312,160円		296,622円		304,922円		274,124円	
23 介護職員	302,233円		274,636円		226,101円		246,113円		242,514円	
24 看護師	-		259,268円		381,865円		359,189円		226,790円	
25 非 准看護師	-		234,050円		325,571円		331,050円		232,892円	
26 常 介護福祉士	-		263,758円		245,319円		227,200円		216,371円	
27 勤 介護職員	-		286,026円		213,527円		227,527円		194,768円	

28 訪問1回当たり収入	14,030円		13,036円		12,662円		12,113円		12,271円	
29 訪問1回当たり支出	10,097円		11,041円		12,903円		10,910円		12,776円	
30 常勤換算職員1人当たり給与	177,658円		291,754円		273,465円		280,419円		254,100円	
31 看護・介護職員(常勤換算)1人当たり給与	145,671円		287,091円		271,618円		271,504円		246,121円	

32 常勤換算職員1人当たり延べ訪問回数	28.6回		34.0回		27.9回		34.4回		25.4回	
33 看護・介護職員(常勤換算)1人当たり延べ訪問回数	47.9回		39.3回		30.2回		38.6回		28.0回	

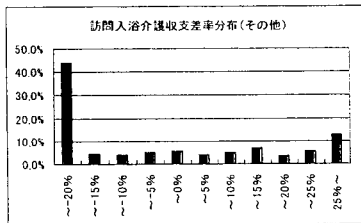
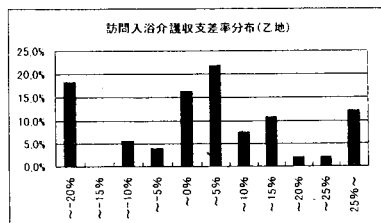
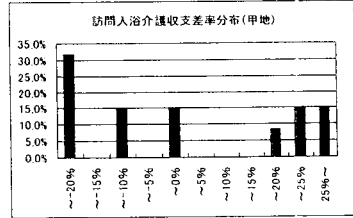
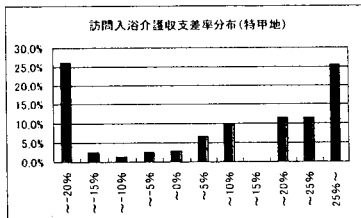
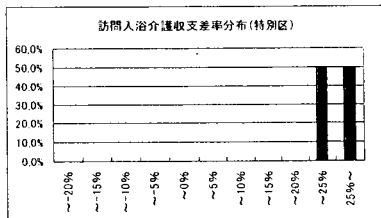

6-③ 訪問入浴介護(予防を含む)(延べ訪問回数別)

	20回以下		21~40回		41~60回		61~80回		81~100回		101~120回	
	千円		千円		千円		千円		千円		千円	
1 介護料収入	178		389		639		894		1,154		1,348	
2 保険外の利用料	0		0		0		0		0		0	
3 補助金収入	0		0		0		1		0		0	
4 国庫補助金等特別積立金取崩額	7		4		3		19		6		5	
5 介護報酬査定減	0		0		0		0		0		0	
6 給与費	304	171.0%	548	140.7%	657	102.7%	896	100.2%	1,014	87.5%	1,132	83.9%
7 減価償却費	18	9.9%	14	3.6%	36	5.7%	37	4.2%	38	3.2%	33	2.5%
8 その他	63	35.4%	75	19.2%	85	13.4%	107	12.0%	174	15.0%	216	16.0%
9 うち委託費	3	1.7%	4	1.0%	3	0.4%	6	0.6%	10	0.9%	4	0.3%
10 借入金補助金収入	0		0		0		0		0		0	
11 借入金利息	0		1		0		0		38		2	
12 本部費繰入	0		0		0		2		0		0	
13 収入(補助あり)	178		389		639		895		1,158		1,349	
14 支出	378		633		776		1,024		1,255		1,379	
15 差引	200	-112.6%	244	62.6%	136	-21.3%	129	-14.4%	97	-8.4%	30	-2.2%
16 事業所数	132		126		109		92		54		38	

※1 収入及び支出の額は国庫補助金等特別積立金取崩額を除いた額

※2 比率は収入に対する割合(以下同じ)

17 延べ訪問回数	10.9回		29.9回		50.9回		69.0回		88.8回		109.9回	
18 常勤換算職員数(常勤率)	1.2人	61.5%	2.3人	54.4%	2.7人	63.7%	3.3人	67.8%	4.0人	65.6%	4.5人	61.8%
19 看護・介護職員常勤換算数(常勤率)	1.0人	56.9%	1.9人	49.9%	2.4人	60.0%	3.0人	65.0%	3.6人	62.8%	3.9人	57.9%
常勤換算1人当たり給与												
20 看護師	265,861円		297,863円		247,911円		285,760円		311,904円		244,322円	
21 常 准看護師	290,063円		325,689円		270,035円		303,275円		278,322円		270,998円	
22 勤 介護福祉士	285,223円		277,302円		274,905円		294,984円		286,760円		241,867円	
23 介護職員	253,789円		257,267円		209,285円		248,051円		232,737円		228,555円	
非常勤												
24 看護師	197,596円		182,191円		247,808円		274,014円		203,558円		262,639円	
25 常 准看護師	219,995円		184,663円		198,341円		225,807円		257,036円		262,937円	
26 勤 介護福祉士	187,066円		191,726円		216,326円		225,332円		217,096円		257,146円	
27 介護職員	175,462円		167,842円		170,962円		178,663円		200,350円		196,501円	
28 訪問1回当たり収入	16,372円		13,029円		12,555円		12,965円		13,041円		12,272円	
29 訪問1回当たり支出	34,809円		21,186円		15,235円		14,836円		14,132円		12,548円	
30 常勤換算職員1人当たり給与	252,837円		237,146円		240,114円		266,749円		250,138円		246,332円	
31 看護・介護職員(常勤換算)1人当たり給与	236,345円		229,080円		225,525円		255,069円		247,064円		236,246円	
32 常勤換算職員1人当たり延べ訪問回数	9.2回		13.3回		18.9回		21.1回		22.2回		24.4回	
33 看護・介護職員(常勤換算)1人当たり延べ訪問回数	10.7回		15.3回		21.2回		23.4回		25.0回		28.5回	

	121~140回		141~160回		161~180回		181~200回		201回以上	
	千円		千円		千円		千円		千円	
1 介護料収入	1,599		1,793		2,153		2,339		5,365	
2 保険外の利用料	0		0		0		0		1	
3 補助金収入	0		0		0		0		0	
4 国庫補助金等特別積立金取崩額	7		7		2		6		2	
5 介護報酬査定減	0		0		0		0		0	
6 給与費	1,381	86.4%	1,545	86.2%	1,650	76.6%	1,682	71.9%	3,538	65.9%
7 減価償却費	17	1.1%	60	3.3%	30	1.4%	47	2.0%	84	1.2%
8 その他	273	17.1%	250	14.0%	426	19.8%	325	13.9%	1,022	19.0%
9 うち委託費	8	0.5%	3	0.2%	4	0.2%	17	0.7%	111	2.1%
10 借入金補助金収入	0		0		0		1		0	
11 借入金利息	0		6		15		81		38	
12 本部費繰入	7		0		0		0		8	
13 収入(補助あり)	1,599		1,793		2,154		2,340		5,366	
14 支出	1,670		1,855		2,120		2,126		4,669	
15 差引	71	-4.5%	61	3.4%	34	1.6%	214	9.1%	697	13.0%
16 事業所数	36		18		13		18		84	

※1 収入及び支出の額は国庫補助金等特別積立金取崩額を除いた額

※2 比率は収入に対する割合(以下同じ)

17 延べ訪問回数	131.5回		149.3回		170.6回		191.5回		440.3回	
18 常勤換算職員数(常勤率)	5.4人	66.3%	5.5人	73.5%	6.2人	69.3%	6.6人	66.1%	12.6人	68.2%
19 看護・介護職員常勤換算数(常勤率)	4.7人	62.4%	5.1人	71.4%	5.5人	67.9%	5.9人	62.6%	11.5人	65.8%
常勤換算1人当たり給与										
20 看護師	321,561円		315,983円		193,055円		311,918円		345,875円	
21 常 准看護師	260,738円		317,443円		261,132円		283,951円		304,240円	
22 勤 介護福祉士	255,266円		266,630円		264,713円		271,648円		294,176円	
23 介護職員	231,947円		244,048円		265,923円		231,339円		251,563円	
非常勤										
24 看護師	239,046円		148,581円		267,925円		250,052円		267,017円	
25 常 准看護師	217,012円		248,308円		220,677円		281,304円		273,449円	
26 勤 介護福祉士	267,535円		175,203円		122,180円		210,154円		253,584円	
27 介護職員	185,338円		222,655円		156,808円		207,323円		252,550円	
28 訪問1回当たり収入	12,155円		12,010円		12,622円		12,224円		12,187円	
29 訪問1回当たり支出	12,697円		12,422円		12,425円		11,106円		10,604円	
30 常勤換算職員1人当たり給与	243,774円		265,153円		252,508円		253,139円		277,290円	
31 看護・介護職員(常勤換算)1人当たり給与	235,615円		260,679円		237,739円		247,334円		271,013円	
32 常勤換算職員1人当たり延べ訪問回数	24.2回		27.3回		27.6回		28.9回		35.1回	
33 看護・介護職員(常勤換算)1人当たり延べ訪問回数	27.8回		29.4回		30.3回		32.5回		38.3回	

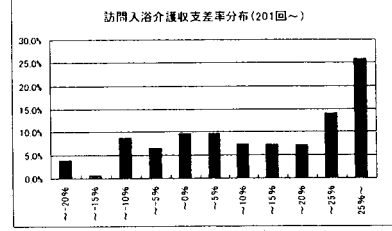
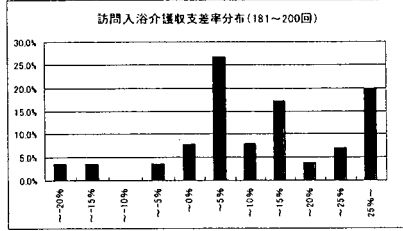
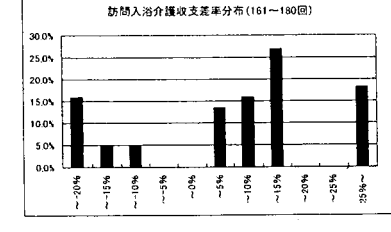
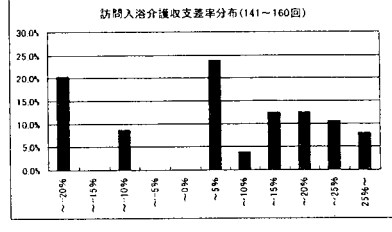
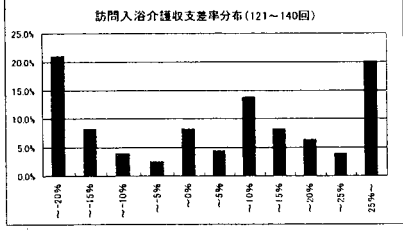
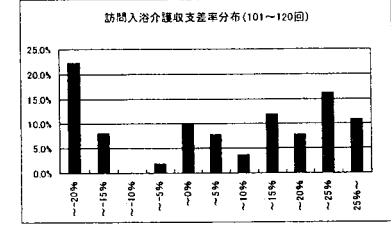
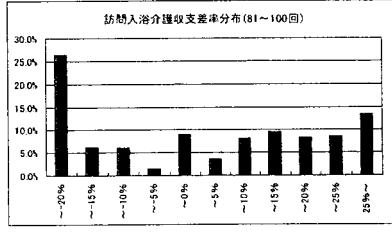
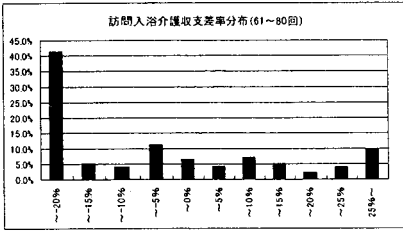
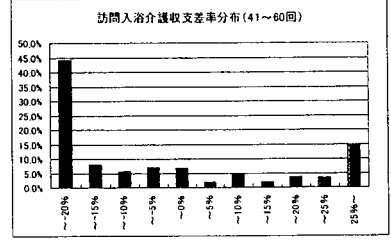
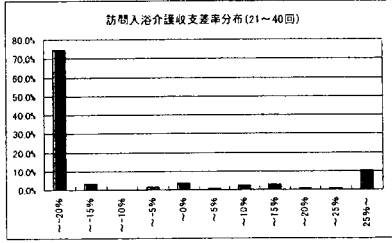
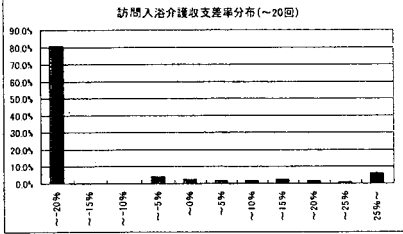
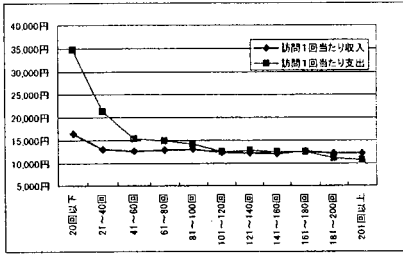

6-④ 訪問入浴介護(予防を含む)(経営主体別集計表)

	社会福祉協議会		社会福祉法人(社協以外)		営利法人	
	千円		千円		千円	
1 介護料収入	741		818		3,456	
2 保険外の利用料	0		1		0	
3 補助金収入	0		0		0	
4 国庫補助金等特別積立金取崩額	5		17		0	
5 介護報酬査定減	-0		0		0	
6 給与費	766	103.3%	820	100.1%	2,356	68.2%
7 減価償却費	31	4.1%	37	4.5%	40	1.2%
8 その他	110	14.8%	119	14.6%	659	19.1%
9 うち委託費	5	0.7%	8	1.0%	62	1.8%
10 借入金補助金収入	0		0		0	
11 借入金利息	0		0		33	
12 本部費繰入	0		2		3	
13 収入(補助あひ)	741		819		3,457	
14 支出	901		961		3,092	
15 差引	-160	-21.6%	-142	-17.3%	364	10.5%
16 事業所数	287		254		128	

※1 収入及び支出の額は国庫補助金等特別積立金取崩額を除いた額

※2 比率は収入に対する割合(以下同じ)

	社会福祉協議会	社会福祉法人(社協以外)	営利法人
17 延べ訪問回数	58.8回	68.0回	279.2回
18 常勤換算職員数(常勤率)	2.9人 57.9%	2.9人 74.7%	8.8人 66.3%
19 看護・介護職員常勤換算数(常勤率)	2.5人 53.9%	2.7人 73.4%	7.9人 63.2%
常勤換算1人当たり給与			
20 看護師	283,173円	324,796円	319,951円
21 常勤 准看護師	288,279円	324,480円	281,616円
22 介護福祉士	289,078円	293,916円	272,525円
23 介護職員	255,022円	266,078円	242,411円
非常勤			
24 看護師	222,041円	281,315円	258,553円
25 准看護師	215,174円	252,575円	259,920円
26 介護福祉士	220,647円	205,187円	234,615円
27 介護職員	187,478円	179,148円	230,159円

28 訪問1回当たり収入	12,612円	12,043円	12,379円
29 訪問1回当たり支出	15,331円	14,126円	11,073円
30 常勤換算職員1人当たり給与	253,957円	279,229円	261,727円
31 看護・介護職員(常勤換算)1人当たり給与	242,065円	272,380円	255,038円
32 常勤換算職員1人当たり延べ訪問回数	20.2回	23.6回	31.6回
33 看護・介護職員(常勤換算)1人当たり延べ訪問回数	23.1回	25.0回	35.3回

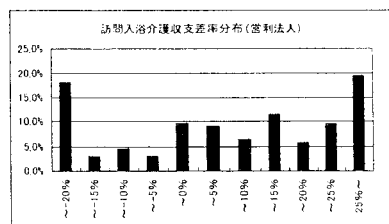
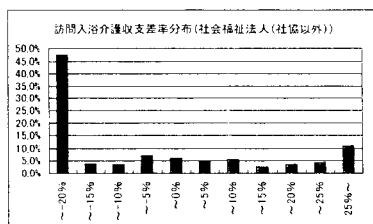
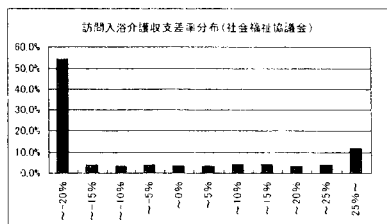

7-① 訪問看護(ステーション)(予防を含む)(総括表)

	17年調査		20年調査	
	千円		千円	
1 介護料収入	2,274		1,993	
2 保険外の利用料	1		4	
3 補助金収入	-		-	
4 国庫補助金等特別積立金取崩額	-		-	
5 介護報酬査定減	-6		-6	
6 給与費	1,765	77.8%	1,582	79.4%
7 減価償却費	36	1.6%	22	1.1%
8 その他	320	14.1%	332	16.7%
9 うち委託費	24	1.1%	14	0.7%
10 借入金補助金収入	-		-	
11 借入金利息	17		3	
12 本部費繰入	-		-	
13 収入	2,269		1,992	
14 支出	2,139		1,938	
15 差引	131	5.8%	53	2.7%
16 事業所数	831		288	

※1 収入及び支出の額は国庫補助金等特別積立金取崩額を除いた額

※2 比率は収入に対する割合(以下同じ)

17 延べ訪問回数	274.5回		242.7回	
18 延べ訪問時間	248.1時間		216.9時間	
19 常勤換算職員数(常勤率)	5.5人	71.9%	3.9人	72.6%
20 看護職員常勤換算数(常勤率)	3.9人	66.9%	2.7人	67.4%
常勤換算1人当たり給与				
21 看護師	436,440円	0.94	412,271円	
22 常 准看護師	335,023円	0.93	312,475円	
23 勤 理学療法士	363,489円	1.13	408,977円	
24 作業療法士	343,056円	1.12	385,108円	
非常勤				
25 看護師	348,505円	0.88	305,112円	
26 准看護師	261,206円	1.07	279,034円	
27 勤 理学療法士	410,643円	1.04	428,135円	
28 作業療法士	330,111円	1.36	447,843円	

29 訪問1回当たり収入	8,267円	0.99	8,208円
30 訪問1回当たり支出	7,790円	1.03	7,987円
31 常勤換算職員1人当たり給与	393,701円	0.96	379,712円
32 看護職員(常勤換算)1人当たり給与	396,980円	0.93	369,669円

33 常勤換算職員1人当たり延べ訪問回数	49.7回	62.9回
34 看護職員(常勤換算)1人当たり延べ訪問回数	69.6回	90.4回

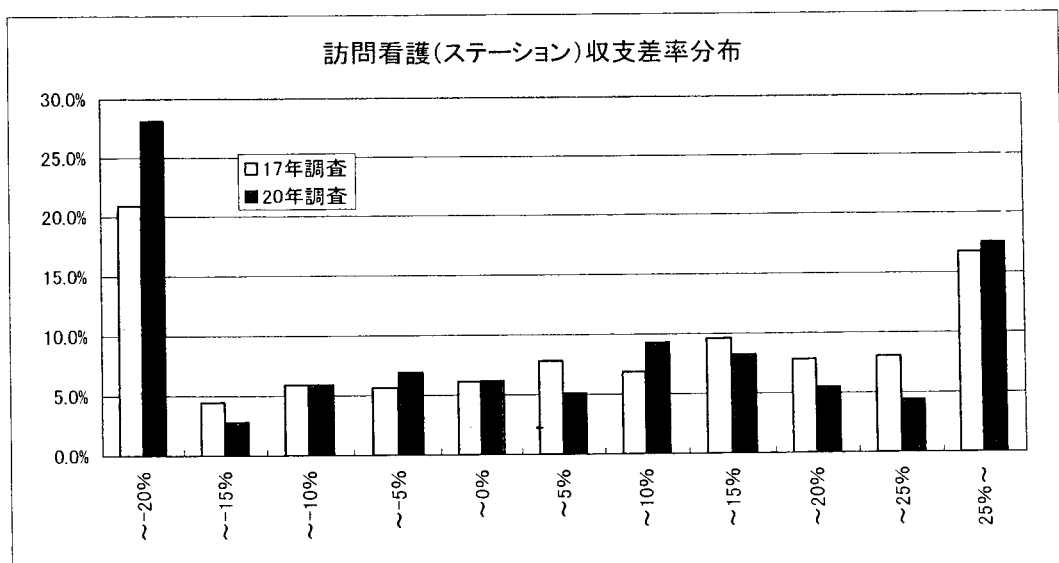

7-② 訪問看護(ステーション)(予防を含む)(地域区別集計表)

	特別区		特甲地		甲地		乙地		その他	
	千円		千円		千円		千円		千円	
1 介護料収入	2,360		2,494		2,946		2,327		1,721	
2 保険外の利用料	0		2		2		4		6	
3 補助金収入	-		-		-		-		-	
4 国庫補助金等特別積立金取崩額	-		-		-		-		-	
5 介護報酬査定減	-1		-1		-1		-1		-8	
6 給与費	1,928	81.7%	1,934	77.5%	2,230	75.7%	1,853	79.5%	1,378	80.2%
7 減価償却費	13	0.6%	19	0.7%	23	0.8%	28	1.2%	23	1.3%
8 その他	418	17.7%	358	14.4%	496	16.8%	474	20.3%	287	16.7%
9 うち委託費	13	0.5%	10	0.4%	28	0.9%	18	0.8%	14	0.8%
10 借入金補助金収入	-		-		-		-		-	
11 借入金利息	1		5		3		2		2	
12 本部費繰入	-		-		-		-		-	
13 収入	2,359		2,495		2,947		2,331		1,718	
14 支出	2,360		2,316		2,751		2,358		1,690	
15 差引	-1	0.0%	179	7.2%	195	6.6%	-27	-1.1%	28	1.6%
16 事業所数	39		55		31		58		105	

※1 収入及び支出の額は国庫補助金等特別積立金取崩額を除いた額

※2 比率は収入に対する割合(以下同じ)

17 延べ訪問回数	264.5回		300.3回		357.5回		268.8回		214.8回	
18 延べ訪問時間	250.8時間		266.4時間		321.3時間		247.2時間		190.2時間	
19 常勤換算職員数(常勤率)	4.4人	73.4%	4.3人	69.3%	5.3人	67.7%	4.4人	67.5%	3.5人	75.1%
20 看護職員常勤換算数(常勤率)	3.1人	74.2%	3.0人	64.2%	2.6人	55.7%	3.3人	62.6%	2.5人	69.5%
21 常勤換算1人当たり給与										
看護師	429,005円		439,105円		409,467円		418,451円		399,943円	
常 准看護師	358,916円		341,610円		214,800円		313,685円		305,594円	
22 勤 理学療法士	420,872円		454,205円		504,807円		376,258円		381,855円	
24 作業療法士	418,164円		458,367円		494,922円		460,308円		332,892円	
25 看護師	387,520円		322,798円		364,255円		294,660円		288,805円	
26 非常 准看護師	299,807円		296,409円		246,527円		478,475円		236,921円	
27 勤 理学療法士	541,448円		506,330円		343,994円		405,766円		385,380円	
28 作業療法士	591,814円		490,387円		509,753円		310,008円		386,932円	

29 訪問1回当たり収入	8,919円		8,308円		8,241円		8,670円		7,998円	
30 訪問1回当たり支出	8,922円		7,711円		7,695円		8,770円		7,867円	
31 常勤換算職員1人当たり給与	408,266円		413,691円		404,815円		385,474円		361,849円	
32 看護職員(常勤換算)1人当たり給与	408,038円		392,921円		375,683円		375,732円		355,958円	
33 常勤換算職員1人当たり延べ訪問回数	59.7回		69.8回		67.1回		60.8回		61.0回	
34 看護職員(常勤換算)1人当たり延べ訪問回数	86.2回		100.4回		135.3回		82.0回		87.0回	

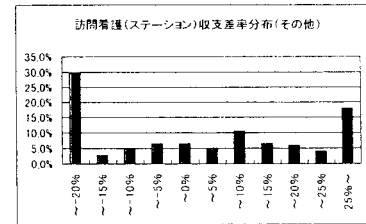
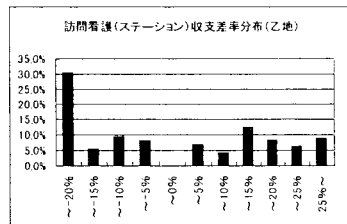
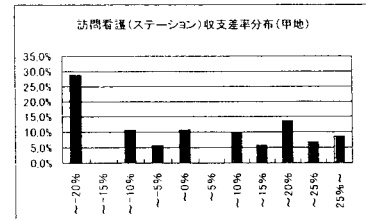
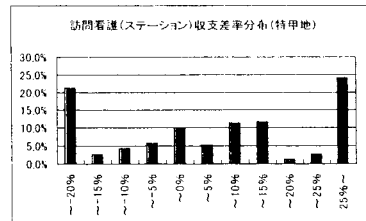
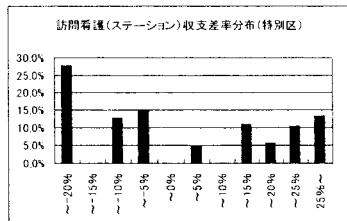



7-③ 訪問看護(ステーション)(予防を含む)(延べ訪問回数別集計表)

	100回以下		101~200回		201~300回		301~400回		401回以上	
	千円		千円		千円		千円		千円	
1 介護料収入	564		1,310		2,063		2,800		4,530	
2 保険外の利用料	1		0		12		2		12	
3 補助金収入	-		-		-		-		-	
4 国庫補助金等特別積立金取崩額	-		-		-		-		-	
5 介護報酬査定減	-0		-14		-1		1		-1	
6 給与費	670	118.8%	1,191	91.9%	1,542	74.4%	1,947	69.5%	3,390	74.6%
7 減価償却費	10	1.7%	17	1.3%	30	1.4%	29	1.0%	33	0.7%
8 その他	131	23.2%	221	17.0%	358	17.3%	402	14.3%	758	16.7%
9 うち委託費	13	2.3%	8	0.7%	14	0.7%	15	0.5%	28	0.6%
10 借入金補助金収入	-		-		-		-		-	
11 借入金利息	1		2		1		5		5	
12 本部費繰入	-		-		-		-		-	
13 収入	564		1,296		2,074		2,801		4,541	
14 支出	812		1,430		1,931		2,383		4,186	
15 差引	-248	-43.9%	-134	-10.4%	143	6.9%	418	14.9%	355	7.8%
16 事業所数	42		94		70		43		39	

※1 収入及び支出の額は国庫補助金等特別積立金取崩額を除いた額

※2 比率は収入に対する割合(以下同)

	70.5回	157.8回	250.8回	343.5回	551.7回
17 延べ訪問回数	70.5回	157.8回	250.8回	343.5回	551.7回
18 延べ訪問時間	60.3時間	137.3時間	228.8時間	305.5時間	501.3時間
19 常勤換算職員数(常勤率)	1.8人 87.0%	3.0人 74.8%	3.7人 70.5%	4.7人 70.4%	8.0人 69.7%
20 看護職員常勤換算数(常勤率)	1.4人 83.7%	2.1人 69.5%	2.7人 68.1%	3.4人 64.6%	5.1人 61.6%
21 常勤換算1人当たり給与					
22 看護師	353,769円	395,333円	409,989円	432,006円	440,775円
23 准看護師	213,597円	319,526円	373,100円	321,962円	374,561円
24 勤 理学療法士	329,927円	424,408円	382,481円	380,569円	419,132円
25 作業療法士	317,219円	327,685円	415,567円	396,309円	380,610円
26 非 看護師	277,128円	274,355円	299,315円	326,192円	324,432円
27 准看護師	271,954円	254,254円	313,969円	370,411円	239,690円
28 勤 理学療法士	235,010円	340,839円	516,558円	417,478円	467,321円
29 作業療法士	-	169,094円	346,261円	-	560,837円

29 訪問1回当たり収入	7,998円	8,213円	8,267円	8,154円	8,231円
30 訪問1回当たり支出	11,511円	9,063円	7,699円	6,937円	7,587円
31 常勤換算職員1人当たり給与	335,375円	368,123円	382,798円	388,322円	395,393円
32 看護職員(常勤換算)1人当たり給与	320,112円	349,421円	374,171円	388,333円	390,242円
33 常勤換算職員1人当たり延べ訪問回数	38.3回	53.5回	67.9回	73.0回	68.6回
34 看護職員(常勤換算)1人当たり延べ訪問回数	50.9回	75.6回	94.4回	102.3回	107.3回

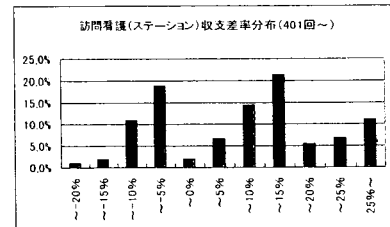
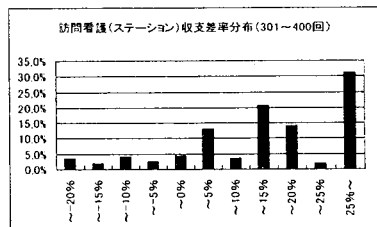
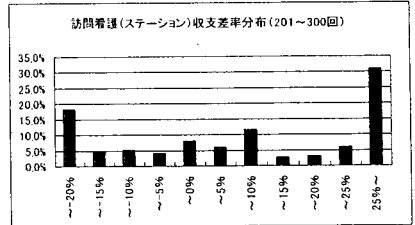
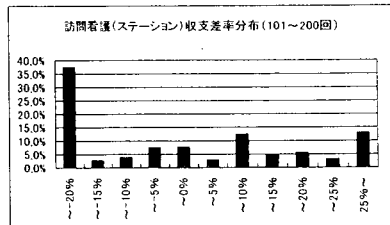
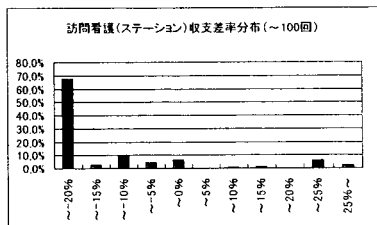
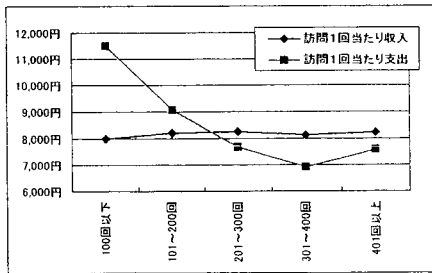

8-① 通所介護(予防を含む)(総括表)

	17年調査		20年調査	
	千円		千円	
1 介護料収入	4,503		3,840	
2 保険外の利用料	145		269	
3 補助金収入	50		19	
4 国庫補助金等特別積立金取崩額	18		46	
5 介護報酬査定減	-1		-0	
6 給与費	2,808	59.7%	2,509	60.7%
7 減価償却費	281	6.0%	229	5.5%
8 その他	1,225	26.0%	1,099	26.6%
9 うち委託費	182	3.9%	136	3.3%
10 借入金補助金収入	8		8	
11 借入金利息	36		35	
12 本部費繰入	35		8	
13 収入(補助あり)	4,704		4,135	
14 支出	4,367		3,833	
15 差引	338	7.2%	302	7.3%
16 事業所数	1,874		828	

※1 収入及び支出の額は国庫補助金等特別積立金取崩額を除いた額

※2 比率は収入に対する割合(以下同じ)

	17年調査	20年調査
17 延べ利用者数	538.4人	439.7人
18 常勤換算職員数(常勤率)	11.0人 69.2%	9.4人 67.6%
19 看護・介護職員常勤換算数(常勤率)	7.9人 66.2%	6.7人 65.4%
常勤換算1人当たり給与		
20 看護師	296,597円 1.08	321,745円
21 常 准看護師	273,064円 1.05	285,565円
22 勤 介護福祉士	282,306円 1.02	287,805円
23 介護職員	226,303円 1.03	233,913円
24 非 看護師	260,582円 1.04	272,269円
25 常 准看護師	220,951円 1.18	261,624円
26 勤 介護福祉士	185,025円 1.19	219,676円
27 介護職員	196,543円 1.01	199,379円

28 利用者1回当たり収入	8,738円 1.08	9,404円
29 利用者1回当たり支出	8,111円 1.07	8,718円
30 常勤換算職員1人当たり給与	242,076円 1.08	261,402円
31 看護・介護職員(常勤換算)1人当たり給与	235,244円 1.05	246,781円

32 常勤換算職員1人当たり延べ利用者数	49.0人	46.6人
33 看護・介護職員(常勤換算)1人当たり延べ利用者数	68.4人	65.9人

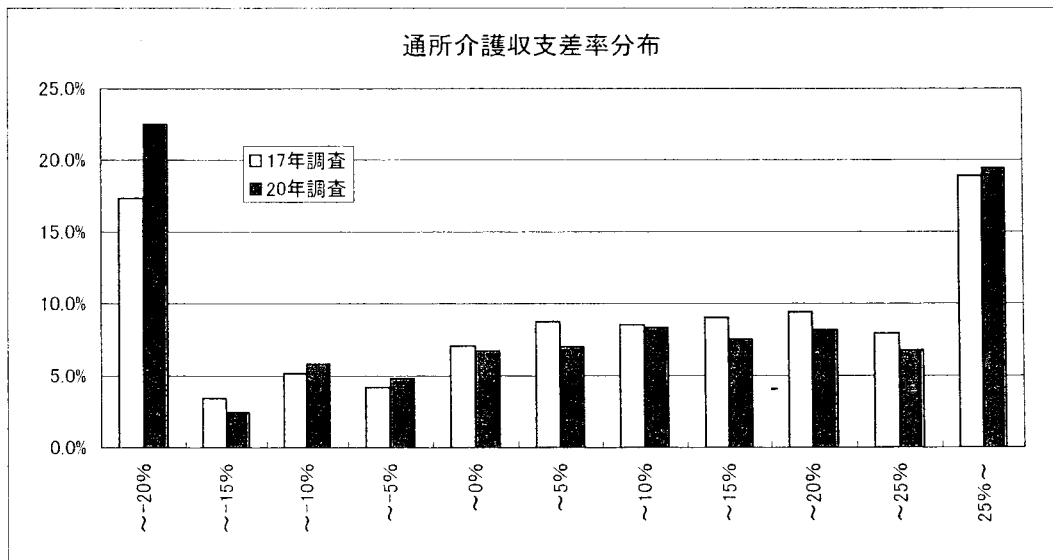

8-② 通所介護(予防を含む)(地域区分別集計表)

	特別区		特甲地		甲地		乙地		その他	
	千円		千円		千円		千円		千円	
1 介護料収入	4,824		4,329		3,432		3,389		3,804	
2 保険外の利用料	375		301		203		213		271	
3 補助金収入	50		11		0		28		18	
4 国庫補助金等特別積立金取崩額	92		39		32		34		49	
5 介護報酬査定減	-0		-0		-0		-0		-0	
6 給与費	3,384	64.4%	2,956	63.4%	2,236	61.5%	2,217	61.0%	2,452	59.8%
7 減価償却費	170	3.2%	232	5.0%	200	5.5%	206	5.7%	236	5.8%
8 その他	1,671	31.8%	1,242	26.6%	1,056	29.0%	1,036	28.5%	1,060	25.9%
9 うち委託費	432	8.2%	186	4.0%	151	4.2%	139	3.8%	113	2.7%
10 借入金補助金収入	5		22				4		7	
11 借入金利息	25		64		16		38		30	
12 本部費繰入	19		1		14		4		9	
13 収入(補助あり)	5,254		4,662		3,637		3,633		4,099	
14 支出	5,176		4,455		3,490		3,468		3,739	
15 差引	78	1.5%	207	4.4%	146	4.0%	165	4.6%	360	8.8%
16 事業所数	86		163		77		184		318	

※1 収入及び支出の額は国庫補助金等特別積立金取崩額を除いた額

※2 比率は収入に対する割合(以下同じ)

17 延べ利用者数	519.2人		479.9人		366.4人		365.6人		445.2人	
18 常勤換算職員数(常勤率)	10.6人 64.3%		10.4人 52.3%		8.4人 64.7%		8.4人 62.1%		9.4人 71.8%	
19 看護・介護職員常勤換算数(常勤率)	7.5人 61.7%		7.1人 48.0%		5.8人 59.5%		6.0人 57.9%		6.7人 70.4%	
20 常勤換算1人当たり給与										
看護師	384,748円		402,489円		377,586円		302,021円		307,125円	
21 常勤 准看護師	453,820円		326,706円		294,684円		299,333円		279,317円	
22 介護福祉士	334,709円		317,345円		275,114円		273,222円		282,796円	
23 介護職員	289,682円		253,923円		254,485円		231,454円		228,496円	
24 非常勤 看護師	363,050円		326,529円		268,441円		275,588円		242,824円	
25 非常勤 准看護師	340,805円		303,532円		257,705円		271,837円		247,963円	
26 非常勤 介護福祉士	244,200円		231,030円		186,001円		257,517円		205,071円	
27 非常勤 介護職員	237,732円		206,324円		178,933円		204,715円		194,164円	

28 利用者1回当たり収入	10,120円		9,714円		9,926円		9,936円		9,207円	
29 利用者1回当たり支出	9,969円		9,284円		9,527円		9,484円		8,398円	
30 常勤換算職員1人当たり給与	310,783円		276,938円		265,093円		258,013円		256,173円	
31 看護・介護職員(常勤換算)1人当たり給与	298,632円		261,507円		247,068円		241,937円		242,108円	
32 常勤換算職員1人当たり延べ利用者数	48.9人		46.1人		43.8人		43.5人		47.2人	
33 看護・介護職員(常勤換算)1人当たり延べ利用者数	68.9人		67.9人		62.9人		61.0人		66.2人	

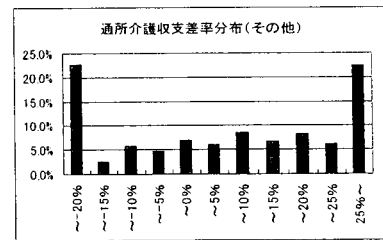
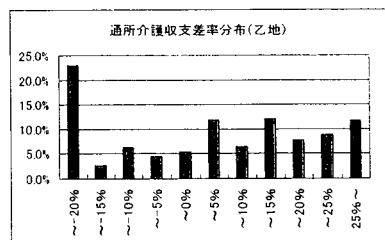
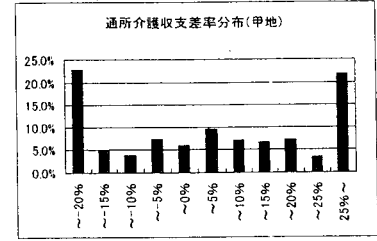
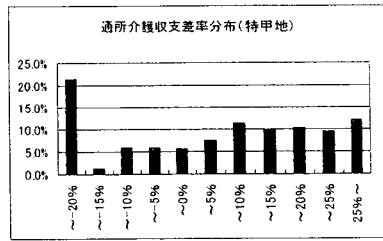
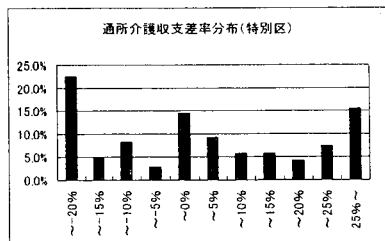

8-③ 通所介護(予防を含む)(延べ利用回数別集計表)

	150回以下	151~300回	301~450回	451~600回	601~750回	751~900回	901回以上
	千円	千円	千円	千円	千円	千円	千円
1 介護料収入	1,158	2,380	3,218	4,385	5,659	6,875	8,802
2 保険外の利用料	66	152	230	282	361	601	677
3 補助金収入	7	17	22	17	36	5	54
4 国庫補助金等特別積立金取崩額	10	15	38	55	96	78	118
5 介護報酬査定減	0	0	0	1	0	1	0
6 給与費	994 80.7%	1,591 62.3%	2,274 65.5%	2,814 60.0%	3,688 60.5%	3,966 53.0%	5,494 57.6%
7 減価償却費	97 7.8%	208 8.1%	189 5.5%	253 5.4%	278 4.6%	335 4.5%	486 5.1%
8 その他	467 37.9%	822 32.2%	885 25.5%	1,244 26.5%	1,474 24.2%	1,834 24.5%	2,272 23.8%
9 うち委託費	21 1.7%	70 2.7%	122 3.5%	138 2.9%	282 4.6%	192 2.6%	434 4.5%
10 借入金補助金収入	0	4	2	4	40	6	11
11 借入金利息	26	24	40	38	20	73	15
12 本部費繰入	0	3	0	23	6	0	68
13 収入(補助あり)	1,231	2,553	3,473	4,688	6,096	7,466	9,544
14 支出	1,574	2,632	3,351	4,317	5,370	6,129	8,217
15 差引	343 -27.8%	79 -3.1%	122 3.5%	371 7.9%	726 11.9%	1,356 18.1%	1,327 13.9%
16 事業所数	112	202	158	162	104	63	27

※1 収入及び支出の額は国庫補助金等特別積立金取崩額を除いた額

※2 比率は収入に対する割合(以下同じ)

17 延べ利用者数	89.5人	226.4人	382.4人	524.5人	676.8人	806.8人	1,088.8人
18 常勤換算職員数(常勤率)	4.4人 65.3%	6.6人 62.0%	8.6人 67.5%	10.4人 69.2%	13.2人 67.8%	14.5人 69.1%	19.0人 74.0%
19 看護・介護職員常勤換算数(常勤率)	2.8人 59.6%	4.2人 56.0%	5.9人 65.8%	7.5人 66.7%	9.9人 66.3%	10.5人 69.6%	14.0人 73.2%
20 常勤換算1人当たり給与							
21 看護師	226,358円	289,870円	351,036円	345,877円	327,941円	305,877円	323,006円
22 准看護師	274,637円	284,262円	277,470円	273,070円	298,080円	304,211円	305,512円
23 介護福祉士	247,219円	248,274円	277,140円	283,823円	315,039円	292,233円	323,060円
24 介護職員	209,432円	225,706円	241,500円	230,069円	243,164円	232,132円	237,170円
25 看護師	201,763円	212,740円	273,582円	272,658円	294,399円	353,852円	323,099円
26 准看護師	190,755円	230,691円	237,085円	303,450円	281,524円	276,410円	294,282円
27 介護福祉士	150,466円	185,737円	201,513円	230,400円	258,552円	228,116円	236,328円
28 介護職員	182,192円	184,637円	191,464円	192,025円	221,223円	215,601円	216,369円
29 利用者1回当たり収入	13,764円	11,280円	9,083円	8,937円	9,007円	9,279円	8,766円
30 利用者1回当たり支出	17,597円	11,629円	8,763円	8,231円	7,935円	7,597円	7,547円
31 常勤換算職員1人当たり給与	224,803円	237,146円	262,033円	266,066円	277,407円	265,056円	284,801円
32 看護・介護職員(常勤換算)1人当たり給与	209,694円	222,044円	244,496円	247,359円	265,084円	255,277円	265,624円
33 常勤換算職員1人当たり延べ利用者数	20.5人	34.5人	44.5人	50.5人	51.5人	55.5人	57.2人
看護・介護職員(常勤換算)1人当たり延べ利用者数	31.5人	53.3人	64.3人	69.8人	58.6人	76.5人	78.0人

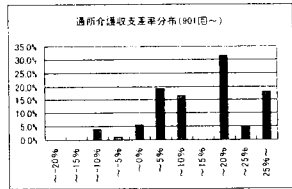
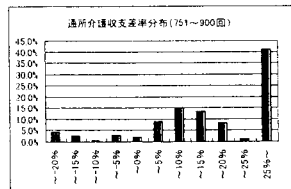
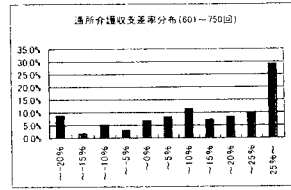
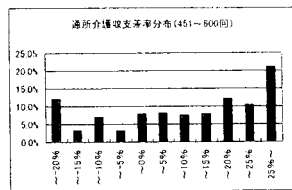
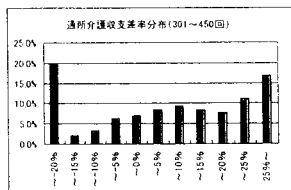
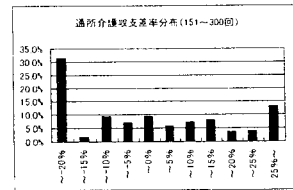
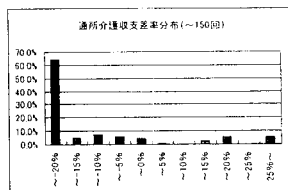
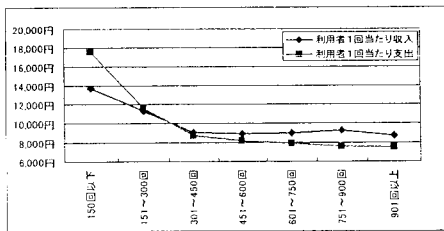

8-④ 通所介護(予防を含む)(経営主体別集計表)

	社会福祉法人(社協以外)		医療法人		営利法人		その他法人	
	千円		千円		千円		千円	
1 介護料収入	4,760		4,311		3,302		2,547	
2 保険外の利用料	330		304		245		146	
3 補助金収入	28		0		2		15	
4 国庫補助金等特別積立金取崩額	118		0		0		0	
5 介護報酬査定減	-0		-2		-0		-3	
6 給与費	3,091	60.2%	2,574	55.8%	2,076	58.5%	1,800	66.5%
7 減価償却費	390	7.6%	288	6.2%	135	3.8%	132	4.9%
8 その他	1,231	24.0%	1,410	30.6%	1,086	30.6%	848	31.3%
9 うち委託費	193	3.8%	246	5.3%	80	2.3%	84	3.1%
10 借入金補助金収入	17		0		2		1	
11 借入金利息	19		71		69		13	
12 本部費繰入	12		0		11		3	
13 収入(補助あり)	5,135		4,612		3,551		2,706	
14 支出	4,625		4,342		3,377		2,795	
15 差引	510	9.9%	270	5.9%	174	4.9%	-89	-3.3%
16 事業所数	233		141		194		134	

※1 収入及び支出の額は国庫補助金等特別積立金取崩額を除いた額

※2 比率は収入に対する割合(以下同じ)

	社会福祉法人(社協以外)		医療法人		営利法人		その他法人	
17 延べ利用者数	547.9人		504.9人		355.7人		275.5人	
18 常勤換算職員数(常勤率)	10.8人	70.9%	10.4人	74.3%	8.4人	61.9%	7.8人	52.3%
19 看護・介護職員常勤換算数(常勤率)	7.9人	69.0%	8.0人	73.4%	5.6人	58.7%	5.1人	47.5%
20 常勤換算1人当たり給与								
21 看護師	340,199円		320,228円		293,952円		404,749円	
22 常勤 准看護師	300,644円		298,655円		266,228円		215,894円	
23 介護福祉士	304,477円		254,853円		255,258円		243,765円	
24 介護職員	245,422円		222,353円		228,765円		226,017円	
25 非常勤 看護師	305,192円		270,369円		244,944円		214,763円	
26 非常勤 准看護師	293,007円		264,648円		251,480円		215,070円	
27 非常勤 介護福祉士	246,672円		215,265円		186,004円		191,174円	
28 非常勤 介護職員	214,759円		179,691円		187,355円		173,724円	

28 利用者1回当たり収入	9,371円	9,135円	9,982円	9,822円
29 利用者1回当たり支出	8,440円	8,600円	9,494円	10,143円
30 常勤換算職員1人当たり給与	282,754円	254,917円	239,277円	225,374円
31 看護・介護職員(常勤換算)1人当たり給与	265,236円	235,487円	227,102円	214,225円

32 常勤換算職員1人当たり延べ利用者数	50.7人	48.5人	42.6人	35.5人
33 看護・介護職員(常勤換算)1人当たり延べ利用者数	69.7人	63.5人	63.1人	54.0人

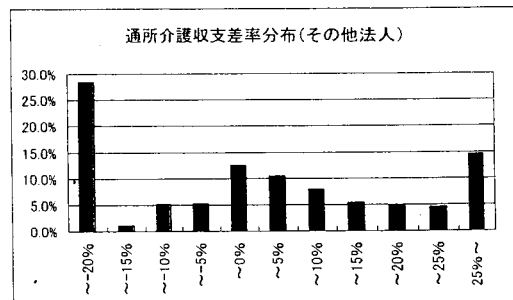
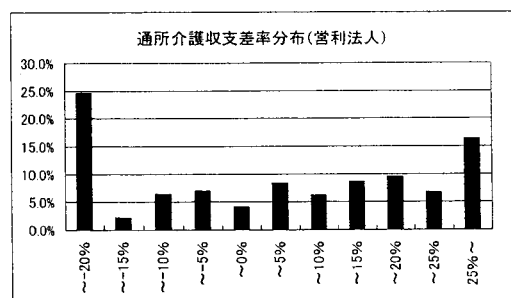
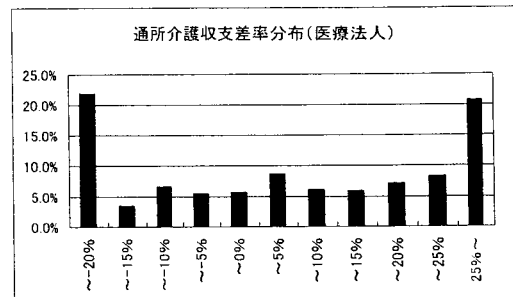
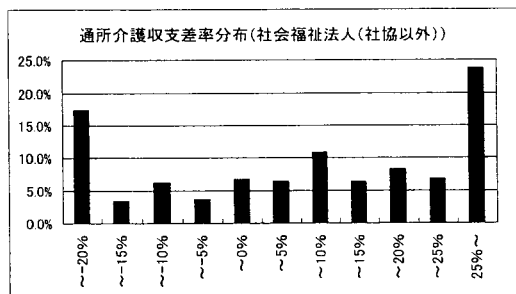

9-① 認知症対応型通所介護(予防を含む)(総括表)

	17年調査 千円	20年調査 千円
1 介護料収入		2,091
2 保険外の利用料		103
3 補助金収入		12
4 国庫補助金等特別積立金取崩額		25
5 介護報酬査定減		-0
6 給与費		1,537 69.0%
7 減価償却費		108 4.8%
8 その他		515 23.1%
9 うち委託費		59 2.6%
10 借入金補助金収入		21
11 借入金利息		27
12 本部費繰入		6
13 収入(補助あり)		2,228
14 支出		2,168
15 差引		60 2.7%
16 事業所数		216

※1 収入及び支出の額は国庫補助金等特別積立金取崩額を除いた額

※2 比率は収入に対する割合(以下同じ)

17 延べ利用者数		184.6人
18 常勤換算職員数(常勤率)		5.6人 69.9%
19 看護・介護職員常勤換算数(常勤率)		3.8人 64.7%
20 常勤換算1人当たり給与 看護師		292,076円
21 常 准看護師		288,589円
22 勤 介護福祉士		283,672円
23 介護職員		224,419円
24 看護師		282,719円
25 非常勤 准看護師		219,627円
26 勤 介護福祉士		225,029円
27 介護職員		200,193円

28 利用者1回当たり収入	12,065円
29 利用者1回当たり支出	11,742円
30 常勤換算職員1人当たり給与	266,636円
31 看護・介護職員(常勤換算) 1人当たり給与	241,669円

32 常勤換算職員1人当たり延べ利用者数	32.9人
33 看護・介護職員(常勤換算) 1人当たり延べ利用者数	48.4人

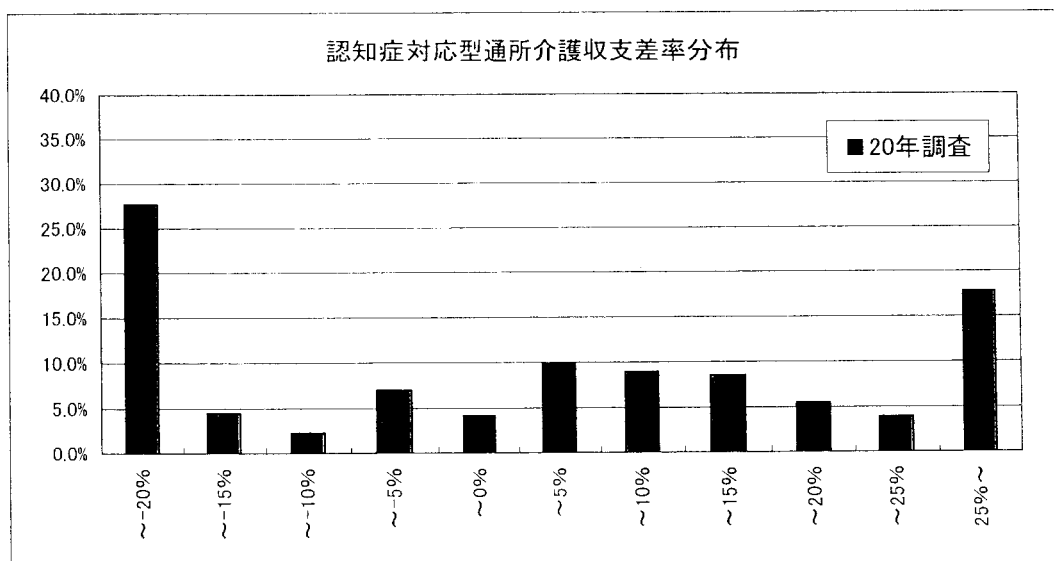

9-② 認知症対応型通所介護(予防を含む)(地域区分別集計表)

	特別区		特甲地		甲地		乙地		その他	
	千円		千円		千円		千円		千円	
1 介護料収入	2,534		2,636		1,703		1,727		1,980	
2 保険外の利用料	153		113		82		88		98	
3 補助金収入	48		33		1		10		3	
4 国庫補助金等特別積立金取崩額	57		51		26		7		18	
5 介護報酬査定減	-0		-0		0		0		-0	
6 給与費	2,087	71.5%	1,980	71.0%	1,510	84.4%	1,147	62.8%	1,433	68.6%
7 減価償却費	113	3.9%	116	4.2%	89	5.0%	77	4.2%	112	5.4%
8 その他	730	25.0%	586	21.0%	477	26.7%	438	24.0%	485	23.2%
9 うち委託費	171	5.9%	53	1.9%	45	2.5%	59	3.2%	45	2.2%
10 借入金補助金収入	184		6		3		1		8	
11 借入金利息	185		29		11		6		10	
12 本部費繰入	30		5		22		4		3	
13 収入(補助あり)	2,920		2,788		1,788		1,826		2,088	
14 支出	3,089		2,664		2,083		1,666		2,024	
15 差引	-169	-5.8%	124	4.4%	-295	-16.5%	160	8.8%	64	3.1%
16 事業所数	24		42		7		48		95	

※1 収入及び支出の額は国庫補助金等特別積立金取崩額を除いた額

※2 比率は収入に対する割合(以下同)

	特別区		特甲地		甲地		乙地		その他	
17 延べ利用者数	222.9人		221.9人		145.1人		144.1人		179.8人	
18 常勤換算職員数(常勤率)	6.6人 68.0%		6.7人 54.2%		5.3人 59.7%		4.4人 74.7%		5.5人 74.6%	
19 看護・介護職員常勤換算数(常勤率)	4.3人 62.2%		4.4人 44.0%		3.3人 54.3%		3.0人 69.2%		3.8人 70.8%	
20 常勤換算1人当たり給与										
21 看護師	317,615円		388,690円		-		291,198円		276,379円	
22 常勤 准看護師	373,302円		336,822円		349,955円		311,879円		281,856円	
23 介護福祉士	336,252円		313,891円		382,392円		248,265円		266,407円	
24 介護職員	259,129円		265,442円		284,782円		213,437円		213,429円	
25 非常勤 看護師	350,018円		306,490円		302,272円		242,583円		247,448円	
26 非常勤 准看護師	346,503円		258,308円		214,848円		258,031円		193,493円	
27 非常勤 介護福祉士	203,907円		257,048円		189,063円		227,348円		214,449円	
28 非常勤 介護職員	237,961円		200,298円		229,401円		189,917円		193,526円	

28 利用者1回当たり収入	13,099円	12,564円	12,323円	12,676円	11,614円
29 利用者1回当たり支出	13,858円	12,006円	14,354円	11,564円	11,260円
30 常勤換算職員1人当たり給与	315,535円	288,521円	285,882円	254,096円	253,148円
31 看護・介護職員(常勤換算)1人当たり給与	282,146円	257,049円	298,453円	230,172円	231,094円
32 常勤換算職員1人当たり延べ利用者数	34.0人	32.9人	27.5人	32.9人	32.9人
33 看護・介護職員(常勤換算)1人当たり延べ利用者数	51.3人	50.4人	44.2人	48.5人	47.5人

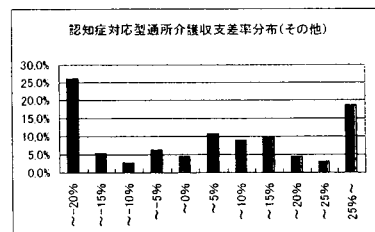
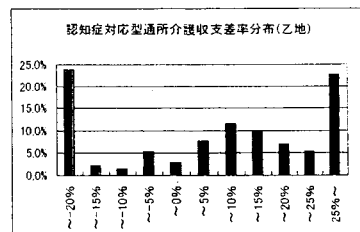
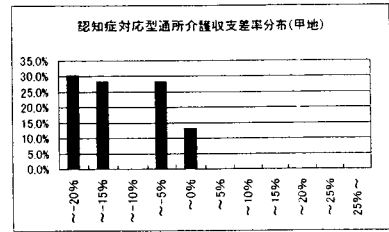
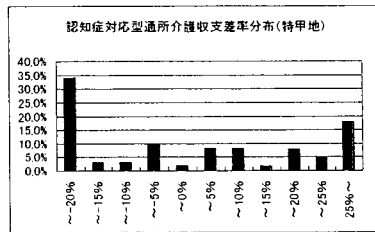
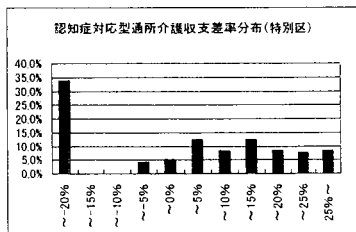

9-③ 認知症対応型通所介護(予防を含む)(延べ利用回数別集計表)

	50回以下		51~100回		101~150回		151~200回		201~250回		251~300回		301回以上	
	千円		千円		千円		千円		千円		千円		千円	
1 介護料収入	659	126.0%	841	108.9%	1,487	77.5%	1,928	73.5%	2,527	62.7%	2,992	58.1%	4,923	56.9%
2 保険外の利用料	29	9.8%	46	7.2%	86	5.1%	94	3.9%	111	4.2%	147	5.0%	231	5.0%
3 補助金収入	0		4		3		8		12		28		49	
4 国庫補助金等特別積立金取崩額	0		14		16		11		33		17		119	
5 介護報酬査定減	0		0		0		0		0		0		0	
6 給与費	867	126.0%	975	108.9%	1,222	77.5%	1,554	73.5%	1,662	62.7%	1,842	58.1%	2,963	56.9%
7 減価償却費	67	9.8%	64	7.2%	81	5.1%	83	3.9%	112	4.2%	159	5.0%	260	5.0%
8 その他	223	32.5%	260	29.0%	375	23.8%	475	22.5%	573	21.6%	749	23.6%	1,144	22.0%
9 うち委託費	7	1.0%	30	3.4%	33	2.1%	71	3.4%	61	2.3%	93	2.9%	119	2.3%
10 借入金補助金収入	0		4		6		84		1		2		4	
11 借入金利息	2		10		1		78		7		21		32	
12 本部費繰入	0		7		2		0		2		0		53	
13 収入(補助あり)	688		895		1,577		2,113		2,650		3,169		5,207	
14 支出	1,159		1,301		1,669		2,178		2,323		2,753		4,333	
15 差引	47	-68.5%	405	-45.3%	92	-5.9%	65	-3.1%	326	12.3%	416	13.1%	874	16.8%
16 事業所数	13		23		56		51		29		24		20	

※1 収入及び支出の額は国庫補助金等特別積立金取崩額を除いた額

※2 比率は収入に対する割合(以下同)

	24.5人		82.0人		129.0人		176.7人		220.6人		274.3人		423.5人	
17 延べ利用者数	24.5人		82.0人		129.0人		176.7人		220.6人		274.3人		423.5人	
18 常勤換算職員数(常勤率)	3.1人	75.2%	3.7人	67.7%	4.7人	68.0%	5.4人	76.5%	6.3人	67.4%	6.9人	74.2%	10.0人	60.6%
19 看護・介護職員常勤換算数(常勤率)	2.2人	74.2%	2.3人	53.5%	3.2人	63.3%	3.7人	73.7%	4.6人	63.6%	4.6人	70.4%	6.6人	51.4%
20 常勤換算1人当たり給与														
20 看護師	370,304円		300,450円		315,138円		300,131円		214,028円		315,752円		283,736円	
21 常 准看護師	319,722円		315,984円		315,473円		289,369円		241,313円		288,614円		330,958円	
22 勤 介護福祉士	244,826円		289,352円		270,707円		286,918円		283,812円		258,767円		317,740円	
23 介護職員	253,038円		240,067円		223,355円		220,083円		207,447円		217,979円		248,442円	
24 看護師	174,841円		182,249円		285,235円		323,901円		311,764円		271,849円		283,210円	
25 非常 准看護師	157,617円		162,822円		231,208円		269,867円		202,574円		216,334円		266,434円	
26 勤 介護福祉士	102,665円		204,329円		210,535円		250,324円		214,241円		220,973円		246,317円	
27 介護職員	159,414円		183,354円		186,394円		233,036円		178,304円		196,980円		215,290円	
28 利用者1回当たり収入	28,117円		10,913円		12,224円		11,962円		12,009円		11,551円		12,295円	
29 利用者1回当たり支出	47,370円		15,855円		12,939円		12,329円		10,529円		10,036円		10,231円	
30 常勤換算職員1人当たり給与	281,041円		253,708円		252,914円		277,323円		253,767円		262,465円		290,950円	
31 看護・介護職員(常勤換算)1人当たり給与	238,972円		228,341円		229,952円		262,386円		228,460円		231,142円		258,192円	
32 常勤換算職員1人当たり延べ利用者数	8.0人		21.9人		27.3人		32.7人		35.0人		39.8人		42.5人	
33 看護・介護職員(常勤換算)1人当たり延べ利用者数	11.1人		35.1人		40.4人		47.9人		48.2人		59.1人		64.6人	

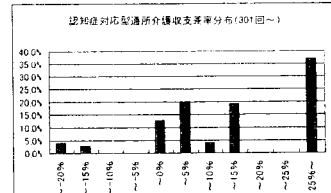
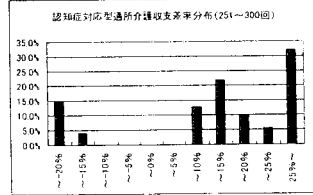
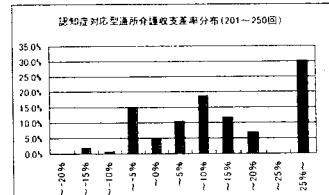
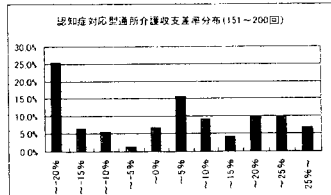
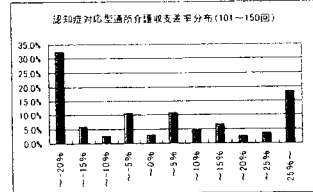
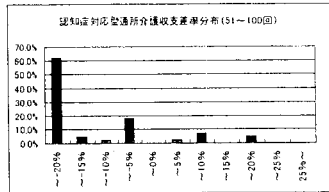
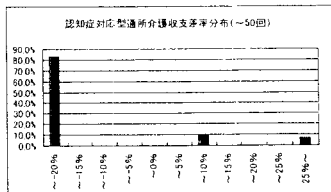
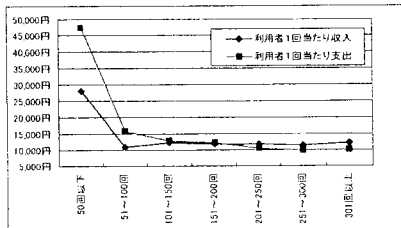



9-④ 認知症対応型通所介護(予防を含む)(経営主体別集計表)

	社会福祉法人(社協以外)		営利法人		その他法人	
	千円		千円		千円	
1 介護料収入	2,043		2,513		1,924	
2 保険外の利用料	102		120		105	
3 補助金収入	17		3		18	
4 国庫補助金等特別積立金取崩額	39		0		0	
5 介護報酬査定減	-0		0		0	
6 給与費	1,591	72.7%	1,600	60.7%	1,213	59.3%
7 減価償却費	120	5.5%	100	3.8%	89	4.3%
8 その他	486	22.2%	639	24.2%	655	32.0%
9 うち委託費	71	3.3%	35	1.3%	29	1.4%
10 借入金補助金収入	29		0		0	
11 借入金利息	32		25		13	
12 本部費繰入	4		17		0	
13 収入(補助あり)	2,190		2,636		2,047	
14 支出	2,193		2,381		1,970	
15 差引	-3	-0.1%	255	9.7%	76	3.7%
16 事業所数	96		51		32	

※1 収入及び支出の額は国庫補助金等特別積立金取崩額を除いた額

※2 比率は収入に対する割合(以下同じ)

	社会福祉法人(社協以外)	営利法人	その他法人
17 延べ利用者数	186.0人	207.1人	157.0人
18 常勤換算職員数(常勤率)	5.4人 72.2%	6.5人 66.0%	5.9人 59.8%
19 看護・介護職員常勤換算数(常勤率)	3.6人 66.1%	4.6人 62.7%	4.0人 57.2%
常勤換算1人当たり給与			
20 看護師	317,818円	220,101円	234,833円
21 准看護師	301,021円	280,235円	209,611円
22 介護福祉士	301,710円	250,068円	218,907円
23 介護職員	233,570円	206,830円	194,531円
非常勤			
24 看護師	325,568円	238,955円	179,340円
25 准看護師	256,146円	190,497円	175,618円
26 介護福祉士	248,775円	198,178円	136,346円
27 介護職員	212,484円	187,415円	163,333円

28 利用者1回当たり収入	11,773円	12,731円	13,034円
29 利用者1回当たり支出	11,790円	11,498円	12,549円
30 常勤換算職員1人当たり給与	286,655円	237,405円	198,873円
31 看護・介護職員(常勤換算)1人当たり給与	258,915円	214,196円	188,512円
32 常勤換算職員1人当たり延べ利用者数	34.3人	31.8人	26.6人
33 看護・介護職員(常勤換算)1人当たり延べ利用者数	51.4人	44.7人	39.1人

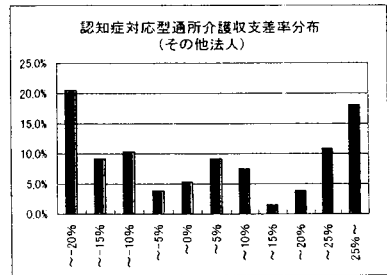
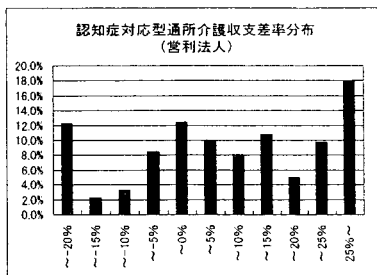
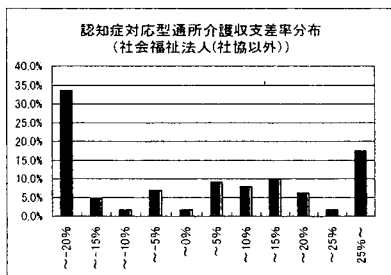

10-① 通所リハビリテーション(予防を含む)(総括表)

	17年調査		20年調査	
	千円		千円	
1 介護料収入	5,563		5,636	
2 保険外の利用料	199		378	
3 補助金収入	-		-	
4 国庫補助金等特別積立金取崩額	-		-	
5 介護報酬査定減	-8		-3	
6 給与費	2,904	50.5%	3,791	63.1%
7 減価償却費	299	5.2%	311	5.2%
8 その他	1,329	23.1%	1,541	25.6%
9 うち委託費	324	5.6%	366	6.1%
10 借入金補助金収入	-		-	
11 借入金利息	133		95	
12 本部費繰入	-		-	
13 収入	5,753		6,011	
14 支出	4,665		5,738	
15 差引	1,088	18.9%	273	4.5%
16 事業所数	756		375	

※1 収入及び支出の額は国庫補助金等特別積立金取崩額を除いた額

※2 比率は収入に対する割合(以下同じ)

17 延べ利用者数	594.2人		618.6人	
18 常勤換算職員数(常勤率)	10.4人	79.0%	12.8人	79.1%
19 看護・介護職員常勤換算数(常勤率)	7.6人	79.5%	8.9人	79.5%
20 OT・PT・ST常勤換算数(常勤率)	0.9人	81.7%	1.5人	86.8%
常勤換算1人当たり給与				
21 看護師	388,382円	1.03	400,166円	
22 准看護師	330,251円	0.97	318,894円	
23 介護福祉士	283,946円	1.00	282,882円	
24 介護職員	242,156円	0.98	237,315円	
25 理学療法士	420,979円	0.95	398,219円	
26 作業療法士	366,383円	1.00	365,606円	
27 言語聴覚士	328,266円	1.14	374,725円	
28 看護師	282,751円	1.01	285,769円	
29 准看護師	242,975円	1.15	279,724円	
30 非介護福祉士	150,012円	1.54	230,500円	
31 常勤介護職員	196,659円	1.01	199,221円	
32 常勤理学療法士	581,349円	0.85	493,225円	
33 常勤作業療法士	548,916円	0.94	513,684円	
34 常勤言語聴覚士	423,217円	0.88	373,314円	
35 利用者1回当たり収入	9,683円	1.00	9,718円	
36 利用者1回当たり支出	7,852円	1.18	9,276円	
37 常勤換算職員1人当たり給与	317,416円	1.07	339,570円	
38 看護・介護職員(常勤換算)1人当たり給与	261,494円	1.01	262,924円	
39 OT・PT・ST(常勤換算)1人あたり給与	422,645円	0.94	396,085円	
40 常勤換算職員1人当たり延べ利用者数	56.9人		48.2人	
41 看護・介護職員(常勤換算)1人当たり延べ利用者数	78.2人		69.5人	
42 OT・PT・ST(常勤換算)1人あたり延べ利用者数	641.3人		412.6人	

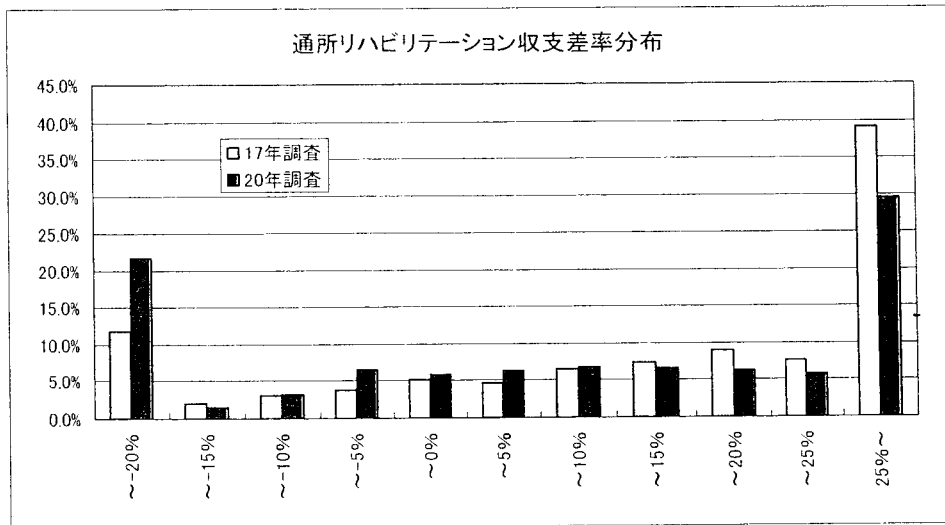

10-② 通所リハビリテーション(予防を含む)(地域区分別集計表)

	特別区		特甲地		甲地		乙地		その他	
	千円		千円		千円		千円		千円	
1 介護料収入	6,338		4,738		5,379		5,991		5,726	
2 保険外の利用料	470		326		397		487		367	
3 補助金収入	-		-		-		-		-	
4 国庫補助金等特別積立金取崩額	-		-		-		-		-	
5 介護報酬査定減	-		-12		-1		-1		-2	
6 給与費	4,101	60.2%	3,303	65.4%	3,383	58.6%	4,107	63.4%	3,834	62.9%
7 減価償却費	221	3.2%	259	5.1%	238	4.1%	349	5.4%	320	5.3%
8 その他	1,895	27.8%	1,369	27.1%	1,477	25.6%	1,578	24.4%	1,557	25.6%
9 うち委託費	729	10.7%	372	7.4%	426	7.4%	431	6.6%	342	5.6%
10 借入金補助金収入	-		-		-		-		-	
11 借入金利息	60		98		90		139		89	
12 本部費繰入	-		-		-		-		-	
13 収入	6,808		5,053		5,775		6,477		6,091	
14 支出	6,276		5,028		5,188		6,173		5,801	
15 差引	532	7.8%	25	0.5%	587	10.2%	304	4.7%	290	4.8%
16 事業所数	39		51		48		91		146	

※1 収入及び支出の額は国庫補助金等特別積立金取崩額を除いた額

※2 比率は収入に対する割合(以下同じ)

	特別区	特甲地	甲地	乙地	その他
17 延べ利用者数	584.1人	473.0人	561.9人	625.8人	646.2人
18 常勤換算職員数(常勤率)	11.1人 73.3%	10.2人 66.3%	10.7人 73.9%	13.1人 78.0%	13.4人 81.3%
19 看護・介護職員常勤換算数(常勤率)	7.6人 73.3%	7.3人 63.8%	7.6人 73.1%	9.2人 77.8%	9.2人 82.2%
20 OT・PT・ST常勤換算数(常勤率)	1.4人 73.9%	1.1人 80.9%	1.3人 91.2%	1.7人 88.9%	1.5人 87.4%
21 常勤換算1人当たり給与					
21 看護師	473,323円	487,369円	421,098円	457,180円	379,515円
22 准看護師	370,583円	352,816円	354,896円	349,064円	310,717円
23 介護福祉士	361,296円	324,000円	318,279円	298,539円	271,884円
24 常勤 介護職員	271,593円	295,208円	256,296円	264,883円	226,632円
25 理学療法士	409,162円	474,978円	446,104円	402,257円	385,108円
26 作業療法士	492,404円	404,932円	390,553円	380,452円	356,083円
27 言語聴覚士	535,172円	432,823円	352,213円	391,603円	354,495円
28 看護師	450,309円	302,538円	324,338円	302,082円	270,591円
29 准看護師	380,871円	314,414円	295,457円	290,881円	263,667円
30 非 介護福祉士	276,032円	253,933円	235,040円	242,832円	220,953円
31 常勤 介護職員	276,171円	202,601円	213,968円	206,603円	193,224円
32 勤 理学療法士	660,490円	525,947円	611,098円	340,555円	501,902円
33 作業療法士	748,413円	467,676円	569,106円	504,250円	509,934円
34 言語聴覚士	442,014円	404,222円	392,445円	359,447円	366,619円

35 利用者1回当たり収入	11,656円	10,682円	10,279円	10,350円	9,426円
36 利用者1回当たり支出	10,745円	10,629円	9,233円	9,865円	8,976円
37 常勤換算職員1人当たり給与	378,935円	351,403円	344,131円	357,453円	334,127円
38 看護・介護職員(常勤換算)1人当たり給与	317,699円	288,433円	281,003円	287,777円	253,524円
39 OT・PT・ST(常勤換算)1人あたり給与	508,960円	453,380円	435,923円	392,213円	385,037円
40 常勤換算職員1人当たり延べ利用者数	52.8人	46.6人	52.3人	47.9人	48.2人
41 看護・介護職員(常勤換算)1人当たり延べ利用者数	77.2人	65.0人	74.0人	68.1人	70.1人
42 OT・PT・ST(常勤換算)1人あたり延べ利用者数	424.6人	415.0人	437.0人	365.1人	419.6人

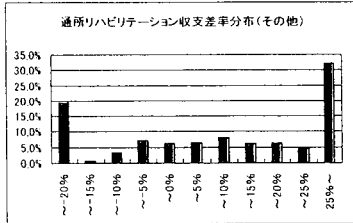
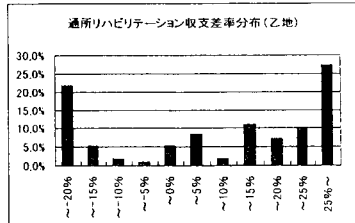
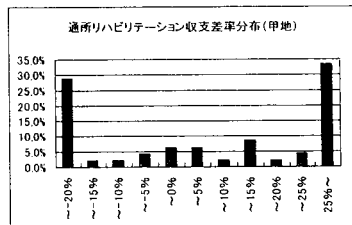
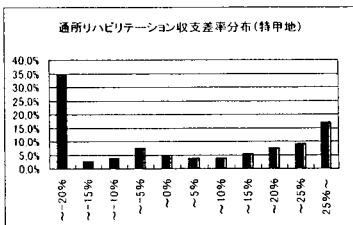
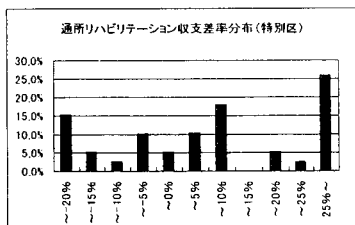

10-③ 通所リハビリテーション(予防を含む)(延べ利用回数別集計表)

	150回以下	151～300回	301～450回	451～600回	601～750回	751～900回	901回以上
	千円	千円	千円	千円	千円	千円	千円
1 介護料収入	1,194	2,215	3,739	4,979	6,287	7,369	11,667
2 保険外の利用料	78	169	241	323	423	473	810
3 補助金収入	-	-	-	-	-	-	-
4 国庫補助金等特別積立金取崩額	-	-	-	-	-	-	-
5 介護報酬査定減	-0-	3	-3	5	7	-0-	0
6 給与費	829 65.2%	2,037 85.6%	2,912 73.2%	3,197 60.4%	3,867 57.7%	4,557 58.1%	7,611 61.0%
7 減価償却費	68 5.4%	156 6.5%	208 5.2%	241 4.4%	385 5.8%	425 5.4%	487 3.9%
8 その他	496 39.0%	623 26.2%	1,008 25.3%	1,360 25.7%	1,897 28.3%	1,877 23.9%	3,082 24.7%
9 うち委託費	88 6.9%	155 6.5%	265 6.7%	302 5.7%	396 5.9%	457 5.8%	768 6.2%
10 借入金補助金収入	-	-	-	-	-	-	-
11 借入金利息	15	61	89	118	94	112	123
12 本部費繰入	-	-	-	-	-	-	-
13 収入	1,272	2,381	3,977	5,297	6,704	7,841	12,476
14 支出	1,408	2,877	4,217	5,016	6,244	6,971	11,302
15 差引	-136 -10.7%	-496 -20.8%	-240 -6.0%	281 5.3%	460 6.9%	870 11.1%	1,174 9.4%
16 事業所数	23	50	86	65	57	43	51

※1 収入及び支出の額は国庫補助金等特別積立金取崩額を除いた額

※2 比率は収入に対する割合(以下同じ)

17 延べ利用者数	93.3人	221.2人	382.0人	520.9人	678.2人	813.8人	1,389.8人
18 常勤換算職員数(常勤率)	6.5人 74.6%	7.7人 79.5%	9.6人 81.1%	11.1人 79.3%	11.9人 77.1%	15.2人 76.9%	25.0人 80.3%
19 看護・介護職員常勤換算数(常勤率)	4.6人 78.7%	5.2人 76.9%	6.7人 78.0%	7.8人 80.5%	8.5人 78.2%	10.1人 77.0%	17.5人 82.1%
20 QT・PT・ST常勤換算数(常勤率)	0.2人 43.2%	0.9人 80.9%	1.1人 87.3%	1.3人 84.7%	1.4人 79.3%	2.0人 87.3%	2.9人 90.7%
21 常勤換算1人当たり給与							
22 看護士	330,402円	359,353円	411,411円	422,746円	381,786円	376,775円	411,543円
23 准看護士	334,518円	353,846円	288,021円	324,513円	313,277円	337,606円	325,361円
24 介護福祉士	264,791円	284,430円	280,555円	271,217円	292,388円	293,564円	280,426円
25 介護職員	191,012円	234,791円	232,877円	230,517円	254,727円	257,265円	233,059円
26 理学療法士	417,535円	381,180円	409,078円	391,649円	431,995円	367,140円	401,265円
27 作業療法士	363,854円	365,890円	357,280円	376,208円	385,386円	367,701円	358,587円
28 言語聴覚士	-	380,983円	453,463円	317,303円	347,689円	404,778円	390,366円
29 看護士	207,800円	355,555円	357,833円	275,039円	233,176円	341,853円	273,553円
30 准看護士	221,782円	276,850円	296,931円	301,431円	306,872円	284,751円	257,255円
31 介護福祉士	226,558円	163,984円	274,824円	190,775円	199,816円	245,333円	237,628円
32 介護職員	168,159円	170,493円	199,397円	210,749円	189,028円	220,862円	196,495円
33 理学療法士	513,921円	288,707円	524,062円	453,301円	529,860円	431,014円	533,877円
34 作業療法士	441,664円	644,536円	550,003円	488,913円	532,665円	485,404円	521,366円
35 言語聴覚士	410,398円	441,803円	226,355円	352,730円	449,292円	323,270円	487,896円
35 利用者1回当たり収入	13,628円	10,762円	10,412円	10,168円	9,864円	9,635円	8,977円
36 利用者1回当たり支出	15,089円	13,005円	11,041円	9,629円	9,207円	8,566円	8,132円
37 常勤換算職員1人当たり給与	366,537円	323,273円	379,443円	348,933円	341,167円	356,914円	305,830円
38 看護・介護職員(常勤換算)1人当たり給与	231,269円	251,810円	262,663円	264,783円	268,339円	274,470円	260,136円
39 QT・PT・ST(常勤換算)1人当たり給与	445,857円	375,969円	401,370円	393,195円	433,782円	375,153円	394,434円
40 常勤換算職員1人当たり延べ利用者数	14.3人	28.6人	39.9人	46.7人	56.9人	53.6人	55.5人
41 看護・介護職員(常勤換算)1人当たり延べ利用者数	20.5人	42.5人	57.1人	66.9人	79.8人	60.4人	79.6人
42 QT・PT・ST(常勤換算)1人当たり延べ利用者数	432.3人	238.6人	346.0人	388.7人	496.8人	399.7人	480.9人

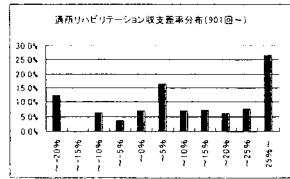
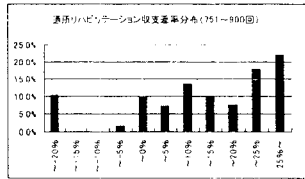
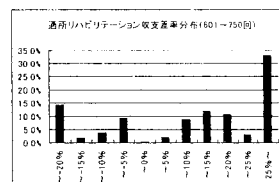
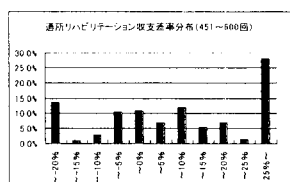
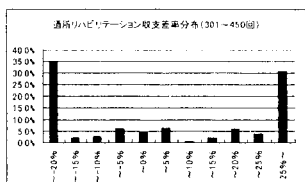
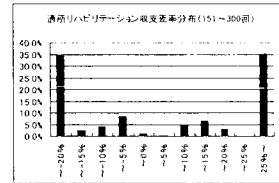
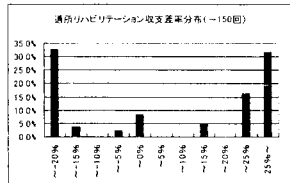
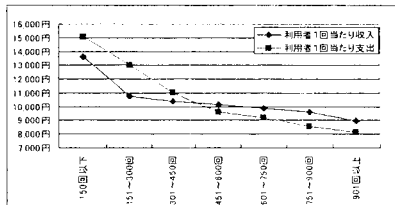

11-① 短期入所生活介護(予防を含む)(総括表)

	17年調査		20年調査	
	千円		千円	
1 介護料収入	3,331		3,430	
2 保険外の利用料	194		657	
3 補助金収入	35		57	
4 国庫補助金等特別積立金取崩額	176		145	
5 介護報酬査定減	-2		-0	
6 給与費	2,094	58.7%	2,461	59.2%
7 減価償却費	306	8.6%	343	8.3%
8 その他	1,010	28.3%	1,169	28.1%
9 うち委託費	192	5.4%	249	6.0%
10 借入金補助金収入	9		11	
11 借入金利息	30		32	
12 本部費繰入	3		6	
13 収入(補助あり)	3,567		4,156	
14 支出	3,267		3,866	
15 差引	300	8.4%	290	7.0%
16 事業所数	643		330	

※1 収入及び支出の額は国庫補助金等特別積立金取崩額を除いた額

※2 比率は収入に対する割合(以下同じ)

17 平均定員	12.9人		17.5人	
18 延べ利用者数	319.2人		380.9人	
19 常勤換算職員数(常勤率)	7.4人	85.5%	7.7人	85.7%
20 看護・介護職員常勤換算数(常勤率)	5.7人	87.1%	5.9人	87.3%
常勤換算1人当たり給与				
21 看護師	356,721円	1.16	412,586円	
22 常 准看護師	311,875円	1.10	341,523円	
23 勤 介護福祉士	306,604円	1.07	328,467円	
24 介護職員	252,262円	1.08	272,407円	
非常勤				
25 看護師	259,175円	1.25	322,769円	
26 准看護師	242,288円	1.01	244,744円	
27 介護福祉士	224,150円	1.02	228,189円	
28 介護職員	202,640円	0.99	201,232円	

29 利用者1人・1日当たり収入	11,175円	0.98	10,909円
30 利用者1人・1日当たり支出	10,234円	0.99	10,148円
31 常勤換算職員1人当たり給与	289,944円	1.10	319,288円
32 看護・介護職員(常勤換算)1人当たり給与	274,838円	1.09	299,353円

33 常勤換算職員1人当たり延べ利用者数	43.3人	49.7人
34 看護・介護職員(常勤換算)1人当たり延べ利用者数	56.3人	64.6人

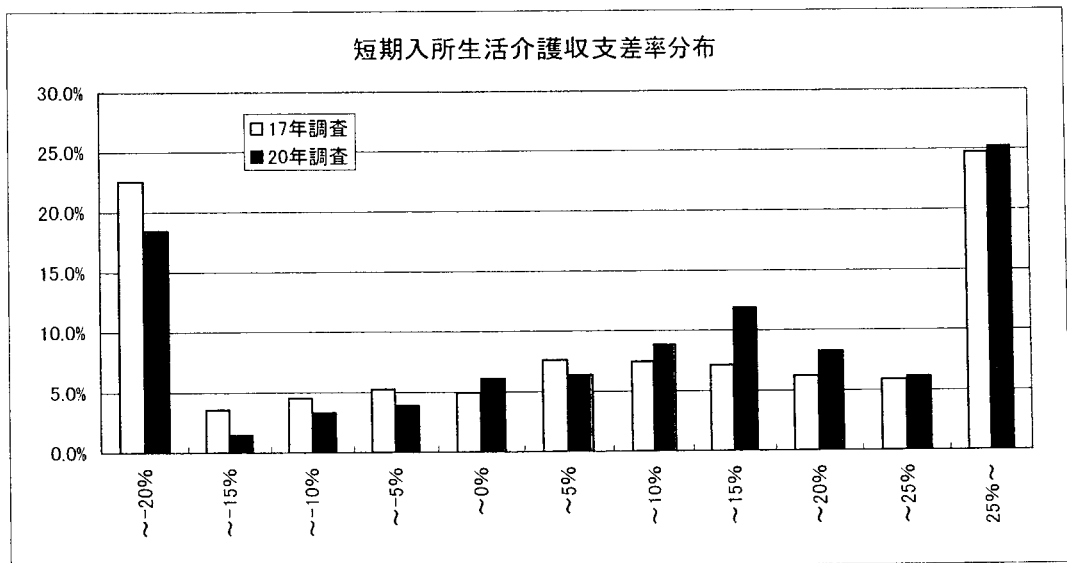

11-② 短期入所生活介護(予防を含む)(地域区分別集計表)

	特別区		特甲地		甲地		乙地		その他	
	千円		千円		千円		千円		千円	
1 介護料収入	3,427		3,421		3,421		4,040		3,347	
2 保険外の利用料	680		684		623		823		630	
3 補助金収入	179		25		27		7		65	
4 国庫補助金等特別積立金取崩額	111		111		135		150		152	
5 介護報酬査定減	-0		0		-1		-1		-0	
6 給与費	2,842	66.3%	2,545	61.5%	2,209	54.1%	3,051	62.6%	2,358	58.2%
7 減価償却費	266	6.2%	357	8.6%	298	7.3%	349	7.2%	345	8.5%
8 その他	1,232	28.7%	1,153	27.9%	1,148	28.1%	1,509	31.0%	1,121	27.6%
9 うち委託費	338	7.9%	293	7.1%	201	4.9%	384	7.9%	221	5.5%
10 借入金補助金収入	4		9		15		1		13	
11 借入金利息	3		18		11		62		32	
12 本部費繰入	5		0		40		0		7	
13 収入(補助あり)	4,290		4,139		4,086		4,870		4,055	
14 支出	4,237		3,963		3,571		4,821		3,711	
15 差引	53	1.2%	177	4.3%	514	12.6%	49	1.0%	344	8.5%
16 事業所数	31		76		31		38		154	

※1 収入及び支出の額は国庫補助金等特別積立金取崩額を除いた額

※2 比率は収入に対する割合(以下同じ)

17 平均定員	38.3人		15.1人		28.9人		15.4人		16.6人	
18 延べ利用者数	364.9人		364.3人		406.6人		446.5人		374.2人	
19 常勤換算職員数(常勤率)	7.1人 78.3%		7.6人 77.4%		7.4人 78.7%		9.3人 85.5%		7.5人 87.5%	
20 看護・介護職員常勤換算数(常勤率)	5.4人 82.5%		5.8人 79.0%		5.8人 78.7%		7.3人 87.3%		5.7人 89.2%	
21 常勤換算1人当たり給与										
看護師	522,535円		418,712円		394,769円		450,449円		400,002円	
22 常勤 准看護師	498,528円		396,097円		352,517円		389,603円		328,258円	
23 介護福祉士	399,387円		339,116円		298,849円		330,692円		324,713円	
24 介護職員	362,157円		296,822円		271,830円		271,117円		265,281円	
25 非常勤 看護師	462,834円		349,440円		280,268円		318,167円		301,713円	
26 非常勤 准看護師	340,000円		297,124円		337,535円		269,008円		229,180円	
27 非常勤 介護福祉士	301,750円		247,730円		221,826円		246,393円		211,493円	
28 非常勤 介護職員	282,851円		215,131円		194,101円		216,235円		189,342円	
29 利用者1人・1日当たり収入	11,756円		11,363円		10,047円		10,907円		10,836円	
30 利用者1人・1日当たり支出	11,610円		10,879円		8,783円		10,797円		9,917円	
31 常勤換算職員1人当たり給与	392,696円		333,212円		300,904円		325,305円		313,745円	
32 看護・介護職員(常勤換算)1人当たり給与	380,358円		307,124円		276,176円		306,174円		294,601円	
33 常勤換算職員1人当たり延べ利用者数	51.5人		47.6人		54.7人		47.8人		50.2人	
34 看護・介護職員(常勤換算)1人当たり延べ利用者数	67.7人		62.5人		70.5人		61.3人		65.2人	

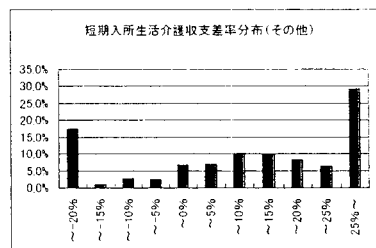
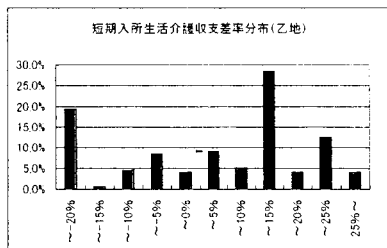
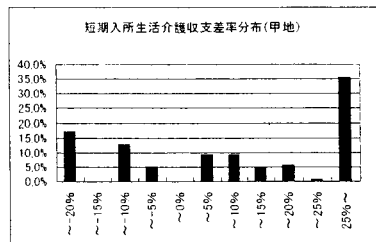
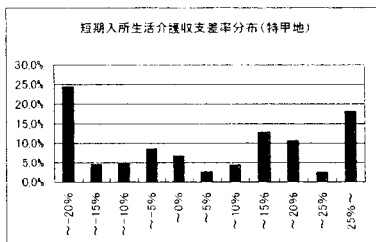
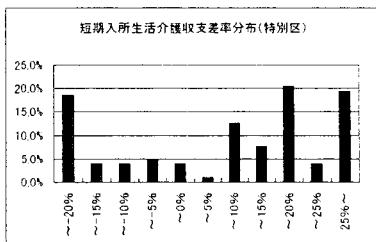

11-③ 短期入所生活介護(予防を含む)(延べ利用者数別集計表)

	100人以下		101~200人		201~300人		301~400人		401~500人		501人以上	
	千円		千円		千円		千円		千円		千円	
1 介護料収入	582		1,418		2,219		3,105		3,999		5,809	
2 保険外の利用料	115		240		414		519		808		1,145	
3 補助金収入	1		8		41		27		215		37	
4 国庫補助金等特別積立金取崩額	6		17		114		257		334		126	
5 介護報酬査定減	0		-0		-0		0		0		-1	
6 給与費	629	90.1%	1,211	72.7%	1,711	63.8%	2,106	57.6%	3,158	62.8%	3,831	54.6%
7 減価償却費	38	5.5%	101	6.1%	240	8.9%	302	8.3%	373	7.4%	610	8.7%
8 その他	290	41.5%	446	26.8%	694	25.9%	1,004	27.5%	1,276	25.4%	2,093	29.8%
9 うち委託費	53	7.5%	73	4.4%	131	4.9%	190	5.2%	316	6.3%	459	6.5%
10 借入金補助金収入	0		0		7		3		5		28	
11 借入金利息	1		4		21		8		21		75	
12 本部費繰入	0		4		8		4		11		5	
13 収入(補助あり)	698		1,666		2,681		3,655		5,027		7,019	
14 支出	952		1,750		2,559		3,167		4,507		6,488	
15 差引	-254	-36.4%	-84	-5.0%	122	4.6%	487	13.3%	520	10.4%	530	7.6%
16 事業所数	19		51		65		37		41		117	

※1 収入及び支出の額は国庫補助金等特別積立金取崩額を除いた額

※2 比率は収入に対する割合(以下同じ)

	46人		9.8人		10.7人		14.3人		22.8人		27.9人	
17 平均定員	63.3人		154.4人		251.0人		344.4人		444.5人		643.4人	
18 延べ利用者数	2.0人	79.8%	3.9人	81.9%	5.3人	88.9%	6.1人	85.1%	9.6人	87.7%	12.2人	84.7%
19 常勤換算職員数(常勤率)	1.4人	79.8%	3.0人	81.7%	3.9人	90.9%	4.5人	88.0%	7.8人	88.9%	9.4人	86.6%
20 看護・介護職員常勤換算数(常勤率)	422,877円		377,262円		486,155円		412,502円		407,095円		395,656円	
21 常勤換算1人当たり給与	368,937円		343,419円		353,325円		354,113円		368,997円		323,051円	
22 看護師	296,654円		302,669円		332,041円		327,408円		335,947円		329,183円	
23 介護福祉士	273,582円		272,208円		258,341円		273,774円		294,838円		267,481円	
24 介護職員	234,510円		319,437円		237,356円		296,925円		362,398円		337,061円	
25 看護師	247,663円		192,198円		185,591円		316,648円		273,651円		269,061円	
26 非常勤看護師	220,816円		195,606円		198,951円		271,921円		246,385円		225,165円	
27 非常勤介護福祉士	203,002円		138,955円		197,197円		255,429円		212,773円		200,724円	
28 非常勤介護職員	11,036円		10,791円		10,680円		10,611円		11,309円		10,910円	
29 利用者1人・1日当たり収入	15,053円		11,332円		10,193円		9,197円		10,138円		10,085円	
30 利用者1人・1日当たり支出	332,197円		307,490円		326,460円		341,126円		331,369円		309,514円	
31 常勤換算職員1人当たり給与	285,933円		274,921円		300,879円		305,085円		315,400円		295,500円	
32 看護・介護職員(常勤換算)1人当たり給与	32.2人		39.4人		47.7人		56.1人		46.4人		52.9人	
33 常勤換算職員1人当たり延べ利用者数	45.3人		52.3人		64.5人		76.2人		57.1人		68.2人	
34 看護・介護職員(常勤換算)1人当たり延べ利用者数												

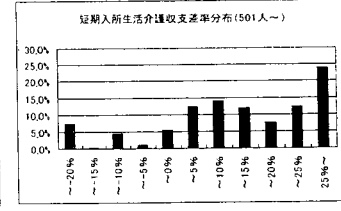
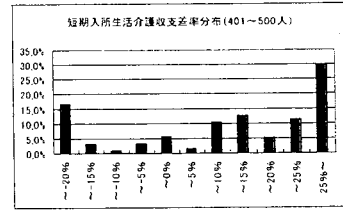
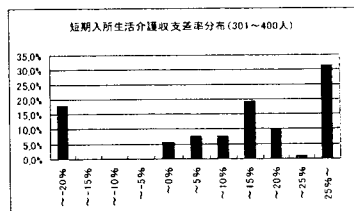
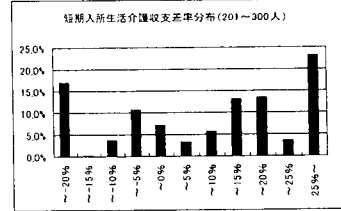
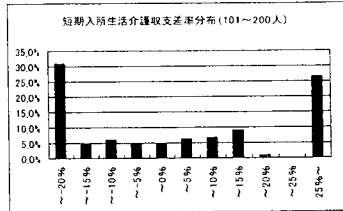
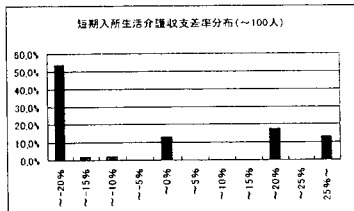

12-① 居宅介護支援(総括表)

	17年調査		20年調査	
	千円		千円	
1 介護料収入	774		675	
2 保険外の利用料	-		-	
3 補助金等収入	19		64	
4 国庫補助金等特別積立金取崩額	10		2	
5 介護報酬査定減	0		-0	
6 給与費	756	96.1%	735	99.4%
7 減価償却費	24	3.1%	15	2.1%
8 その他	117	14.9%	111	15.0%
9 うち委託費	8	1.0%	5	0.7%
10 借入金補助金収入	1		0	
11 借入金利息	7		5	
12 本部費繰入	2		2	
13 収入(補助あり)	786		739	
14 支出	899		865	
15 差引	-113	-14.4%	-126	-17.0%
16 事業所数	1,338		1,127	

※1 収入及び支出の額は国庫補助金等特別積立金取崩額を除いた額

※2 比率は収入に対する割合(以下同じ)

17 実利用者数平均	91.4人		59.9人	
18 常勤換算職員数(常勤率)	2.4人	91.2%	2.4人	89.8%
19 介護支援専門員常勤換算数(常勤率)	2.4人	88.9%	2.2人	95.5%
介護支援専門員				
常勤換算1人当たり給与				
20 常勤	372,536円	0.98	365,007円	
21 非常勤	302,985円	1.01	306,070円	

22 実利用者1人当たり収入	8,601円	1.43	12,338円
23 実利用者1人当たり支出	9,837円	1.47	14,441円
24 常勤換算職員1人当たり給与	329,843円	1.00	329,244円
25 介護支援専門員(常勤換算)1人当たり給与	364,846円	0.99	362,334円

26 常勤換算職員1人当たり利用者数	38.3人		25.2人
27 介護支援専門員(常勤換算)1人当たり利用者数	37.6人		26.9人

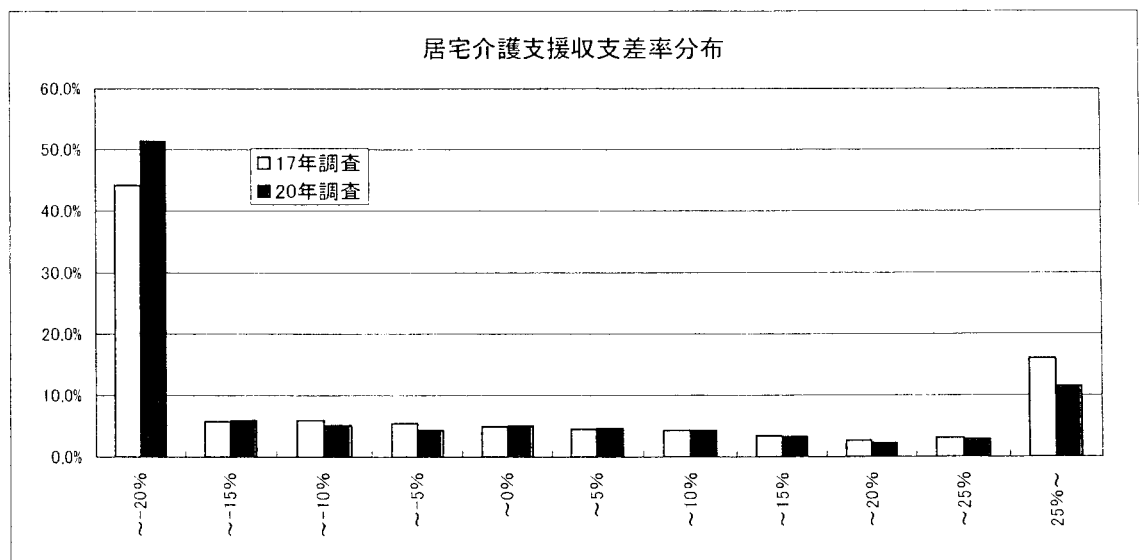



12-② 居宅介護支援(地域区分別集計表)

	特別区		特甲地		甲地		乙地		その他	
	千円		千円		千円		千円		千円	
1 介護料収入	778		698		617		684		660	
2 保険外の利用料	-		-		-		-		-	
3 補助金等収入	108		59		32		44		67	
4 国庫補助金等特別積立金取崩額	2		3		1		2		3	
5 介護報酬査定減	-0		-0		-0		0		-0	
6 給与費	886	100.1%	787	103.9%	704	108.3%	749	102.7%	704	96.8%
7 減価償却費	12	1.3%	12	1.5%	12	1.9%	15	2.1%	17	2.3%
8 その他	137	15.5%	123	16.3%	128	19.8%	150	20.5%	97	13.3%
9 うち委託費	7	0.8%	7	0.9%	4	0.6%	8	1.1%	4	0.5%
10 借入金補助金収入	0		1		0		1		0	
11 借入金利息	5		8		32		6		3	
12 本部費繰入	4		1		1		2		1	
13 収入(補助あり)	886		758		650		729		727	
14 支出	1,041		928		876		920		819	
15 差引	-155	-17.5%	-171	-22.5%	-226	-34.8%	-191	-26.1%	-92	-12.7%
16 事業所数	149		234		100		206		438	

※1 収入及び支出の額は国庫補助金等特別積立金取崩額を除いた額

※2 比率は収入に対する割合(以下同じ)

17 実利用者数平均	64.9人		58.2人		53.2人		60.6人		60.2人	
18 常勤換算職員数(常勤率)	2.6人	86.3%	2.5人	82.4%	2.3人	92.0%	2.4人	90.3%	2.3人	92.1%
19 介護支援専門員常勤換算数(常勤率)	2.4人	91.8%	2.4人	91.0%	2.1人	98.8%	2.1人	97.6%	2.2人	96.6%
介護支援専門員 常勤換算1人当たり給与										
20 常勤	403,254円		385,262円		346,404円		353,525円		358,806円	
21 非常勤	308,651円		403,485円		472,841円		302,048円		225,322円	

22 実利用者1人当たり収入	13,655円	13,028円	12,219円	12,041円	12,080円
23 実利用者1人当たり支出	16,050円	15,962円	16,472円	15,188円	13,610円
24 常勤換算職員1人当たり給与	362,146円	336,330円	320,566円	322,101円	325,730円
25 介護支援専門員(常勤換算)1人当たり給与	395,544円	386,904円	347,958円	352,271円	354,250円
26 常勤換算職員1人当たり利用者数	25.0人	23.7人	23.0人	25.0人	25.8人
27 介護支援専門員(常勤換算)1人当たり利用者数	27.6人	24.2人	25.7人	28.9人	27.4人

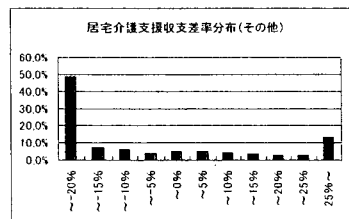
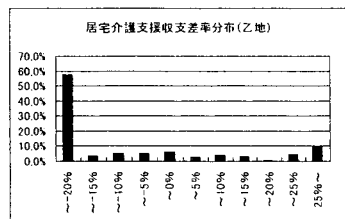
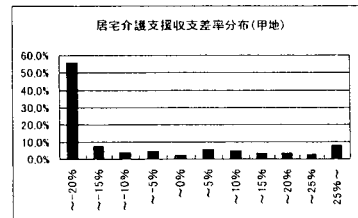
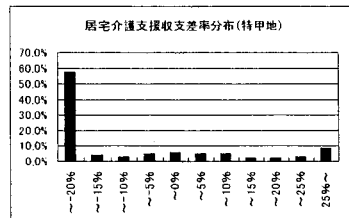
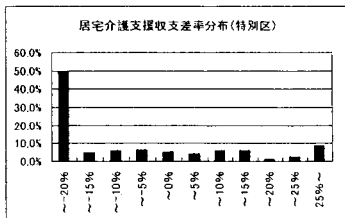

12-② 居宅介護支援(実利用者数別集計表)

	20人以下	21~40人	41~60人	61~80人	81~100人	101~150人	151~200人	201人以上
1 介護料収入	千円 157	千円 346	千円 583	千円 799	千円 1,036	千円 1,394	千円 1,910	千円 2,985
2 保険外の利用料	-	-	-	-	-	-	-	-
3 補助金等収入	0	1	0	8	1	5	2	0
4 国庫補助金等特別積立金取崩額	0	1	1	8	3	4	6	8
5 介護報酬査定減	-0	-0	0	-0	0	-0	-0	0
6 給与費	264 167.0%	432 124.5%	643 110.1%	855 105.8%	1,018 98.2%	1,445 103.3%	1,743 91.2%	3,092 103.6%
7 減価償却費	7 4.6%	13 3.8%	14 2.4%	13 1.6%	24 2.3%	26 1.9%	27 1.4%	25 0.8%
8 その他	55 34.8%	86 24.7%	113 19.3%	119 14.7%	141 13.6%	167 11.9%	209 10.9%	335 11.2%
9 うち委託費	1 0.6%	3 0.9%	4 0.7%	5 0.7%	6 0.6%	13 0.9%	8 0.4%	22 0.7%
10 借入金補助金収入	1	0	1	1	0	3	1	0
11 借入金利息	0	3	5	6	3	17	4	3
12 本部費繰入	0	2	0	2	6	1	3	0
13 収入(補助金等)	158	347	584	808	1,037	1,399	1,912	2,985
14 支出	327	535	774	986	1,189	1,652	1,981	3,447
15 差引	-169 -107.0%	-188 -54.0%	-190 -32.6%	-178 -22.1%	-152 -14.7%	-252 -18.0%	66 -3.5%	-461 -15.4%
16 事業回数	144	320	211	149	118	124	36	25

※1 収入及び支出の額は国庫補助金等特別積立金取崩額を除いた額

※2 比率は収入に対する割合(以下同)

17 実利用者数平均	13.2人	30.0人	51.0人	68.9人	89.9人	136.8人	167.5人	252.5人
18 常勤換算職員数(常勤率)	10人 92.8%	1.6人 81.6%	2.1人 87.8%	2.6人 91.7%	3.1人 91.2%	4.0人 84.6%	5.0人 96.5%	8.5人 97.0%
19 介護支援専門員(常勤換算)数(常勤率)	10人 99.7%	1.3人 99.8%	1.8人 97.8%	2.5人 92.5%	2.8人 95.4%	3.7人 91.4%	5.0人 94.6%	8.3人 94.7%
20 常勤換算1人当たり給与								
- 常勤	289,654円	375,625円	366,762円	373,994円	352,290円	371,703円	365,202円	385,055円
- 非常勤	231,103円	192,406円	256,190円	199,374円	286,815円	355,091円	322,277円	493,693円

22 実利用者1人当たり収入	12,007円	11,563円	11,448円	11,727円	11,535円	10,306円	11,415円	11,822円
23 実利用者1人当たり支出	24,855円	17,809円	15,182円	14,317円	13,230円	12,163円	11,824円	13,648円
24 常勤換算職員1人当たり給与	303,983円	318,682円	335,802円	331,664円	312,264円	345,215円	335,725円	348,718円
25 介護支援専門員(常勤換算)1人当たり給与	289,454円	375,268円	364,374円	360,865円	349,307円	370,277円	362,868円	390,762円
26 常勤換算職員1人当たり利用者数	13.8人	18.4人	24.0人	26.4人	28.8人	34.2人	33.6人	29.6人
27 介護支援専門員(常勤換算)1人当たり利用者数	12.7人	22.5人	28.9人	27.9人	32.0人	36.2人	33.6人	30.6人

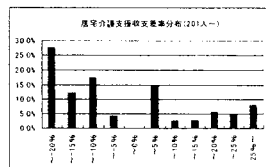
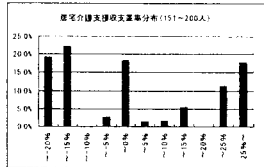
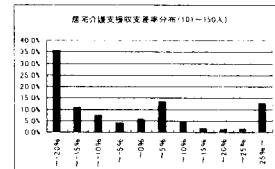
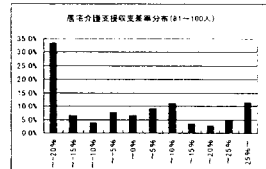
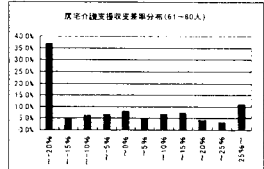
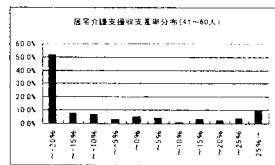
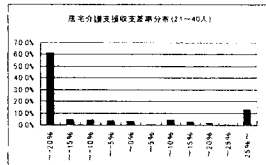
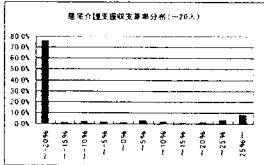

12-④ 居宅介護支援(経営主体別別集計表)

	社会福祉協議会		社会福祉法人(社協以外)		医療法人		営利法人		その他法人	
	千円		千円		千円		千円		千円	
1 介護料収入	863		860		739		535		516	
2 保険外の利用料	-		-		-		-		-	
3 補助金等収入	1		12		0		0		1	
4 国庫補助金等特別積立金取崩額	2		14		0		0		0	
5 介護報酬査定減	-0		-0		-0		-0		-0	
6 給与費	920	106.5%	955	109.3%	834	112.8%	575	107.5%	580	111.9%
7 減価償却費	12	1.4%	34	3.9%	19	2.5%	9	1.7%	12	2.2%
8 その他	71	8.2%	120	13.7%	136	18.3%	115	21.6%	101	19.4%
9 うち委託費	5	0.6%	11	1.3%	8	1.1%	2	0.3%	4	0.7%
10 借入金補助金収入	0		2		0		0		0	
11 借入金利息	0		3		5		7		8	
12 本部費繰入	0		2		0		3		0	
13 収入(補助あり)	864		874		739		535		518	
14 支出	1,001		1,100		993		710		700	
15 差引	-138	-15.9%	-226	-25.8%	-254	-34.3%	-175	-32.6%	-182	-35.2%
16 事業所数	115		238		183		355		155	

※1 収入及び支出の額は国庫補助金等特別積立金取崩額を除いた額

※2 比率は収入に対する割合(以下同じ)

17 実利用者数平均	74.9人		83.6人		64.6人		46.3人		44.3人	
18 常勤換算職員数(常勤率)	2.8人	94.5%	2.8人	91.6%	2.9人	92.4%	1.9人	88.6%	2.1人	75.1%
19 介護支援専門員常勤換算数(常勤率)	2.7人	98.7%	2.6人	96.7%	2.6人	97.1%	1.8人	93.1%	1.7人	90.7%
介護支援専門員 常勤換算1人当たり給与										
20 常勤	366,955円		387,690円		392,258円		340,429円		378,324円	
21 非常勤	243,873円		462,945円		302,327円		273,985円		269,968円	

22 実利用者1人当たり収入	11,525円	10,457円	11,448円	11,553円	11,705円
23 実利用者1人当たり支出	13,361円	13,159円	15,377円	15,322円	15,822円
24 常勤換算職員1人当たり給与	329,278円	349,864円	375,004円	301,414円	312,497円
25 介護支援専門員(常勤換算)1人当たり給与	365,323円	390,207円	389,616円	335,822円	368,275円
26 常勤換算職員1人当たり利用者数	26.3人	29.5人	22.4人	24.6人	20.9人
27 介護支援専門員(常勤換算)1人当たり利用者数	27.6人	32.3人	24.8人	25.3人	26.7人

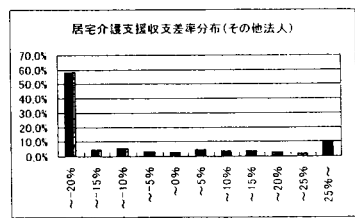
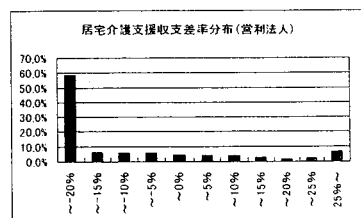
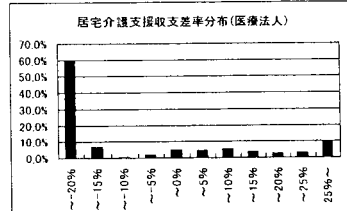
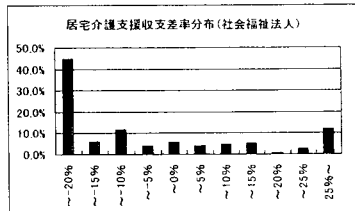
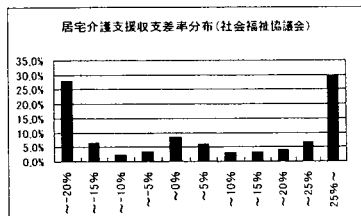

13-① 福祉用具貸与(予防を含む)(総括表)

	17年調査	20年調査
	千円	千円
1 介護料収入		2,789
2 保険外の利用料		58
3 補助金収入		1
4 国庫補助金等特別積立金取崩額		0
5 介護報酬査定減		-17
6 その他		53
7 給与費		1,432 49.6%
8 減価償却費		130 4.5%
9 その他		1,236 42.8%
10 うち委託費		285 9.9%
11 借入金補助金収入		0
12 借入金利息		33
13 本部費繰入		3
14 収入		2,885
15 支出		2,833
16 差引		51 1.8%
17 事業所数		517

※1 収入及び支出の額は国庫補助金等特別積立金取崩額を除いた額

※2 比率は収入に対する割合(以下同じ)

18 平均実利用者数		205.2人
19 常勤換算職員数(常勤率)		3.3人 94.3%
20 福祉用具専門相談員常勤換算数(常勤率)		2.4人 92.9%
福祉用具専門相談員常勤換算数(常勤率)		
常勤換算1人当たり給与		
21 常勤		312,072円
22 非常勤		172,996円

23 利用者1人当たり収入	14,062円
24 利用者1人当たり支出	13,811円
25 常勤換算職員1人当たり給与	320,357円
26 福祉用具専門相談員(常勤換算)1人当たり給与	302,245円

27 常勤換算職員1人当たり利用者数 62.1人

28 福祉用具専門相談員(常勤換算)1人当たり利用者数 86.1人

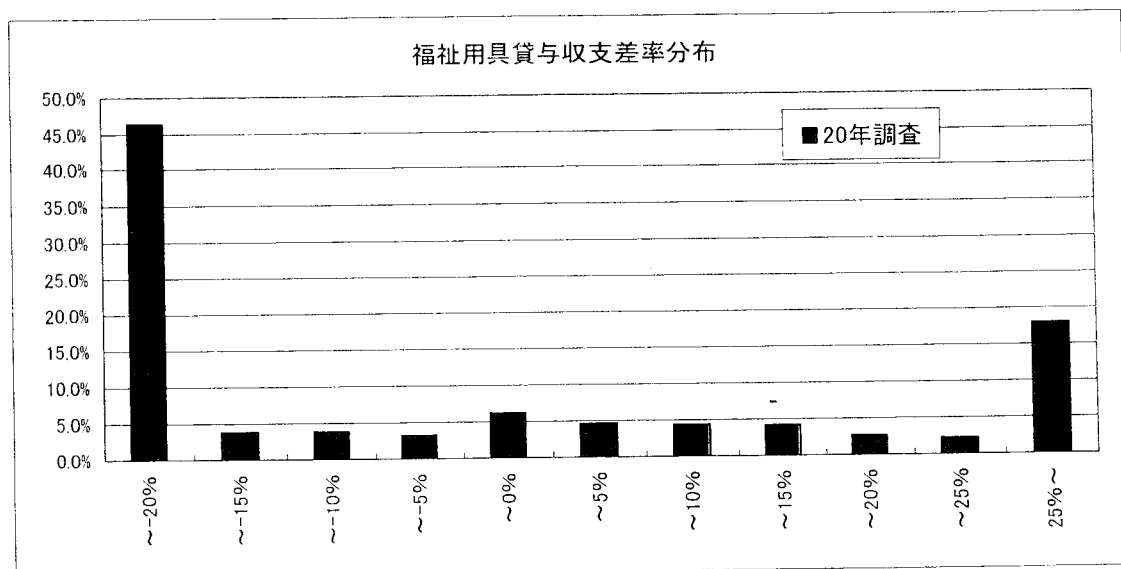

13-② 福祉用具貸与(予防を含む)(地域区分別集計表)

	特別区		特甲地		甲地		乙地		その他	
	千円		千円		千円		千円		千円	
1 介護料収入	2,007		2,704		2,286		3,527		2,732	
2 保険外の利用料	13		66		7		45		63	
3 補助金収入	0		0		0		0		1	
4 国庫補助金等特別積立金取崩額	0		0		0		0		0	
5 介護報酬査定減	-0		-3		-1		-1		-25	
6 その他	27		130		0		67		34	
7 給与費	1,062	51.9%	1,466	50.6%	877	38.2%	1,885	51.8%	1,380	49.2%
8 減価償却費	35	1.7%	151	5.2%	112	4.9%	164	4.5%	123	4.4%
9 その他	774	37.8%	1,309	45.2%	1,107	48.3%	1,405	38.6%	1,210	43.1%
10 うち委託費	231	11.3%	408	14.1%	254	11.1%	249	6.8%	262	9.3%
11 借入金補助金収入	0		0		0		0		0	
12 借入金利息	6		23		33		79		29	
13 本部費繰入	0		3		0		1		3	
14 収入	2,047		2,896		2,293		3,639		2,805	
15 支出	1,877		2,953		2,130		3,534		2,744	
16 差引	170	8.3%	-57	-2.0%	164	7.1%	105	2.9%	62	2.2%
17 事業所数	13		90		14		60		340	

※1 収入及び支出の額は国庫補助金等特別積立金取崩額を除いた額

※2 比率は収入に対する割合(以下同じ)

18 平均実利用者数	125.8人		221.3人		156.2人		235.6人		200.6人	
19 常勤換算職員数(常勤率)	2.6人	83.6%	3.6人	90.4%	2.3人	100.0%	3.7人	95.6%	3.2人	95.4%
20 福祉用具専門相談員常勤換算数(常勤率)	1.9人	81.5%	2.4人	85.7%	1.7人	100.0%	2.9人	95.0%	2.3人	94.6%
福祉用具専門相談員常勤換算数(常勤率)										
常勤換算1人当たり給与										
21 常勤	323,090円		340,144円		276,192円		312,053円		306,111円	
22 非常勤	246,351円		126,627円		-		178,858円		196,686円	

23 利用者1人当たり収入	16,272円		13,089円		14,680円		15,445円		13,986円	
24 利用者1人当たり支出	14,922円		13,344円		13,632円		15,001円		13,679円	
25 常勤換算職員1人当たり給与	317,578円		317,575円		309,635円		323,882円		320,862円	
26 福祉用具専門相談員(常勤換算)1人当たり給与	308,867円		309,517円		276,192円		305,403円		300,162円	
27 常勤換算職員1人当たり利用者数	48.2人		61.2人		68.7人		63.2人		62.4人	
28 福祉用具専門相談員(常勤換算)1人当たり利用者数	66.6人		93.9人		94.5人		80.2人		85.7人	

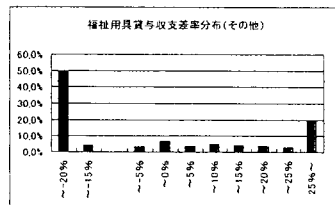
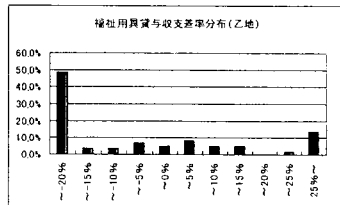
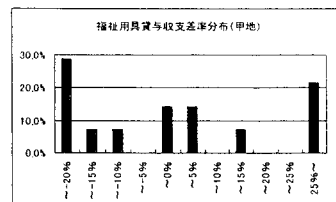
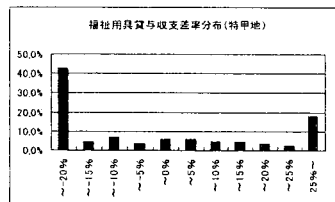
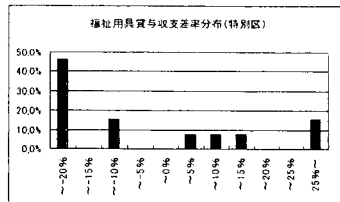

13-③ 福祉用具貸与(予防を含む)(実利用者数別集計表)

	100人以下	101~200人	201~300人	301~400人	401~500人	501人以上
	千円	千円	千円	千円	千円	千円
1 介護料収入	730	2,505	3,267	4,377	6,028	12,688
2 保険外の利用料	23	38	63	71	66	300
3 補助金収入	0	0	0	0	0	0
4 国庫補助金等特別積立金取崩額	0	0	0	0	0	0
5 介護報酬査定減	-3	8	9	-3	40	2
6 その他	20	18	21	6	8	428
7 給与費	699 90.6%	1,121 43.9%	1,497 44.8%	2,022 45.4%	2,047 35.9%	5,787 43.1%
8 減価償却費	52 6.7%	79 3.1%	94 2.8%	343 7.7%	194 3.4%	589 4.4%
9 その他	455 59.0%	1,066 41.7%	1,708 51.1%	1,838 41.3%	2,315 40.6%	4,817 35.9%
10 うち委託費	122 15.8%	272 10.6%	528 15.8%	426 9.6%	729 12.8%	694 5.2%
11 借入金補助金収入	0	0	0	0	0	0
12 借入金利息	15	25	16	114	28	126
13 本部費繰入	2	2	9	0	0	0
14 収入	772	2,554	3,342	4,452	5,702	13,414
15 支出	1,224	2,293	3,323	4,317	4,583	11,320
16 差引	-452 -58.6%	260 10.2%	19 0.6%	134 3.0%	1,118 19.6%	2,094 15.6%
17 事業所数	259	109	58	31	16	44

※1 収入及び支出の額は国庫補助金等特別積立金取崩額を除いた額

※2 比率は収入に対する割合(以下同じ)

	100人以下	101~200人	201~300人	301~400人	401~500人	501人以上
18 平均実利用者数	39.4人	142.5人	244.1人	347.8人	450.6人	1,095.1人
19 常勤換算職員数(常勤率)	2.1人 92.4%	3.1人 90.6%	3.4人 95.4%	4.2人 98.1%	4.0人 93.5%	10.0人 98.1%
20 福祉用具専門相談員常勤換算数(常勤率)	1.5人 90.9%	2.2人 87.1%	2.5人 94.4%	3.2人 98.1%	3.1人 91.7%	7.4人 97.4%
福祉用具専門相談員常勤換算数(常勤率)						
21 常勤換算1人当たり給与						
常勤	207,576円	290,588円	340,933円	337,378円	352,586円	412,764円
22 非常勤	153,073円	136,110円	177,902円	239,271円	324,023円	294,722円

23 利用者1人当たり収入	19,591円	17,923円	13,692円	12,798円	12,653円	12,248円
24 利用者1人当たり支出	31,063円	16,095円	13,614円	12,412円	10,171円	10,337円
25 常勤換算職員1人当たり給与	230,377円	285,130円	354,907円	380,683円	376,383円	415,965円
26 福祉用具専門相談員(常勤換算)1人当たり給与	202,616円	270,696円	331,636円	335,527円	350,222円	409,745円
27 常勤換算職員1人当たり利用者数	19.0人	45.7人	72.0人	83.5人	112.9人	109.3人
28 福祉用具専門相談員(常勤換算)1人当たり利用者数	27.1人	65.8人	98.9人	107.1人	143.8人	148.2人

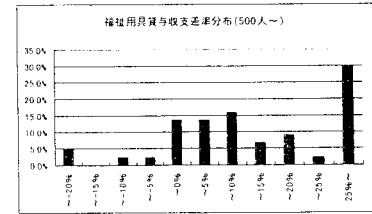
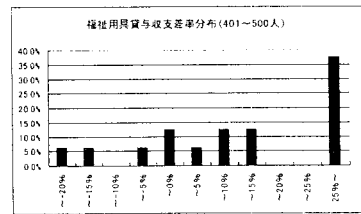
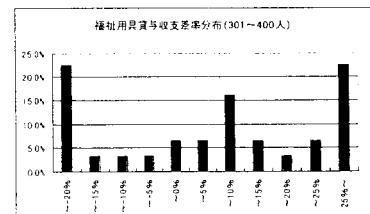
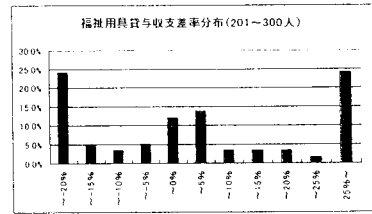
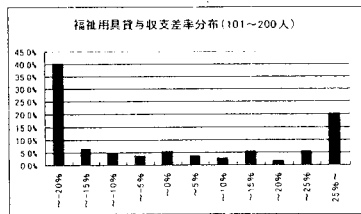
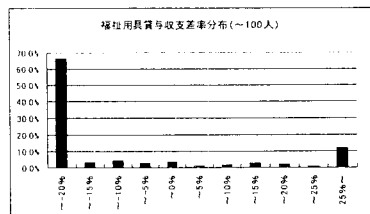

14 小規模多機能型居宅介護(予防を含む)(総括表)

	17年調査	20年調査	
	千円	千円	
1 介護料収入		2,828	
2 保険外の利用料		384	
3 補助金収入		3	
4 国庫補助金等特別積立金取崩額		2	
5 介護報酬査定減		-1	
6 給与費		2,338	72.7%
7 減価償却費		181	5.6%
8 その他		907	28.2%
9 うち委託費		64	2.0%
10 借入金補助金収入		1	
11 借入金利息		36	
12 本部費繰入		13	
13 収入		3,215	
14 支出		3,472	
15 差引		-257	-8.0%
16 事業所数		160	

※1 収入及び支出の額は国庫補助金等特別積立金取崩額を除いた額

※2 比率は収入に対する割合(以下同じ)

17 平均登録定員		22.7人	
18 延べ利用者数		420.1人	
19 常勤換算職員数(常勤率)		9.9人	76.5%
20 看護・介護職員常勤換算数(常勤率)		8.5人	75.0%
21 常勤換算1人当たり給与 看護師		304,986円	
22 常勤換算1人当たり給与 准看護師		265,957円	
23 常勤換算1人当たり給与 介護福祉士		251,121円	
24 常勤換算1人当たり給与 介護職員		202,099円	
25 非常勤換算1人当たり給与 看護師		257,919円	
26 非常勤換算1人当たり給与 准看護師		220,375円	
27 非常勤換算1人当たり給与 介護福祉士		202,330円	
28 非常勤換算1人当たり給与 介護職員		186,508円	

29 定員1人当たり収入	141,670円
30 定員1人当たり支出	152,990円
31 常勤換算職員1人当たり給与	229,472円
32 看護・介護職員(常勤換算)1人当たり給与	216,911円

33 常勤換算職員1人当たり利用者数	1.4人
34 看護・介護職員(常勤換算)1人当たり利用者数	1.6人

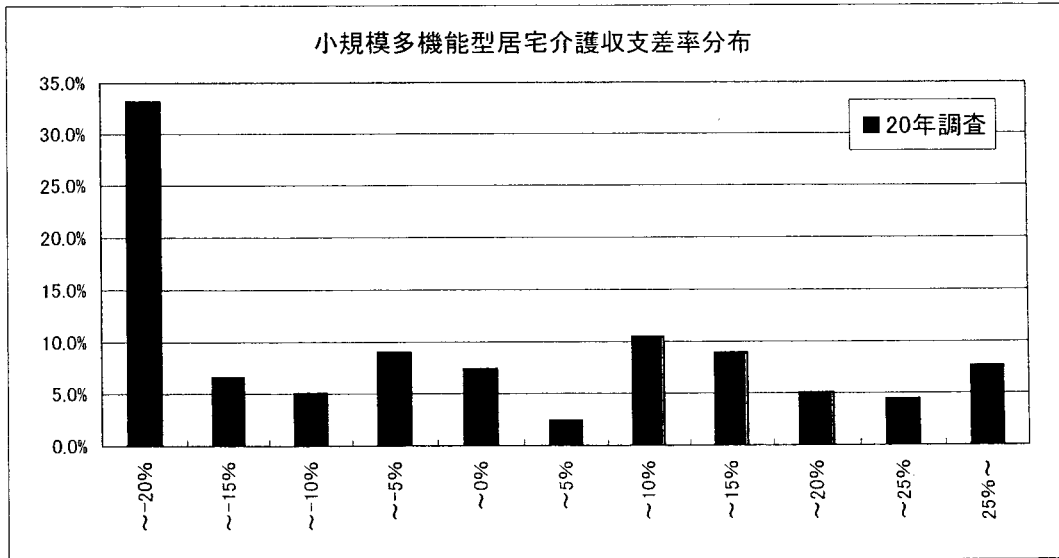

15 特定施設入居者生活介護  
(特定施設分以外を含む有料老人ホーム全体)(総括表)

	17年調査		20年調査	
	千円		千円	
1 介護料収入	9,408		8,680	
2 保険外の利用料	20,357		7,818	
3 補助金収入	-		-	
4 国庫補助金等特別積立金取崩額	-		-	
5 介護報酬査定減	-		-	
6 給与費	11,356	38.2%	8,041	48.7%
7 減価償却費	1,356	4.6%	1,230	7.5%
8 その他	14,971	50.3%	5,936	36.0%
9 うち委託費	3,249	10.9%	1,571	9.5%
10 借入金補助金収入	-		-	
11 借入金利息	484		565	
12 本部費繰入	-		-	
13 収入	29,765		16,497	
14 支出	28,167		15,773	
15 差引	1,598	5.4%	725	4.4%
16 事業所数	68		57	

※1 収入及び支出の額は国庫補助金等特別積立金取崩額を除いた額

※2 比率は収入に対する割合(以下同じ)

17 平均実利用者数	67.5人		53.8人	
18 延べ利用者数	2,015.2人		1,574.5人	
19 常勤換算職員数(常勤率)	38.9人	69.3%	29.3人	80.0%
20 看護・介護職員常勤換算数(常勤率)	28.7人	71.9%	22.0人	81.3%

21 常勤換算1人当たり給与 看護師	441,093円	0.82	363,119円	
22 常 准看護師	346,541円	0.97	336,988円	
23 勤 介護福祉士	313,423円	0.89	279,912円	
24 介護職員	263,555円	0.88	233,036円	
25 非常勤 看護師	395,011円	0.71	278,879円	
26 非常勤 准看護師	338,391円	0.87	295,137円	
27 非常勤 介護福祉士	228,420円	0.89	202,698円	
28 非常勤 介護職員	221,087円	0.99	218,829円	

29 利用者1人当たり収入	14,770円	0.71	10,478円	
30 利用者1人当たり支出	13,977円	0.72	10,018円	
31 常勤換算職員1人当たり給与	275,732円	0.97	267,983円	
32 看護・介護職員(常勤換算) 1人当たり給与	274,221円	0.94	256,459円	

33 常勤換算職員1人当たり利用者数	1.7人		1.8人	
34 看護・介護職員(常勤換算) 1人当たり利用者数	2.3人		2.4人	

※利用者には介護保険を利用していない者を含む。

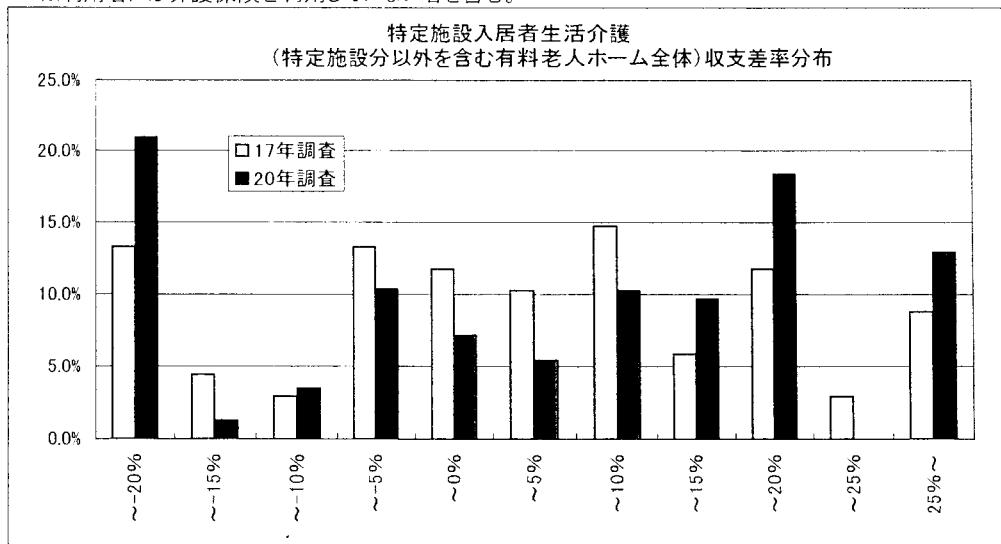



# 平成21年度介護報酬改定について

## 介護保険制度の理念等について

○ 介護保険制度は、要介護状態となった高齢者が尊厳を保持し、その有する能力に応じ自立した日常生活を営むことができるよう、必要な保健医療サービス及び福祉サービスに係る給付を行うことを目的としている。(介護保険法第1条)

○ 介護保険の保険給付は、次の観点から行うこととされている(介護保険法第2条)

① 要介護状態又は要支援状態の軽減や悪化の防止に資するよう行われるとともに、医療との連携に十分配慮して行うこと。

② 心身の状況や環境等に応じ、利用者の選択に基づいて、適切な保健医療サービス及び福祉サービスが、多様な事業者・施設から総合的・効率的に提供されること。

③ 保険給付の内容及ぶ水準は、要介護状態となった場合であっても、可能な限り、居宅において、その有する能力に応じ自立した日常生活を営むことができるように配慮すること。

# 介護保険制度施行後の状況について①

## 介護保険財政の動向について

### ○ 総費用の伸び

介護保険の総費用は、年々増加

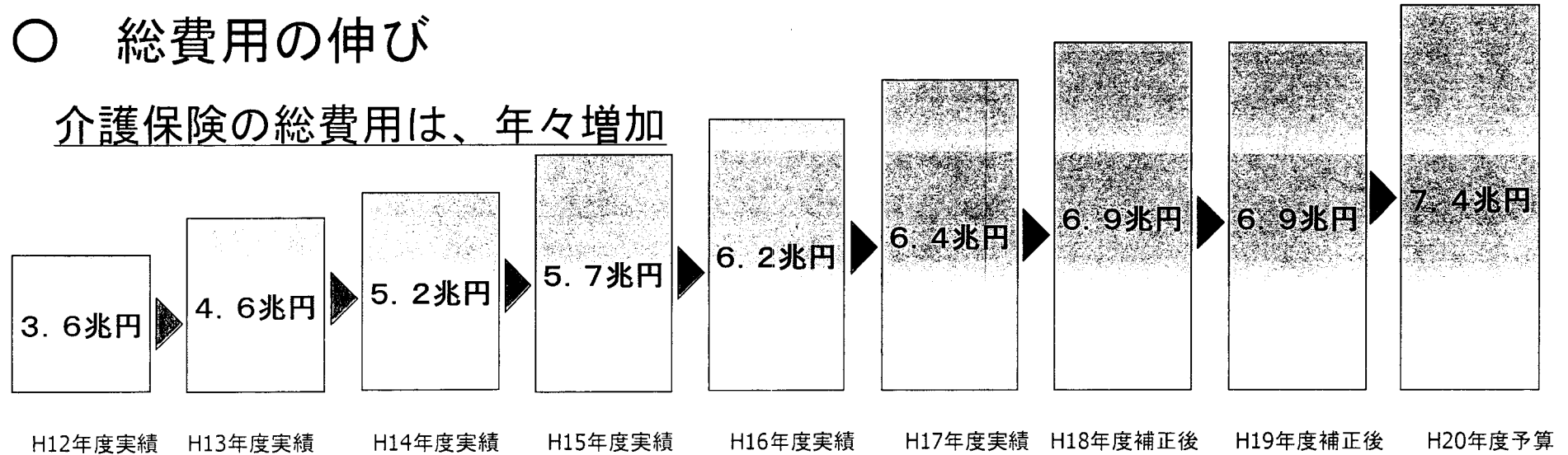

### ○ 1号保険料〔加重平均〕

1号保険料は第1期（H12～14）から第3期（H18～20）で約40%増

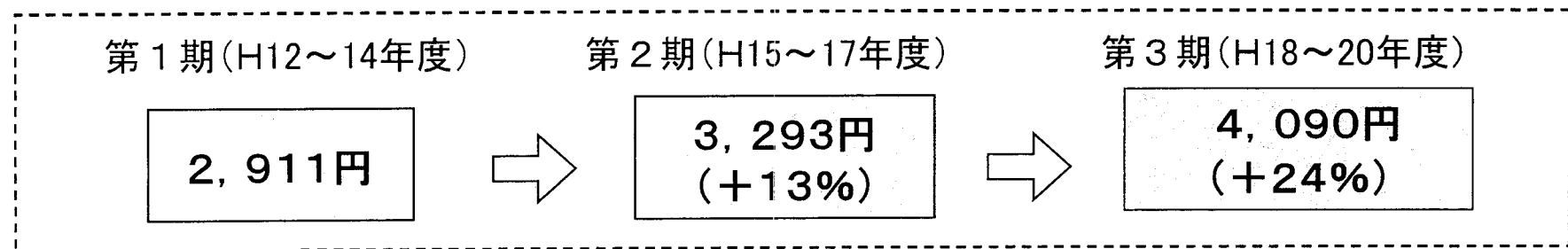

# 介護保険制度施行後の状況について②

## 被保険者・要介護認定者・受給者数について

【第1号被保険者数(65歳以上の被保険者)と要介護認定者数の推移】

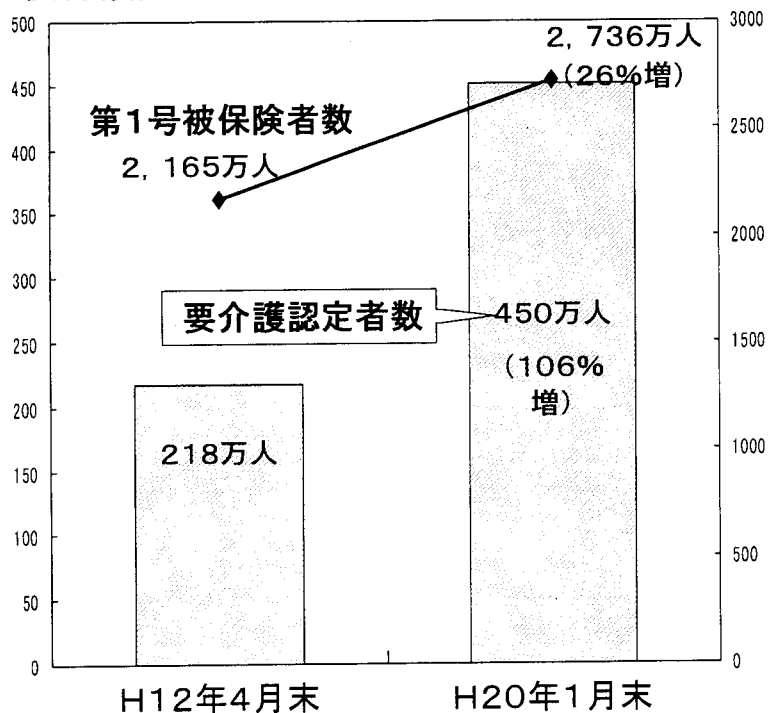

	H12年4月末	H20年1月末
第1号被保険者数	2,165万人	2,736万人(26%増)
要介護認定者数	218万人	450万人(106%増)

【サービスの受給者数の推移】

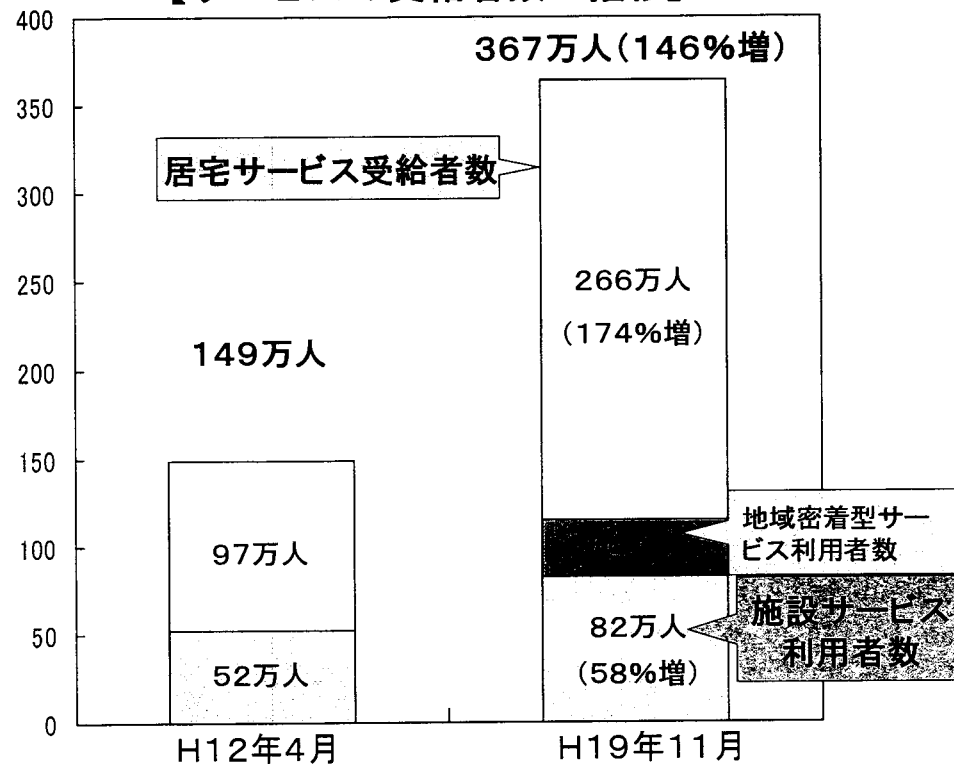

	H12年4月	H19年11月
利用者数	149万人	367万人(146%増)
居宅サービス	97万人	266万人(174%増)
地域密着型サービス		19万人(H18年4月創設)
施設サービス	52万人	82万人(58%増)

# 介護保険制度施行後の状況について③

## 要介護度別認定者数の推移

(単位:万人)

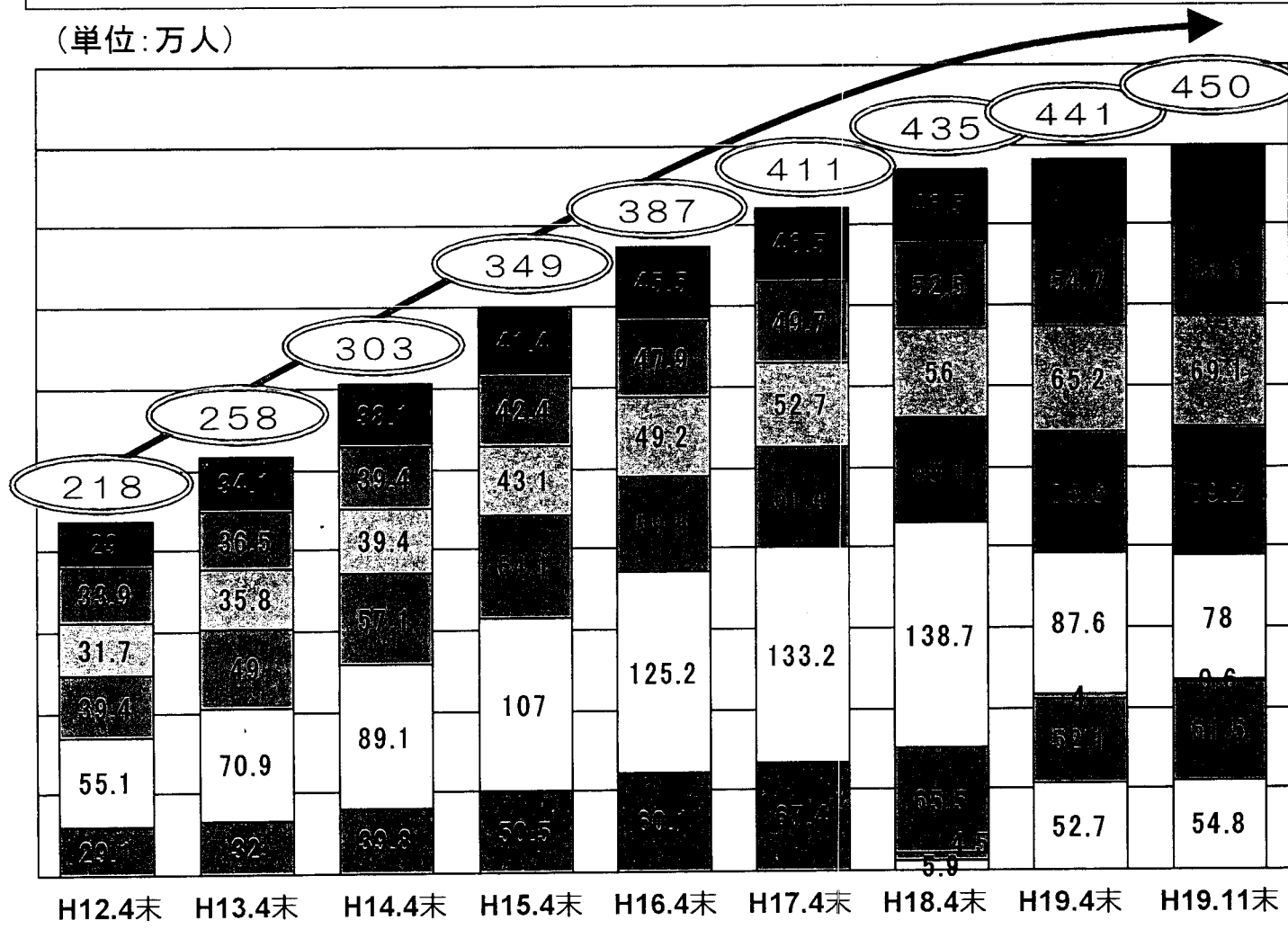

要介護度	H12.4末 (万人)	H19.4末 (万人)	増減率 (%)
計	218	441	102%
要介護	188.9	307.9	69%
要支援	29.1	133.2	61%
要介護5	0	69.1	106%
要介護4	0	2	96%
要介護3	0	1	133%
要介護2	0	0.6	-
要介護1	0	78	-
要支援2	0	0.6	-
要支援1	0	1	-
要支援	29.1	133.2	133%

要支援 (
  要支援1
  要支援2
  経過的)
  要介護1
  要介護2
  要介護3
  要介護4
  要介護5

## 要介護度別の原因割合

### 要介護高齢者の状態像

認知症

廃用症候群

→ 要支援、要介護1等の軽度者に多い



軽度者に対するサービスを、  
廃用症候群の予防、改善を  
図る観点から見直し

脳卒中

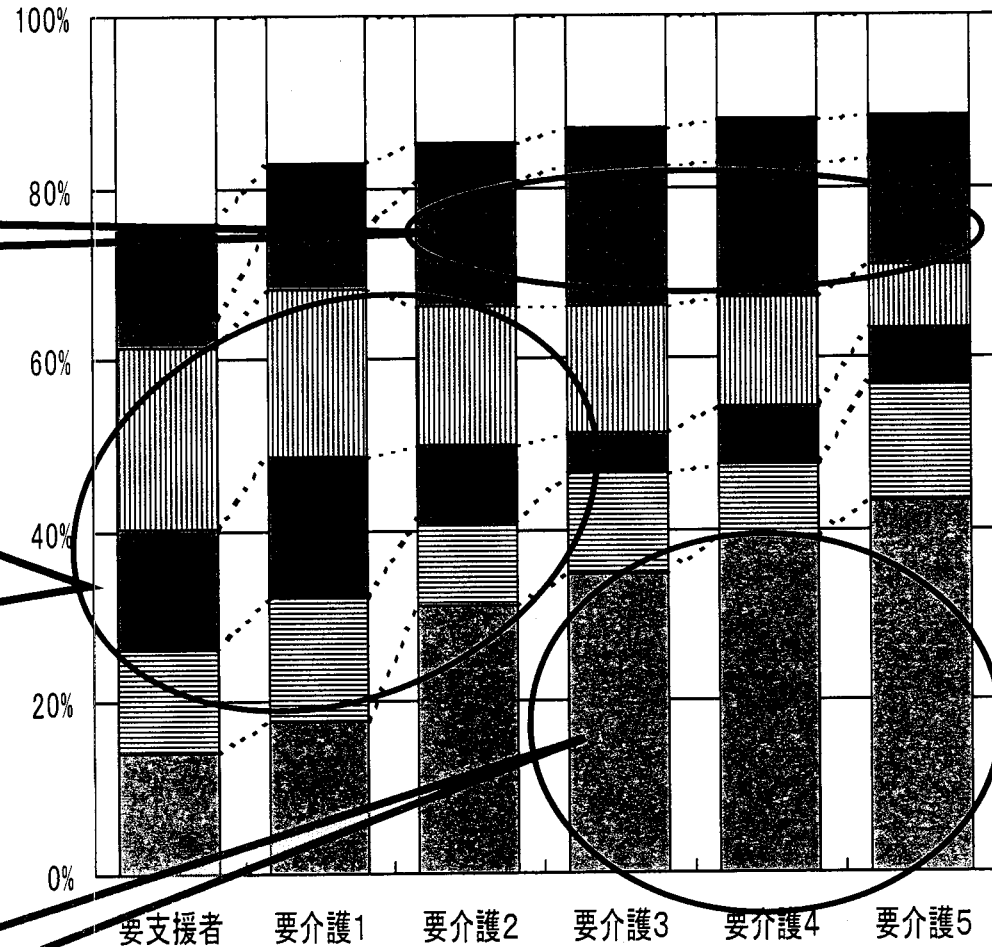

- 脳血管疾患(脳卒中など)
- 骨折・転倒
- 関節疾患(リウマチ等)
- 高齢による衰弱
- 認知症
- パーキンソン病
- その他

# 平成17年介護保険制度改革の基本的な視点と主な内容

○明るく活力ある超高齢社会の構築

○制度の持続可能性

○社会保障の総合化

- ・軽度者の大幅な増加
- ・軽度者に対するサービスが状態の改善につながらっていない

予防重視型システムへの転換

- 新予防給付の創設
- 地域支援事業の創設

- ・在宅と施設の利用者負担の公平性

施設給付の見直し

- 居住費用・食費の見直し
- 低所得者に対する配慮

- ・独居高齢者や認知症高齢者の増加
- ・在宅支援の強化
- ・医療と介護との連携

新たなサービス体系の確立

- 地域密着型サービスの創設
- 地域包括支援センターの創設
- 居住系サービスの充実

- ・利用者によるサービスの選択を通じた質の向上

サービスの質の確保・向上

- 介護サービス情報の公表
- ケアマネジメントの見直し

- ・低所得者への配慮
- ・市町村の事務負担の軽減

負担の在り方・制度運営の見直し

- 第1号保険料の見直し
- 保険者機能の強化

平成17年制度改正について

### 予防重視型システムの全体像

軽度者の方の状態像を踏まえ、出来る限り要支援・要介護状態にならない、あるいは、重度化しないよう「介護予防」を重視したシステムの確立を目指す。

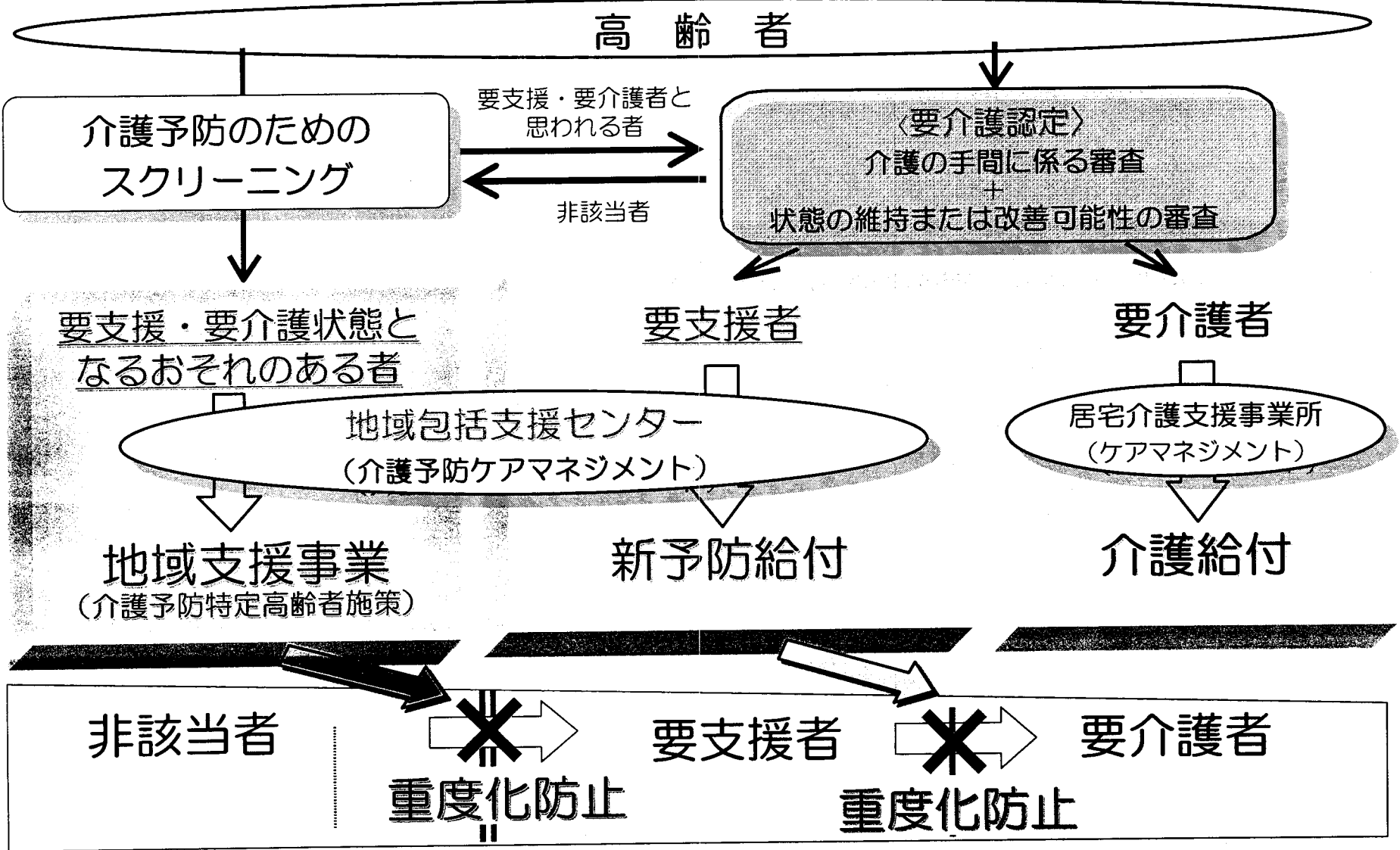



## 今後の介護保険を取り巻く課題

○ 平成17年度制度改正の施行後、概ね2年半が経過したが、介護保険制度を取り巻く現状の課題として、以下の点を指摘することができるのではないか。

### ・高齢者人口の増加(特に、今後は、第1次ベビーブームが高齢者世代に)

⇒高齢化の進展に伴う医療ニーズの増加

⇒介護サービスだけではなく、要介護(要支援)にならないための施策(予防)の充実

⇒個別ケアの推進

### ・認知症高齢者の増加

⇒認知症ケア・介護の推進

### ・老夫婦世帯、高齢者単独世帯の増加

⇒高齢者の住まいの確保

⇒介護サービスについて「独居モデル」の確立

### ・都市部の超高齢化社会の進展

⇒都市部における高齢者の住まいの確保

⇒高齢化の進展に伴う介護サービスニーズの増加

### ・介護サービスの担い手である介護従事者の確保

⇒介護サービスの質を高めるための介護従事者の処遇向上(資料3-1「介護従事者関係資料」参照)

# 今後の介護保険を取り巻く課題①

## 75歳以上高齢者の増大

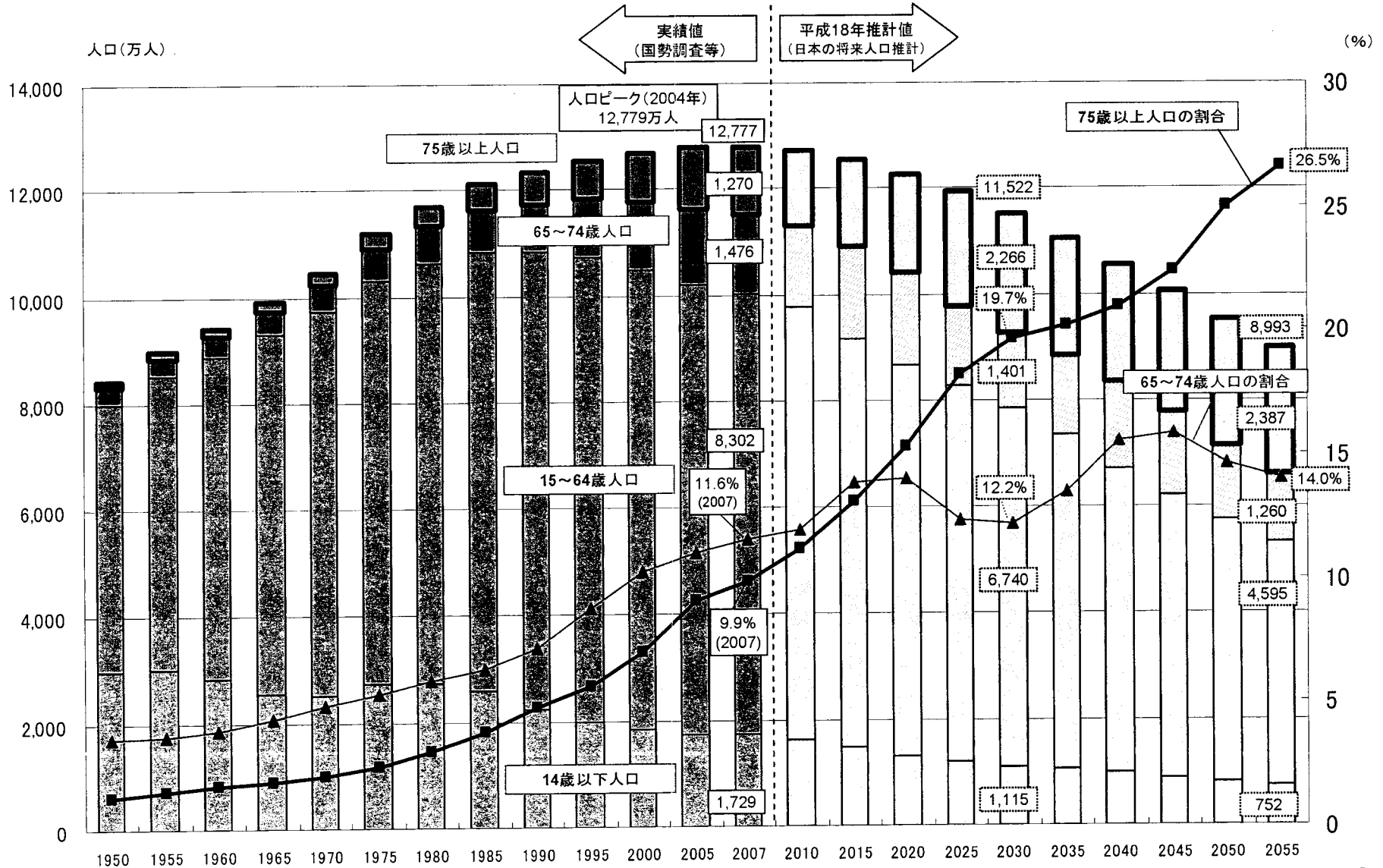

資料: 2005年までは総務省統計局「国勢調査」、2007年は総務省統計局「推計人口(年報)」、2010年以降は国立社会保障・人口問題研究所「日本の将来推計人口(平成18年12月推計)中位推計」

## 認知症高齢者の増加

(2002.9末現在)		要介護者 要支援者	認定申請時の所在（再掲）単位：万人				
			居宅	特別養護老 人ホーム	老人保健 施設	介護療養型 医療施設	その他の 施設
総数		314	210	32	25	12	34
再 掲	日常生活自立 度Ⅱ以上	149	73	27	20	10	19
	日常生活自立 度Ⅲ以上	79 (25)	28 (15)	20 (4)	13 (4)	8 (1)	11 (2)

将来推計	2002	2005	2010	2015	2020	2025	2030	2035	2040	2045
日常生活 自立度 Ⅱ以上	149	169	208	250	289	323	353	376	385	378
	6.3	6.7	7.2	7.6	8.4	9.3	10.2	10.7	10.6	10.4
日常生活 自立度 Ⅲ以上	79	90	111	135	157	176	192	205	212	208
	3.4	3.6	3.9	4.1	4.5	5.1	5.5	5.8	5.8	5.7

※1 下段は、65歳以上人口比（％）

※2 要介護認定に用いられる「認知症高齢者の日常生活自立度」においてランクⅡ以上と判断される高齢者数を推計したものであり、必ずしも医学的な認知症の確定診断を経たものではない。

## 高齢者の世帯形態の将来推計

(万世帯)

		2005年	2010年	2015年	2020年	2025年
一般世帯		4,904 万世帯	5,014	5,048	5,027	4,964
世帯主が65歳以上		1,338 万世帯	1,541	1,762	1,847	1,843
	単独 (比率)	386万世帯 28.9%	471 30.6%	566 32.2%	635 34.4%	680 36.9%
	夫婦のみ (比率)	470万世帯 35.1%	542 35.2%	614 34.8%	631 34.2%	609 33.1%

(注) 比率は、世帯主が65歳以上の世帯に占める割合

出典：国立社会保障・人口問題研究所「日本の世帯数の将来推計－平成15年10月推計－」

## 今後急速に高齢化が進む都市部

- 今後急速に高齢化が進むのは、首都圏をはじめとする「都市部」。  
都道府県別の高齢者（65歳以上）人口の推移

	2005年時点の 高齢者人口(万人)	2015年時点の 高齢者人口(万人)	増加数	増加率	順位
埼玉県	116	179	63	+55%	1
千葉県	106	160	53	+50%	2
神奈川県	149	218	70	+47%	3
愛知県	125	177	52	+42%	4
大阪府	165	232	68	+41%	5
(東京都)	233	316	83	+36%	(7)
岩手県	34	39	5	+15%	43
島根県	20	22	2	+11%	44
秋田県	31	34	4	+11%	45
山形県	31	34	3	+10%	46
鹿児島県	44	48	4	+10	47
全国	2,576	3,378	802	+31%	

# 平成21年度介護報酬改定の視点（例）

○ 平成21年度介護報酬改定では、平成17年制度改正等についての検証・評価を行うとともに、高齢化が進展する中、介護保険の目的である「要介護状態となった高齢者が尊厳を保持し、その有する能力に応じ自立した日常生活を営むこと」を可能とするため、例えば、次に掲げる視点(例)に基づき、検討を行うことが考えられる。

## 1 介護従事者の人材確保対策

- ・ 介護従事者の給与水準や地域格差に関する問題、経営が苦しい小規模事業所に対する対応など、介護従事者の離職を防ぐための方策について検討を行う必要があるのではないか。

## 2 高齢者が自宅や多様な住まいで療養・介護できる環境の整備（医療と介護の連携）

- ・ 医療と介護の機能分化・連携に資する方策について検討を行う必要があるのではないか。

## 3 認知症高齢者の増加を踏まえた認知症対策の推進

- ・ 「認知症の医療と生活の質を高める緊急プロジェクト」報告を受け、認知症に対するケアの充実のための介護保険サービスについて検討を行う必要があるのではないか。

## 4 平成18年介護報酬改定で新たに導入されたサービスの検証

- ・ 平成18年度に新たに導入されたサービス（新予防給付、地域密着型サービス）について、実施状況、効果等を踏まえ、必要に応じ見直しについて検討を行う必要があるのではないか。

## 5 サービスの質の確保、効率化等

- ・ 事務作業の時間を減らしサービスを効果的かつ効率的に提供するため、要件・基準等の見直し、事務負担の軽減（書類の簡素化など）等について検討を行う必要があるのではないか。

# 介護従事者等関係資料

- 1. 介護従事者等の現状①**
- 介護保険制度の施行後、介護職員(訪問介護員)数は増加し、6年で倍以上となっている。
  - 介護保険施設は常勤職員、居宅サービス事業所は非常勤職員の割合が比較的高い。

介護職員(訪問介護員を含む)数の推移

(人)

	合計					介護保険施設					居宅サービス事業所				
	常勤	割合	非常勤	割合	計	常勤	割合	非常勤	割合	計	常勤	割合	非常勤	割合	計
平成12年	357,283	65.1%	191,641	34.9%	548,924	210,770	89.2%	25,443	10.8%	236,213	146,513	46.9%	166,198	53.1%	312,711
平成13年	409,294	61.9%	252,294	38.1%	661,588	223,575	88.0%	30,376	12.0%	253,951	185,719	45.6%	221,918	54.4%	407,637
平成14年	450,269	59.6%	305,541	40.4%	755,810	232,772	87.7%	32,788	12.3%	265,560	217,497	44.4%	272,753	55.6%	490,250
平成15年	517,247	58.4%	367,736	41.6%	884,983	245,305	87.1%	36,175	12.9%	281,480	271,942	45.1%	331,561	54.9%	603,503
平成16年	592,666	59.1%	409,478	40.9%	1,002,144	258,577	86.7%	39,564	13.3%	298,141	334,089	47.5%	369,914	52.5%	704,003
平成17年	656,874	58.4%	467,817	41.6%	1,124,691	268,477	85.9%	43,892	14.1%	312,369	388,397	47.8%	423,925	52.2%	812,322
平成18年	691,849	59.0%	479,963	41.0%	1,171,812	272,980	84.8%	48,773	15.2%	321,753	418,869	49.3%	431,190	50.7%	850,059

(資料出所)厚生労働省「介護サービス施設・事業所調査」

注1) 介護職員数は実員数  
 注2) 「常勤」とは施設・事業所が定めた勤務時間のすべてを勤務している者、「非常勤」とは常勤者以外の従事者(他の施設、事業所にも勤務するなど収入及び時間的拘束の伴う仕事を持っている者、短時間労働者のパートタイマー等)。  
 注3) 介護保険施設は「介護老人福祉施設」、「介護老人保健施設」、「介護療養型医療施設」に勤務する介護職員数を集計したもの。  
 注4) 居宅サービス事業所は、「訪問介護」、「訪問入浴介護」、「通所介護」、「通所リハビリテーション」、「短期入所生活介護」、「認知症対応型共同生活介護」、「特定施設入所者生活介護」に勤務する介護職員数を集計したもの。

## 1. 介護従事者等の現状②

- 経験年数、平均年齢等の要素の違いがあり、単純な比較はできないが、
  - ・ 介護分野の賃金水準は産業全体と比較して低い傾向にある。
  - ・ ホームヘルパーや福祉施設介護員の賃金は、医療福祉分野における他の職種の者と比較して低い傾向にある。

一般労働者の男女比、平均年齢、勤続年数及び平均賃金

		男性				女性			
		構成比 (%)	平均年齢 (歳)	勤続年数 (年)	きまって支給する現金給与額 (千円)	構成比 (%)	平均年齢 (歳)	勤続年数 (年)	きまって支給する現金給与額 (千円)
産業別	産業計	68.0	41.9	13.3	372.4	32.0	39.2	8.7	241.7
	小売業	60.7	38.8	11.7	325.0	32.0	38.7	7.8	213.2
	飲食店	64.9	37.2	8.1	304.6	35.1	40.6	6.9	196.4
	宿泊業	58.0	41.1	9.1	285.9	42.0	39.5	6.2	196.3
	社会保険・社会福祉・介護事業	26.3	38.3	7.7	284.0	73.7	39.0	6.9	225.3
	サービス業	66.9	41.7	9.9	349.7	33.1	38.2	6.4	233.8
職種別	看護師	6.0	33.4	5.8	307.1	94.0	35.8	6.6	313.4
	准看護師	7.2	38.0	8.4	275.7	92.8	44.5	10.0	275.3
	保育士	5.0	29.7	5.8	238.0	95.0	33.1	7.9	216.1
	ケアマネジャー	22.8	38.6	6.7	284.8	77.2	45.0	7.1	261.8
	ホームヘルパー	17.8	36.7	3.5	239.3	82.2	45.3	5.1	207.4
	福祉施設介護員	29.5	32.6	4.9	225.9	70.5	37.4	5.2	204.4
	百貨店店員	28.7	39.0	13.2	300.8	71.3	38.3	9.5	202.5
	販売店員(百貨店店員を除く)	48.7	35.8	7.9	274.0	51.3	38.1	6.5	194.3
	スーパー店チェッカー	9.1	33.8	6.3	231.9	90.9	37.5	6.9	169.9
	給仕従事者	33.8	35.5	6.0	250.2	66.2	41.0	6.0	184.2

(資料出所) 厚生労働省「平成19年賃金構造基本統計調査」

注1) 一般労働者とは、一般労働者とは、短時間労働者以外の労働者をいう。

短時間労働者とは、1日の所定労働時間が一般の労働者よりも短い又は1日の所定労働時間が一般の労働者と同じでも1週の所定労働日数が一般の労働者よりも少ない労働者をいう。

2) サービス業とは専門サービス業、学術・開発研究機関、洗濯・理容・美容・浴場業、その他の生活関連サービス、娯楽業、廃棄物処理業、自動車整備業、機械等修理業、物品賃貸業、広告業、その他の事業サービス業、政治・経済・文化団体が含まれる。

3) 福祉施設介護員は、児童福祉施設、身体障害者福祉施設、老人福祉施設その他の福祉施設において、介護の仕事に従事する者をいう。



# 1. 介護従事者等の現状③

- 介護職員は正社員、訪問介護員は非正社員の割合が高い。
- 女性の介護職員及び訪問介護員は、男性と比較して年齢は高く勤続年数も長いものの、1か月の実賃金は低い。

		介護職員及び訪問介護員の賃金等											
		全体				男				女			
		客体数 (注3)	1か月の実賃金	年齢	勤続年数 (注4)	客体数 (注3)	1か月の実賃金	年齢	勤続年数 (注4)	客体数 (注3)	1か月の実賃金	年齢	勤続年数 (注4)
介護職員 (注1)	正社員 (注2)	8,568人 [58.3%]	208.6 千円	36.5歳	3.3年	2,492人 (29.1%)	219.2 千円	32.6歳	3.1年	6,076人 (70.9%)	204.0 千円	38.1歳	3.4年
	非正社員 (注2)	6,129人 [41.7%]	115.4 千円	44.1歳	2.1年	705人 (11.5%)	143.4 千円	37.8歳	1.8年	5,424人 (88.5%)	111.9 千円	45.0歳	2.2年
訪問介護員 (注1)	正社員 (注2)	1,571人 [16.4%]	182.3 千円	44.5歳	3.3年	354人 (22.5%)	193.3 千円	42.9歳	2.8年	1,217人 (77.5%)	179.2 千円	45.0歳	3.4年
	非正社員 (注2)	8,013人 [83.6%]	75.4 千円	50.9歳	3.1年	271人 (3.4%)	99.0 千円	46.3歳	2.3年	7,742人 (96.6%)	74.6 千円	51.1歳	3.2年

資料出所) (財)介護労働安定センター「平成19年度介護労働実態調査」を基に厚生労働省老健局で算出。

(注1) 本調査で「介護労働者」とは、訪問介護員、サービス提供責任者、介護職員、看護職員、介護支援専門員、生活相談員、支援相談員、理学療法士、作業療法士、管理栄養士、栄養士、福祉用具専門相談員の合計をいう。

上記「介護労働者」のうち、「訪問介護員」は介護保険法の指定を受けた訪問介護事業所で働き、高齢者等の家庭を訪問して家事などの生活援助、入浴などの身体介護を行う者をいう。以下同じ。

上記「介護労働者」のうち「介護職員」は、訪問介護以外の介護保険の指定介護事業所で働き、直接介護を行う者をいう。以下同じ。

(注2) 「正社員」とは、本調査では雇用している労働者で雇用期間の定めのない者のうち、パートタイム労働者や他企業への出向者などを除いた、いわゆる正社員をいう。以下同じ。

「非正社員」とは、本調査では正社員以外の労働者(契約社員、嘱託社員、臨時的雇用者、パートタイム労働者)をいう。以下同じ。

(注3) [ ]は、介護職員、訪問介護員毎の、正社員・非正社員の割合。( )は、介護職員、訪問介護員毎の、正社員、非正社員毎の男・女の割合。

(注4)【勤続年数】: 1年未満の端数は切捨て。

# 1. 介護従事者等の現状④(女性)

- 女性のホームヘルパー、福祉施設介護員は、勤続年数が比較的短い者の割合が多い。
- 女性のホームヘルパー、福祉施設介護員の賃金水準を勤続年数別に見ると、全体的に看護職員よりは低いですが、販売店員等よりも高い。また、賃金カーブも勤続年数に応じた一定の上昇が見られる。

職種別勤続年数別従事者割合(女性、一般労働者)

(従事者割合、%)

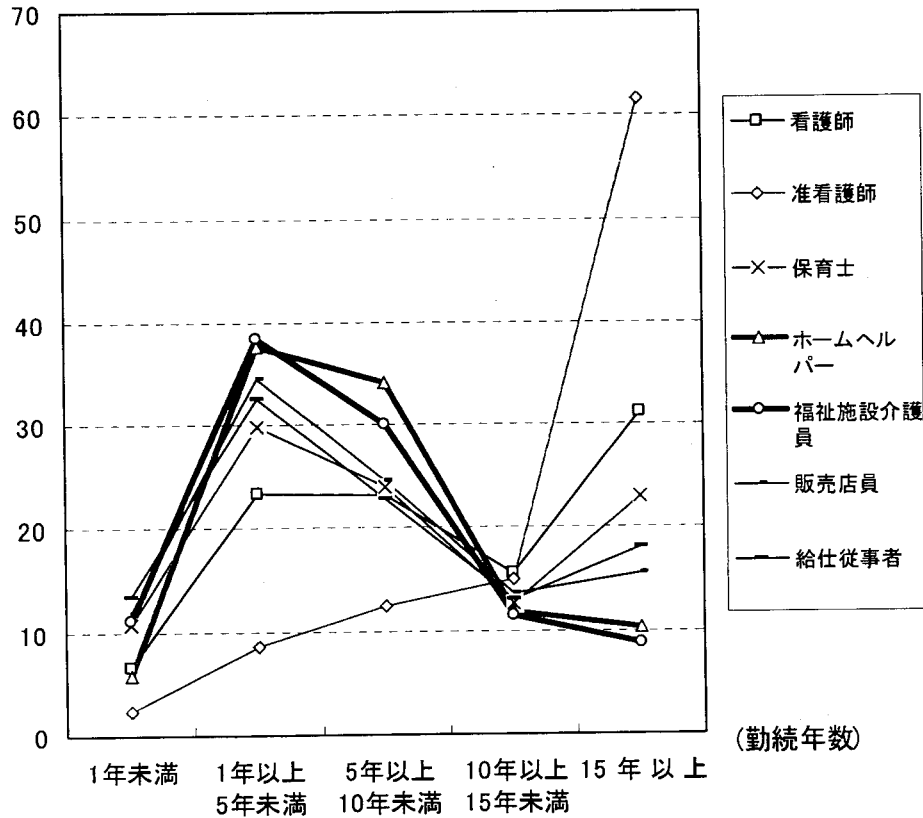

職種別勤続年数別賃金カーブ(女性、一般労働者)

(所定内賃金、千円/月)

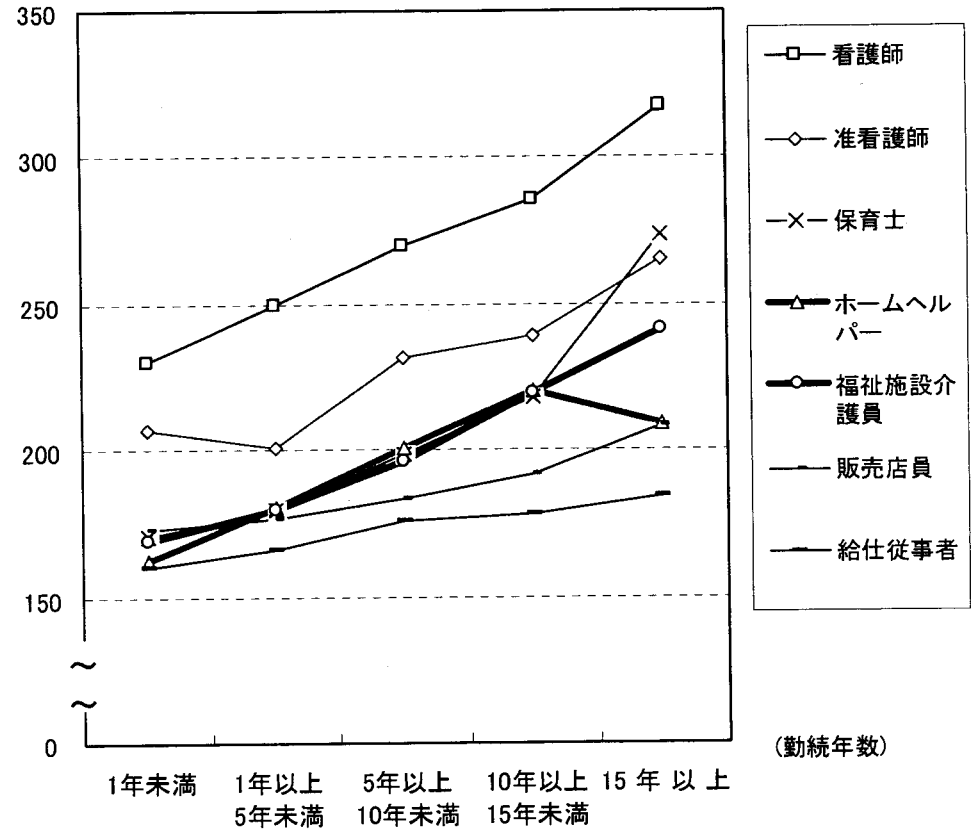

# 1. 介護従事者等の現状⑤(男性)

- 男性の福祉施設介護員も、勤続年数が比較的短い者の割合が多い。
- 男性の福祉施設介護員の賃金水準を勤続年数別に見ると、全体的に看護師よりは低く、給仕従事者等と同じ水準程度となっている。また、賃金カーブも勤続年数に応じた一定の上昇が見られる。

職種別勤続年数別従事者割合(男性、一般労働者)

(従事者割合、%)

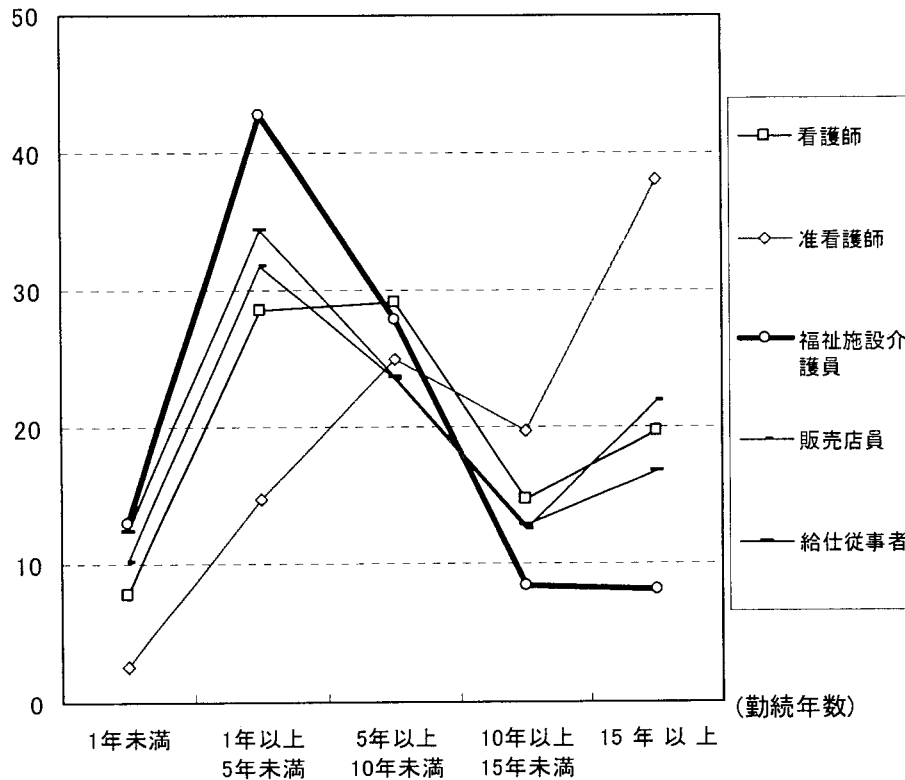

職種別勤続年数別賃金カーブ(男性、一般労働者)

(所定内賃金、千円/月)

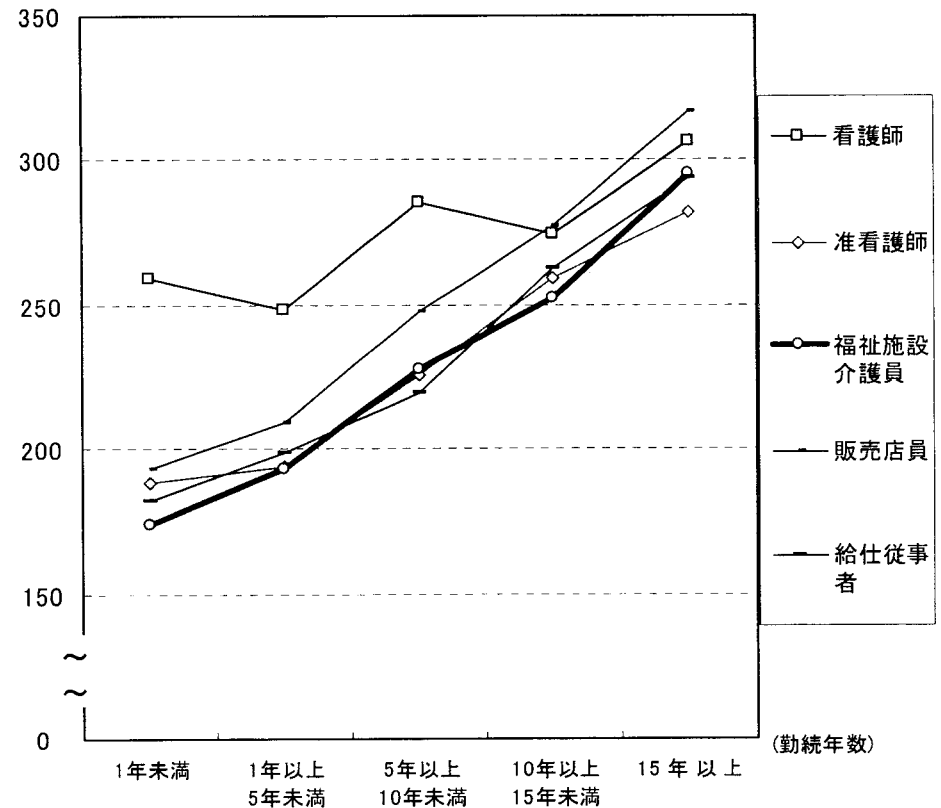

資料出所) いずれも厚生労働省「平成19年 賃金構造基本統計調査」  
 注) ホームヘルパーの男性について、サンプル数が少なくデータが公表されていない。

## 2. 介護労働市場の現状①

- 全職種合計の有効求人倍率は、景気の変動に伴い増減を示しているものの、介護関連職種の有効求人倍率は、2004年度以降一貫して上昇し、その水準も高い。
- 一般に、職業計の場合と同様に、地方よりも都市部の有効求人倍率が高い。

失業率と有効求人倍率の推移

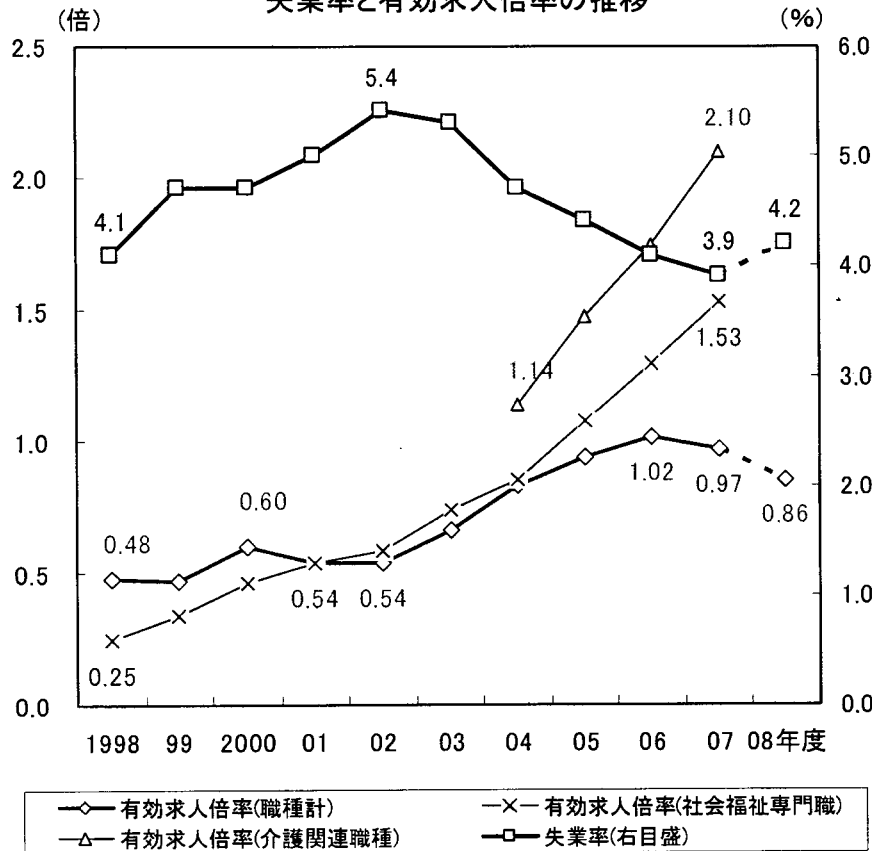

都道府県別有効求人倍率(平成19年度)

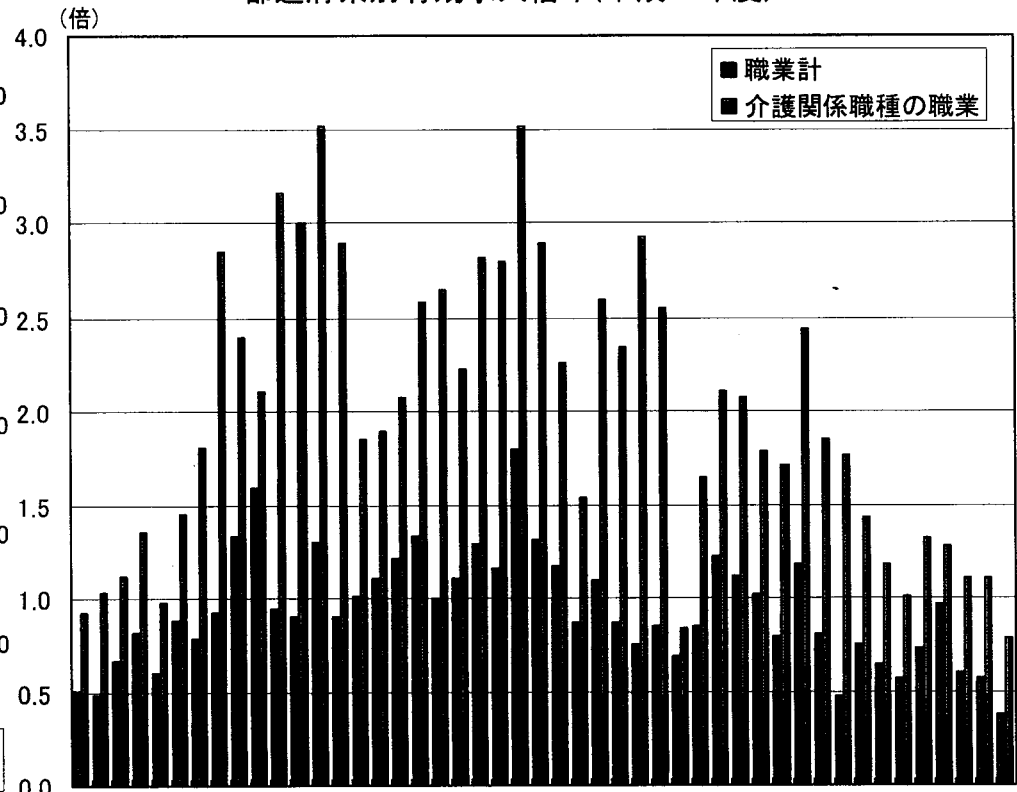

資料出所) 総務省「労働力調査」、厚生労働省「職業安定業務統計」  
 注1) 失業率及び有効求人倍率(職種計)の08年度は08年8月の季節調整値。  
 社会福祉専門職及び介護関連職種の08年8月の原数値は以下のとおりであるが、  
 季節調整値が公表されていないため、単純な比較は出来ないことに注意が必要。  
 社会福祉専門職: 1.50倍  
 介護関連職種: 2.13倍  
 注2) 社会福祉専門職は、介護支援専門員、介護福祉士、ケースワーカー、保育士等のこと。  
 介護関連職種は、ホームヘルパー、介護支援専門員、介護福祉士等のこと。

北青岩宮秋山福茨栃群埼千東神新富石福山長岐静愛三滋京大兵奈和鳥島岡広山徳香愛高福佐長熊大宮鹿沖  
 海森手城田形島城木馬玉葉京奈潟山川井梨野阜岡知重賀都阪庫良歌取根山島口島川媛知岡賀崎本分崎児繩  
 道県県県県県県県県県県県都川県県県県県県県県県県県県県県県県県県県県県県県県県県県県県県県県

資料出所) 厚生労働省「職業安定業務統計」

## 2. 介護労働市場の現状②

- 介護職員と訪問介護員を合わせた離職率は、全産業平均よりも高い水準にある。
- 離職率については、離職率の高い事業所と低い事業所の二極化が見られる。

離職率の比較(平成19年)

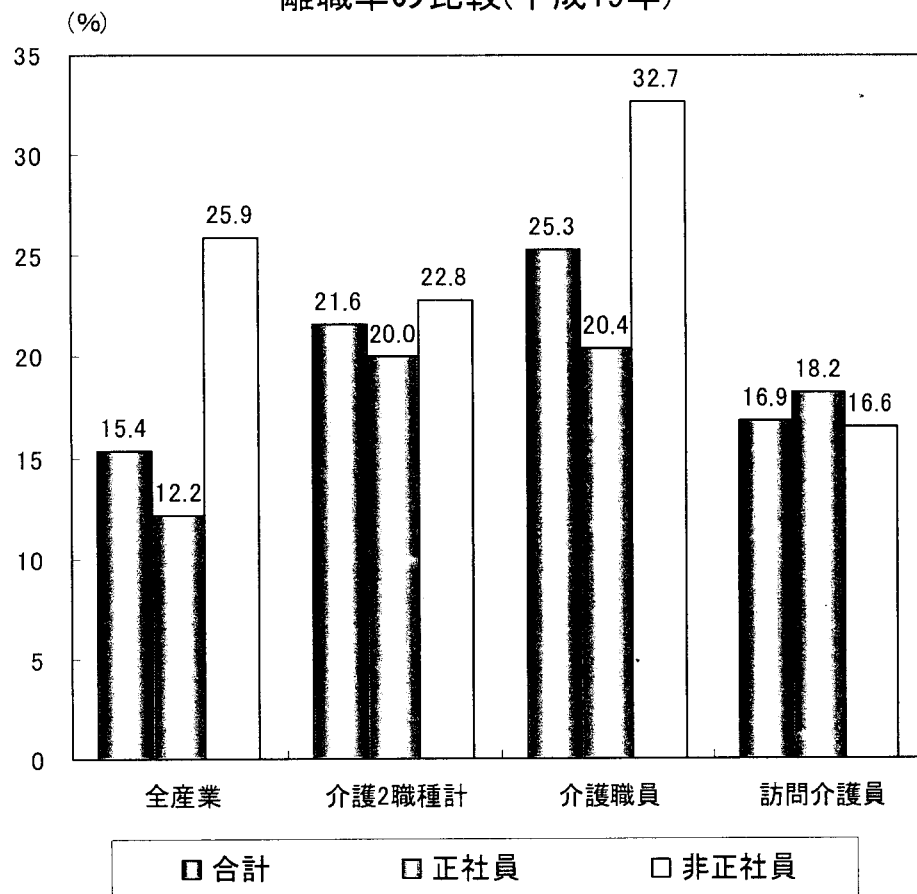

離職率階級別に見た事業所割合

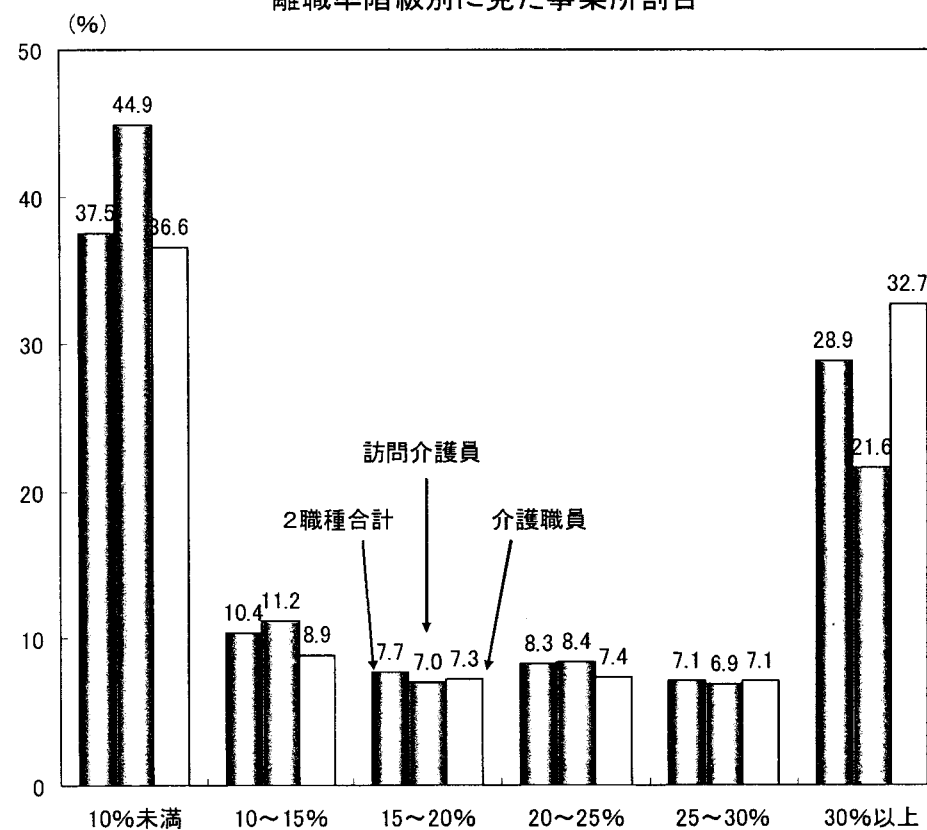

(出典)平成19年度介護労働実態調査((財)介護労働安定センター)  
 ※全産業平均の出典は「平成19年雇用動向調査結果(厚生労働省)」  
 ※全産業については「全体」は「常用労働者」、「正社員」は「一般労働者」、「非正社員」は「パートタイム労働者」を指す。

(出典)平成19年度介護労働実態調査((財)介護労働安定センター)

### 3. 介護事業者の経営状況①

○ また、各サービスの看護・介護職員1人当たり給与を地域別に見ると、特別区と「その他地域」とに差が生じている。

サービス別地域別の看護・介護職員1人あたり(常勤換算)  
給与(施設系)

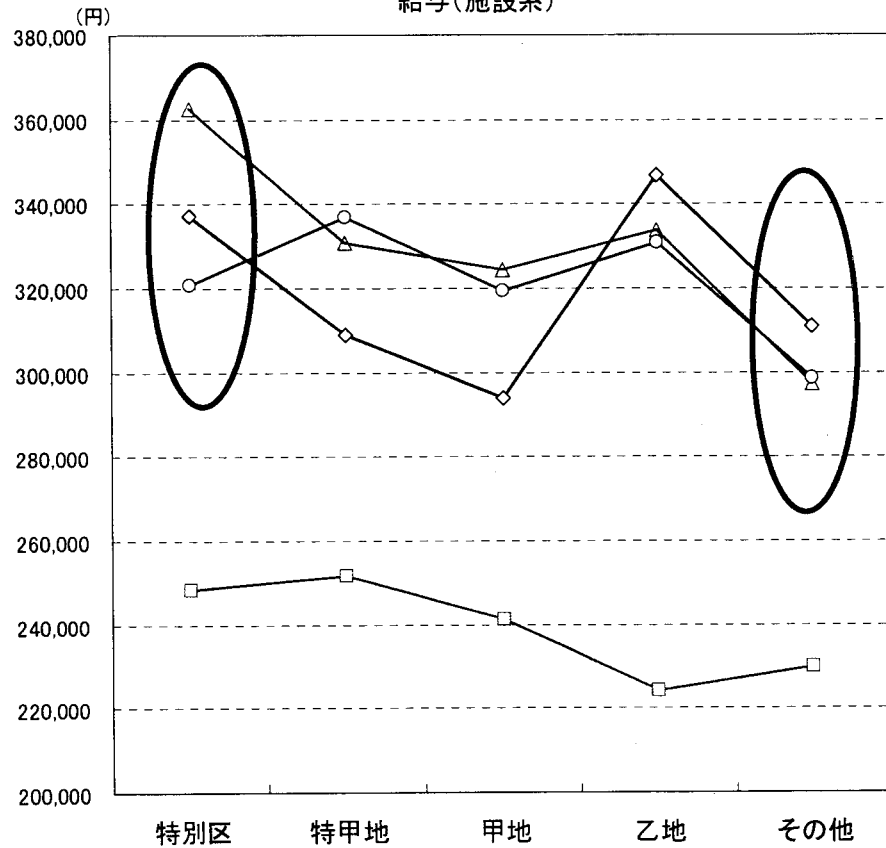

サービス別地域別の看護・介護職員1人あたり(常勤換算)  
給与(居宅系)

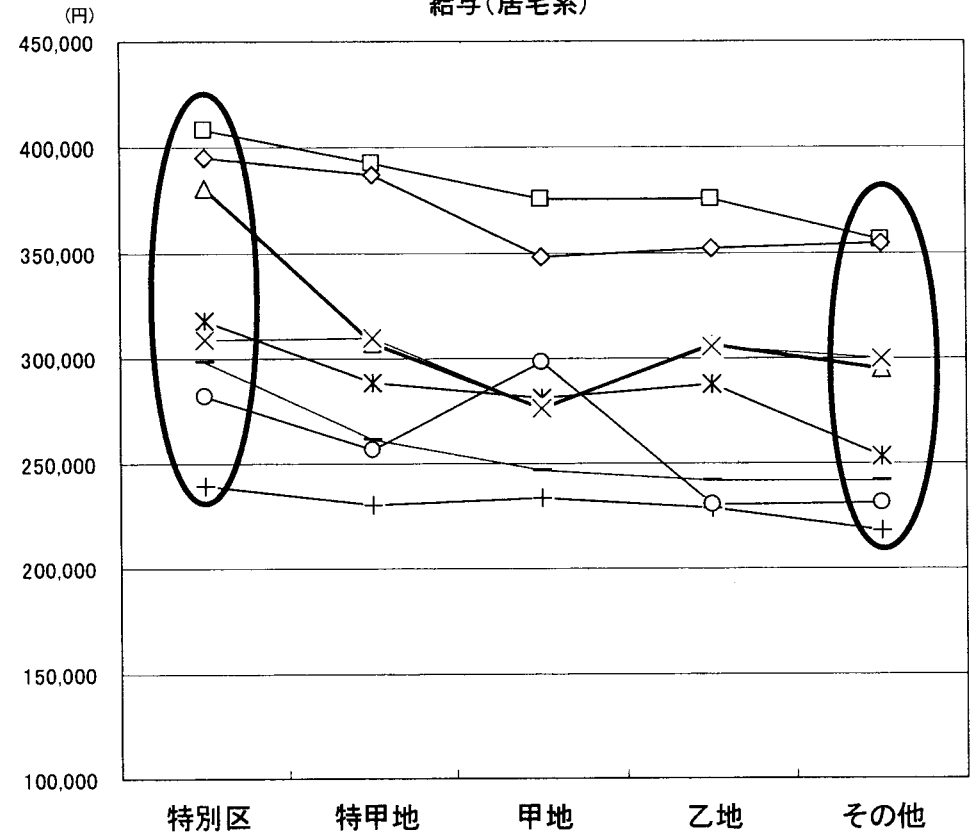

- 介護老人福祉施設
- △ 介護老人保健施設
- 介護療養型医療施設(病院)
- 認知症対応型共同生活介護(介護予防含む)

- 訪問介護(介護予防含む)
- 訪問看護ステーション(介護予防含む)
- 通所介護(介護予防含む)
- 認知症対応型通所介護(介護予防含む)
- \* 通所リハビリテーション(介護予防含む)
- △ 短期入所生活介護(介護予防含む)
- ◇ 居宅介護支援
- × 福祉用具貸与(介護予防含む)

(資料出所) いずれも厚生労働省「平成20年介護事業経営実態調査」  
注) 給与は、平成20年3月分及び平成19年度中に支払われた賞与を12で割ったものを含む。

### 3. 介護事業者の経営状況②

○ 事業所規模ごとに介護職員の給与と給与費割合をみると、規模の小さい事業所ほど給与費割合が高く、介護職員の給与も低い傾向にある。

サービス別規模ごとの給与費割合

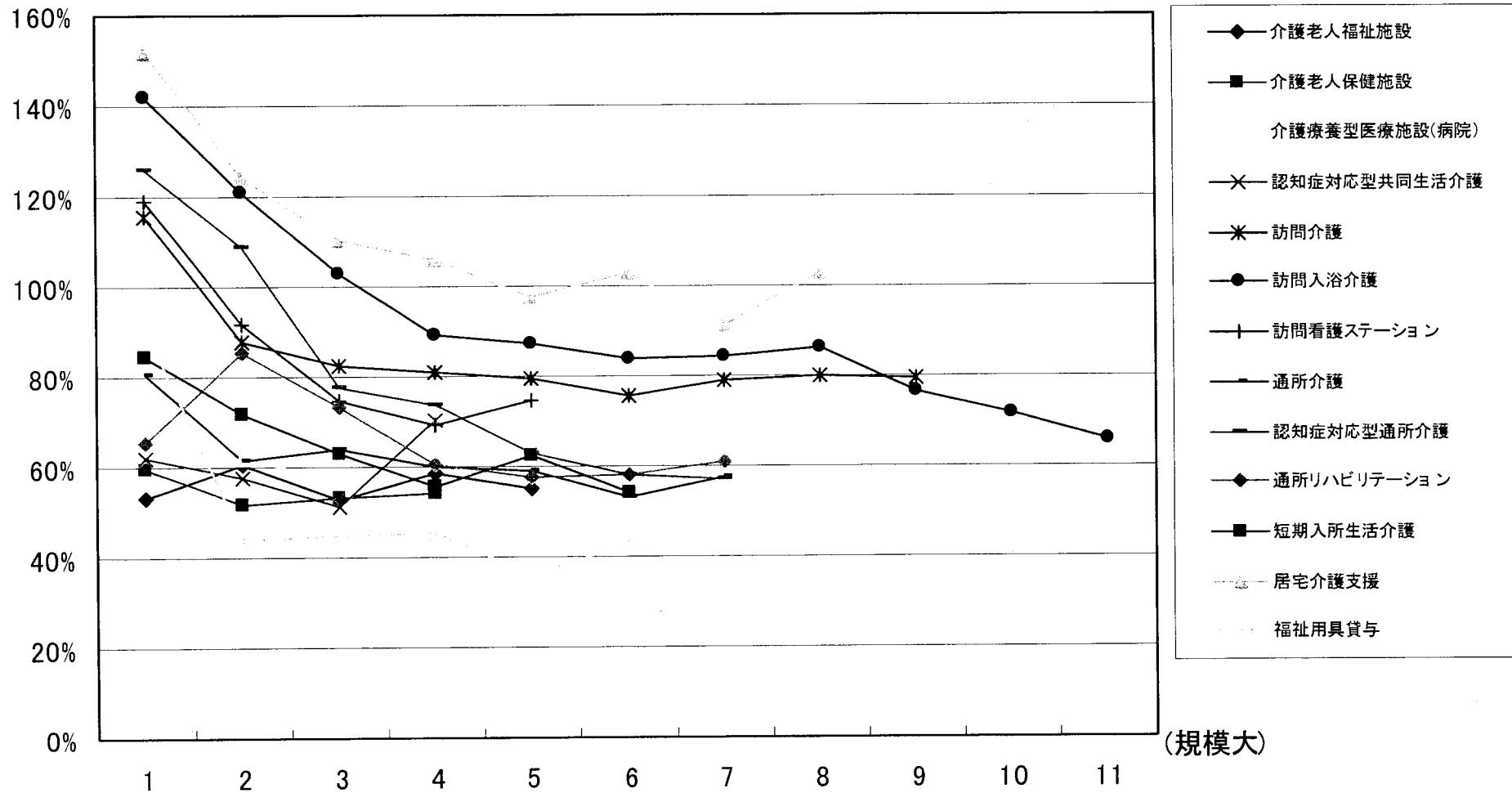

※ 規模については、各サービスごとに異なっていることから、各サービスごとの規模区分に応じて1から11の階層を用いてグラフ化している。

# サービス規模ごとの看護・介護職員1人あたり給与

(万円)

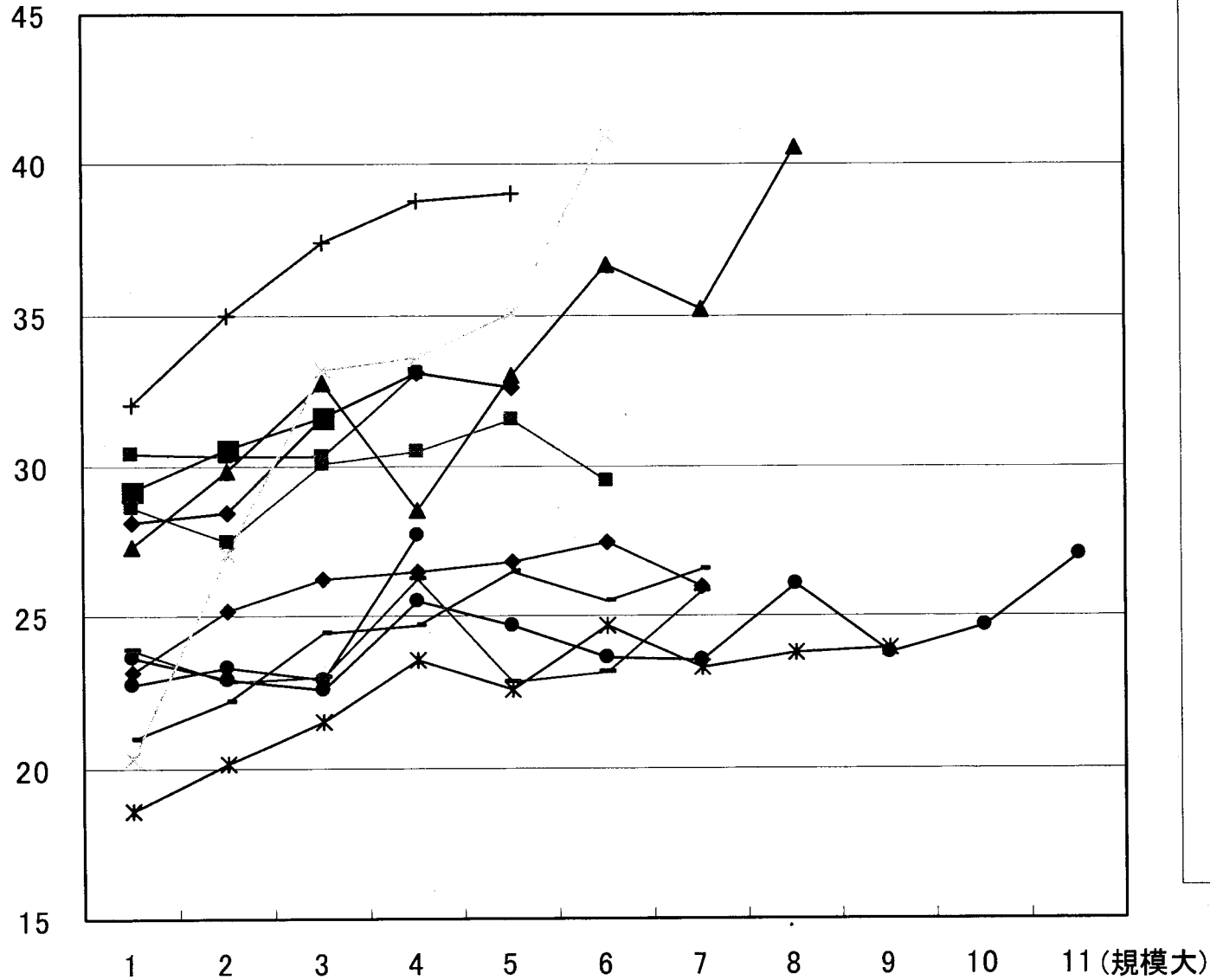

- ◆ 介護老人福祉施設
- 介護老人保健施設
- 介護療養型医療施設(病院)
- 認知症対応型共同生活介護
- \* 訪問介護
- 訪問入浴介護
- + 訪問看護ステーション
- 通所介護
- 認知症対応型通所介護
- ◆ 通所リハビリテーション
- 短期入所生活介護
- ▲ 居宅介護支援
- ◇ 福祉用具貸与

※ 規模については、各サービスごとに異なっていることから、各サービスごとの規模区分に応じて1から11の階層を用いてグラフ化している。



#### 4. 介護従事者・事業者へのアンケート調査①

- 現在の事業所に就職した理由について、「やりたい職種・仕事内容だから」と答える者が多い。
- 女性労働者は男性労働者と比較して、「通勤が便利だから」、「自分の都合の良い時間に働けるから」、「家庭の事情や他の活動と両立がしやすいから」等を理由に挙げる者が多い

介護従事者が現在の事業所に就職した理由(複数回答)

	男性	女性
経営が健全であり、将来的に安定しているから	15.7%	13.6%
<u>やりたい職種・仕事内容だから</u>	<u>44.6%</u>	<u>45.1%</u>
より収入の多い仕事に従事したかったから	7.8%	7.2%
勤務時間や労働日数が短いから	4.3%	<u>9.1%</u>
通勤が便利だから	25.2%	<u>39.9%</u>
<u>自分の都合の良い時間に働けるから</u>	4.3%	<u>16.7%</u>
家族や知人の勧めや紹介があったから	22.0%	22.7%
<u>家庭の事情や他の活動と両立しやすいから</u>	6.6%	<u>14.5%</u>
職員への教育研修が充実しているから	2.1%	1.9%
優れた経営者がいるから	7.3%	5.3%
その他	7.3%	7.7%
特別な理由はない	11.5%	5.1%

#### 4. 介護従事者・事業者へのアンケート調査②

- 介護従事者に仕事の満足度を聞くと、「仕事の内容・やりがい」、「職場の人間関係」の満足度が高い一方、「賃金」、「教育訓練・能力開発のあり方」、「人事評価・処遇のあり方」に関する不満が大きい。
- 介護従事者に労働条件等の悩み等を聞くと、「賃金の低さ」、「業務に対する社会的な評価の低さ」、「精神的なきつさ」の他に、施設系では「夜間・深夜時間帯の不安」と答える者の割合が高い。

介護従事者の仕事の満足度D.I.

事項	D.I.
仕事の内容・やりがい	44.8%
賃金	-29.6%
労働時間・休日等の労働条件	-3.4%
勤務体制	-1.3%
人事評価・処遇のあり方	-13.1%
職場の環境	18.2%
職場の人間関係	28.6%
雇用の安定性	8.0%
福利厚生	-8.5%
教育訓練・能力開発のあり方	-14.2%
職業生活全体	-0.5%

資料出所) (財)介護労働安定センター「平成19年度介護労働実態調査」  
注) 満足度D.I. = (満足+やや満足) - (不満足+やや不満足)

介護従事者の労働条件等の悩み・不安・不満等

悩み等の内容	訪問系	施設(入所)系
仕事内容の割に賃金が低い	44.2%	61.6%
夜間や深夜時間帯に何か起きるのではないかと不安がある	14.9%	47.5%
福祉機器の不足、機器操作の不慣れ、施設の構造に不安がある	3.7%	22.0%
業務に対する社会的評価が低い	41.0%	40.9%
休暇が少ない・取りにくい	29.7%	37.1%
身体的負担が大きい(体力に不安がある)	25.2%	39.5%
精神的にきつい	37.1%	40.5%
定められたサービス行為以外の仕事を要求される	39.3%	11.3%
労働条件・仕事の負担について特に悩み、不安・不満等は感じていない	7.9%	3.3%

資料出所) (財)介護労働安定センター「平成19年度介護労働実態調査」

#### 4. 介護従事者・事業者へのアンケート調査③

- 介護事業者に事業所の運営上の課題を聞くと、「報酬の水準」、「経営の苦しさ」、「人材確保の困難さ」を挙げる事業者の割合が高い。
- 介護従事者に賃金や手当等に対する希望を聞くと、「能力」、「資格」、「勤務年数」を評価することを希望する者の割合が高い。

事業所の介護サービス運営上の問題点(複数回答)

事項	割合
今の介護報酬では人材確保等に十分な賃金を支払えない	64.7%
経営が苦しく労働条件や労働環境改善が出来ない	41.5%
良質な人材の確保が難しい	45.2%
新規利用者の確保が難しい	28.8%
介護従事者の介護業務に関する知識や技術が不足	10.3%
介護従事者の介護業務に臨む意欲や姿勢に問題がある	8.2%
管理者の指導・管理能力が不足	8.6%
教育・研修の時間が十分に取れない	30.3%
介護従事者間のコミュニケーションが不足	6.5%
経営者・管理者と職員間のコミュニケーションが不足	8.1%
利用者等の介護サービスに対する理解が不足	10.2%
制度改正等の的確な情報や説明が得られない	7.6%
指定介護サービス提供書類作成が煩雑	43.2%
雇用管理等についての情報や指導が不足	4.0%
その他	2.5%
特に問題はない	2.5%

介護従事者の賃金や手当等の希望(複数回答)

事項	割合
能力を評価して欲しい	35.0%
資格による手当が欲しい	27.0%
役職手当が欲しい	8.0%
勤務年数を評価して欲しい	26.6%
早朝・夜間勤務等について手当を付けて欲しい	13.2%
通勤手当を付けて欲しい	9.3%
連絡用の携帯電話の支給・通信費補助をして欲しい	17.1%
その他	13.1%
なし	18.9%

資料出所) いずれも(財)介護労働安定センター「平成19年度介護労働実態調査」

#### 4. 介護従事者・事業者へのアンケート調査④

- 訪問介護員、介護職員とも「待遇への不満」、「職場の人間関係への不満」、「自分・家庭の事情」が離職の大きな原因となっている。
- 非正社員は、「自分・家庭の事情」で離職する割合が高くなっている。

##### (1) 前職を辞めた理由(介護労働者の職種別)

	待遇に不満があった(賃金、労働時間)ため	職場の人間関係に不満があったから	利用者との人間関係に不満があったから	腰痛等健康を害したため	事業所の経営理念や運営に不満があったため	自分・家庭の事情(結婚・出産・転勤等)により	正社員になれなかったため
訪問介護員	<u>26.5%</u>	<u>24.6%</u>	1.0%	9.0%	19.8%	<u>28.1%</u>	6.0%
介護職員	<u>28.7%</u>	<u>26.2%</u>	2.3%	9.3%	<u>23.9%</u>	<u>22.4%</u>	9.1%

##### (2) 前職を辞めた理由(介護労働者の就業形態別)

	待遇に不満があった(賃金、労働時間)ため	職場の人間関係に不満があったから	利用者との人間関係に不満があったから	腰痛等健康を害したため	事業所の経営理念や運営に不満があったため	自分・家庭の事情(結婚・出産・転勤等)により	正社員になれなかったため
正社員	<u>27.4%</u>	<u>22.6%</u>	1.3%	7.9%	<u>25.2%</u>	<u>21.0%</u>	8.2%
非正社員	<u>22.0%</u>	<u>24.1%</u>	1.5%	10.0%	19.3%	<u>33.1%</u>	3.7%

## 5. 介護従事者等の処遇改善に関する主な指摘

- 介護給付費分科会ワーキングチームの報告の他、改正介護保険法附帯決議等において、以下のような指摘がなされている。

- 介護従事者等の人材確保のための介護従事者等の処遇改善に関する法律（平成二十年法律第四十四号）

政府は、高齢者等が安心して暮らすことのできる社会を実現するために介護従事者等が重要な役割を担っていることにかんがみ、介護を担う優れた人材の確保を図るため、平成二十一年四月一日までに、介護従事者等の賃金水準その他の事情を勘案し、介護従事者等の賃金をはじめとする処遇の改善に資するための施策の在り方について検討を加え、必要があると認めるときは、その結果に基づいて必要な措置を講ずるものとする。

### 附 則

この法律は、公布の日から施行する。

- 介護保険法及び老人福祉法の一部を改正する法律案に対する附帯決議  
(H20.5.20 参議院厚生労働委員会)

三、次期介護報酬改定に当たっては、介護従事者等の処遇の改善に資するための措置を講ずること。なお、地域差の実態を踏まえ、必要な見直しを検討すること。また、サービス提供責任者等の処遇に配慮するとともに、介護福祉士等の専門性を重視し、有資格者の評価の在り方について検討を行うこと。

## 6. 介護従事者対策の論点と介護報酬改定等の位置付け(例)

- 介護従事者対策については、WT報告等のとおり、労働環境の改善などを含め、総合的な対策を推進していく必要があるが、介護報酬改定等については、例えば、次のような位置付けの中で、介護報酬のあり方、キャリアアップの仕組みの構築、人員配置基準のあり方などについて検討を行うことが考えられる。

### (1) 介護人材を確保するための多様な人材の参入促進

- ・ 潜在的な有資格者等の参入促進 ※
- ・ 事業者の従業者の雇い入れに対する支援 ※
- ・ 介護分野における労働力需給調整機能の強化 等 ※

### (2) 介護従事者の処遇の改善に資するための施策

- 事業者の雇用管理改善に係る取組に対する支援 ※
- 介護報酬のあり方 ★
  - ・ 地域差への対応
  - ・ 小規模事業所への対応
  - ・ 資格・経験年数等に係る報酬上の評価
  - ・ 夜間・深夜時間帯の不安への対応 等
- キャリアアップの仕組みの構築 ☆
  - ・ 資格・経験年数等に係る報酬上の評価(再掲) 等
- 人員配置基準の見直し ★
  - ・ 効率的な経営及び人材確保を図る観点等からの基準の見直し(サービス提供責任者等)
- 事務負担の見直し(今夏に実施。必要に応じ更に見直し) ☆
- 経営モデルの研究
- 介護報酬改定の影響の検証 等 ※

### (3) 社会的な評価を高めるための取組み

- 介護の日の制定 等

★:介護給付費分科会における諮問・答申に係る事項

☆:報酬や基準改正を行う場合、介護給付費分科会における諮問・答申が必要な事項

※:平成21年度概算要求事項

# 介護サービス事業の実態把握のためのワーキングチーム報告のポイント

## 1 介護労働者や介護事業者を取り巻く状況 ①

- 介護労働者の処遇に関しては、次のような指摘がある。
  - ・ 介護労働者は、賃金水準や業務に対する社会的評価が低いことへの不満があり、現在の賃金水準では将来、世帯の生計を支えていくことができないとの不安を持っている。
  - ・ 事業者は、現在の介護報酬水準では経営が苦しく、介護労働者に対する十分な処遇を確保することが難しいため、人材確保・育成が難しい。
  
- 介護労働者の実態については、
  - ・ 性別は女性の割合が高い。
  - ・ 施設系事業所では正規職員の割合が高く、訪問系事業所では、非正規職員の割合が高い。
  - ・ 勤続年数は全産業平均と比較すれば短い。
  - ・ 賃金水準は全産業平均と単純に比較すれば低い。
  - ・ 介護労働者の賃金水準は、勤続年数に応じて一定の伸びが見られるという実態もある。
  - ・ 介護労働者の賃金水準の議論に当たっては、勤続年数、年齢、性別、就業形態といった条件を揃えた実態把握に基づく比較が必要。地域差への配慮が必要。
  
- 介護労働市場の状況については、
  - ・ 社会福祉専門職種及び介護関連職種の有効求人倍率は、全産業より高い水準。都市部で高い。
  - ・ 介護職員とホームヘルパーを合わせた離職率は、全産業平均よりも高い水準にある。
  - ・ 離職率については、高い事業所と低い事業所との二極化が見られる。
  - ・ 過半数の介護サービス事業所は、従業員が不足していると感じている。
  - ・ 今後、介護サービス対象者数の伸びに伴い、介護職員についても需要の増加が見込まれる。1

## 1 介護労働者や介護事業者を取り巻く状況 ②

○ 介護サービス事業の経営については、

- ・ サービスの種類、地域、規模、開設主体等により、経営状況が異なるものの、経営環境は厳しさを増している。
- ・ 訪問介護や通所介護は、特に受給者数の増を超える事業所数の増に伴い、競争が激化している。
- ・ 介護サービス事業所運営上の問題点として、介護報酬の水準、労働条件・環境の改善、良質な人材の確保に加え、書類作成や事務手続きの煩雑さを挙げる事業所が多い。



## 2 基本的な考え方

- 質が高い介護サービスを安定的に提供するためには、必要な介護労働力を安定的に確保することが必要であるが、介護事業の経営や介護労働者の処遇に影響を与えると考えられる要因は、次のとおり様々である。
- 介護報酬の水準のみでは介護事業の経営や介護労働者の処遇に係る問題の根本的な解決につながらない。様々な要因について十分な分析を行い、幅広い観点からの施策を講じることが必要。

### 【介護事業の経営や介護労働者の処遇に影響を与えると考えられる要因】

- ① 介護報酬の水準
  - 労働者の専門性等に係る評価は適正か。人件費等の地域差を適正に反映しているか 等。
- ② 介護サービス事業に係る基準や規制の在り方
  - 事業者の経営努力や事業展開の妨げになっていないか 等。
- ③ 介護保険サービスの在り方とその範囲
  - 社会保険である介護保険が担うべき範囲のサービスか。
- ④ 介護事業市場の状況
  - 競争が激化しているのではないか 等。
- ⑤ 介護サービス事業のマネジメント
  - 収益を労働者の賃金に適切に分配できるような事業運営モデルになっているか 等。
- ⑥ 人事労務管理の在り方
  - 労働者の就業形態や介護能力に応じた職員配置は適正か 等。
- ⑦ 介護労働者市場や他の労働市場の状況
  - 好況経済下で労働市場全体が逼迫し、介護労働者のなり手が減っているのではないか 等。
- ⑧ 介護サービス提供以外の事務負担
  - 事務が煩雑であるため、介護サービスの効率的な提供の妨げになっているのではないか。

### 3 今後の検討課題 ①

#### 【各事業に共通する事項について】

- 介護労働者の定着を図るための措置を講じる際には、例えば常勤職員と短時間勤務職員などの労働者の属性に応じた対策を講じることが必要ではないか。
- 介護労働者のキャリアアップに資する基準や取組に対する評価等を検討する必要があるのではないか。
- 書類作成や事務に係る負担が可能な限り軽減されるよう規制の見直しが必要ではないか。
- 介護労働者に対する適正な処遇の確保を可能とする介護報酬の水準について分析が必要ではないか。
- 事業所における介護労働者に係る人件費(※)配分の実態と人件費の決定要因、望ましい人件費配分の在り方や適正な人件費配分を促す仕組みについて、分析が必要ではないか。  
※ 外部委託、派遣等に係る費用を含む。
- 給与水準等の地域差を適切に反映させる仕組みを検討する必要があるのではないか。
- 事業所の労働条件、キャリアアップ、福利厚生、安全衛生管理等といった労働環境に関連する事項を事業所が情報開示することを検討する必要があるのではないか。

### 3 今後の検討課題 ②

#### 【訪問・通所系の事業について】

- 業務の実態に即した適切なサービス提供を可能とする観点から、サービス提供責任者等について、サービスの質の確保を前提に人員配置基準の在り方等を検討する必要があるのではないか。
- 介護保険が担うべき役割を考慮しつつ、訪問介護における生活援助の在り方や、介護保険サービスと相対契約による付加的なサービスの組み合わせの在り方を検討する必要があるのではないか。

#### 【施設系の事業について】

- 施設入所者の重度化の進展などを踏まえた施設の人員配置基準の在り方等について検討する必要があるのではないか。
- 施設系の事業者については、将来の施設の建替え等に備えた資金の積立てにより人件費等の必要な運営コストを過度に圧迫することのないよう、収入により建替えに要する借入金を返済していくモデルに切り替えることが必要ではないか。

#### 【その他】

- 実地指導・監査や制度の運用に関し、極力事業者の事務負担の増加を招かない仕組みを検討する必要があるのではないか。