

参 考 资 料

1 生活保護の動向

ア 近年の保護動向

被保護人員・保護率については、平成7年度を底に上昇している。被保護人員の対前年同月比をみると、近年鈍化傾向にあったのが、平成19年10月から上昇に転じ、その後も上昇が続いている。直近の平成20年11月の速報値では対前年同月比103.0%となっている。

○平成7年度 被保護人員 約88万2千人 被保護世帯数 約60万2千世帯 保護率 7.0%	→	○平成20年11月現在（速報値） 被保護人員 約159万6千人 被保護世帯数 約115万2千世帯 保護率 12.5%
--	---	---

雇用関係指標及び被保護人員対前年同月比の推移

	完全失業者数	完全失業率	有効求人倍率	被保護人員	被保護人員対前年同月比
	千人	%	倍	人	%
平成19年度平均	*2,570	*3.9	*1.04	1,543,321	101.9
平成20年1月	2,560	3.8	0.98	1,556,837	102.0
平成20年2月	2,620	3.9	0.97	1,560,360	102.2
平成20年3月	2,550	3.8	0.95	1,566,668	102.2
平成20年4月	2,650	4.0	0.93	1,558,682	102.1
平成20年5月	2,650	4.0	0.92	1,560,990	102.2
平成20年6月	2,720	4.1	0.91	1,564,367	102.3
平成20年7月	2,640	4.0	0.89	1,571,689	102.6
平成20年8月	2,750	4.2	0.86	1,575,132	102.5
平成20年9月	2,660	4.0	0.84	1,581,390	102.9
平成20年10月	2,440	3.7	0.80	1,590,412	103.0
平成20年11月	2,630	3.9	0.76	1,595,934	103.0

資料：労働力調査（総務省）、職業安定業務統計、福祉行政報告例（速報値）

※完全失業者数、完全失業率及び有効求人倍率の月別推移は季節調整値である。

※*は平成19年平均

イ 近年の保護動向の特徴

（ア）世帯類型別世帯数の状況

構成割合で見ると、約半数（45.7%）が高齢者世帯であるが、稼働能力がある者を多く含むその他世帯の伸び率が顕著になっている。

世帯類型別被保護世帯数の推移

	平成7年度		平成20年11月（速報値）		伸び率(20.11/7) (%)
	世帯数	構成割合(%)	世帯数	構成割合(%)	
総数	600,980	100.0	1,148,942	100.0	91.2
高齢者世帯	254,292	42.3	524,517	45.7	106.3
母子世帯	52,373	8.7	94,014	8.2	79.5
傷病者・障害者世帯	252,688	42.0	408,965	35.6	61.8
その他世帯	41,627	6.9	121,446	10.6	191.7

資料：福祉行政報告例

※保護停止中の世帯を除く。※平成17年度より、世帯類型の定義を一部変更。

(イ) 世帯の状況

被保護世帯に占める単身世帯の割合が増加しており、現在単身世帯の割合は75.3%となっている。特にその他世帯に占める単身世帯の割合の増加が顕著となっており、平成7年度のその他世帯に占める単身世帯の割合は約3割であったが、平成20年11月の速報値では、約6割となっている。

世帯類型別被保護世帯数

		総数	高齢者世帯	母子世帯	傷病者・障害者世帯	その他世帯
世帯数	平成7年度	600,980	254,292	52,373	252,688	41,627
	うち 単身世帯	431,629 (71.8%)	224,104 (88.1%)	-	193,235 (76.5%)	14,290 (34.3%)
世帯数	平成20年11月	1,148,942	524,517	94,014	408,965	121,446
	うち 単身世帯	865,351 (75.3%)	468,330 (89.3%)	-	327,158 (80.0%)	69,863 (57.5%)

資料: 福祉行政報告例(平成20年11月分は速報値)
 ※平成17年度より、世帯類型の定義を一部変更。
 ※保護停止中の世帯を除く。※括弧内は単身世帯割合。

(ウ) 生活保護の開始及び廃止状況

保護の開始世帯数については、平成15年度以降、減少傾向となっており、廃止世帯数については、平成16年度以降、減少傾向となっている。

開始世帯数－廃止世帯数については、平成14年度以降、減少傾向となっており、平成19年度は、約3万世帯となっている。

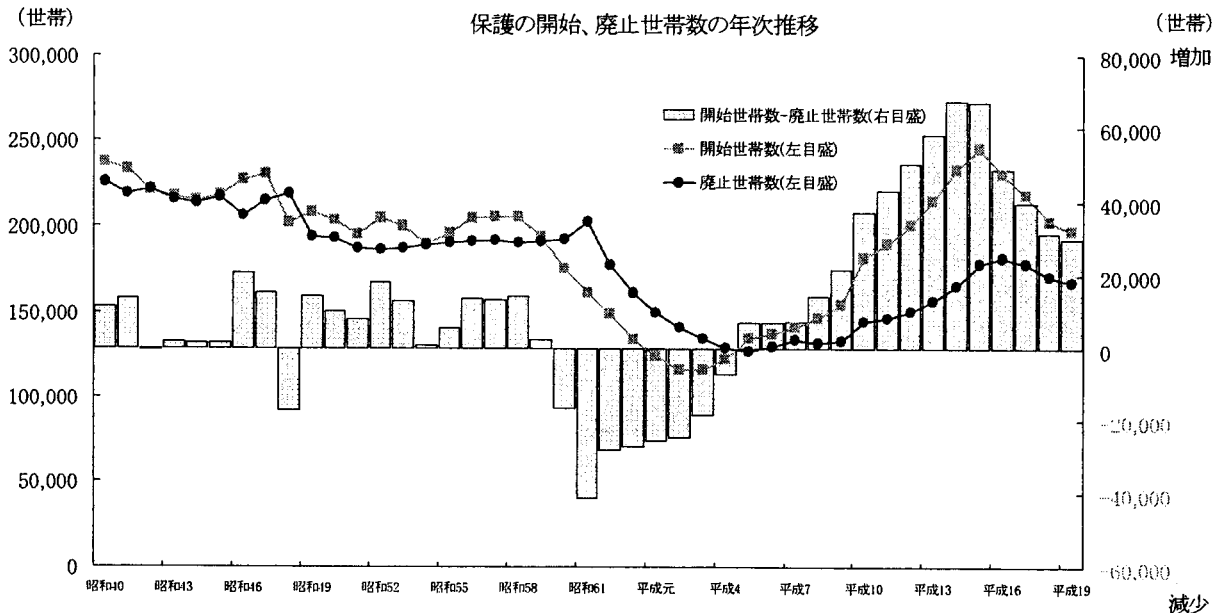

資料: 福祉行政報告例

被保護世帯数、被保護人員、保護率の年次推移

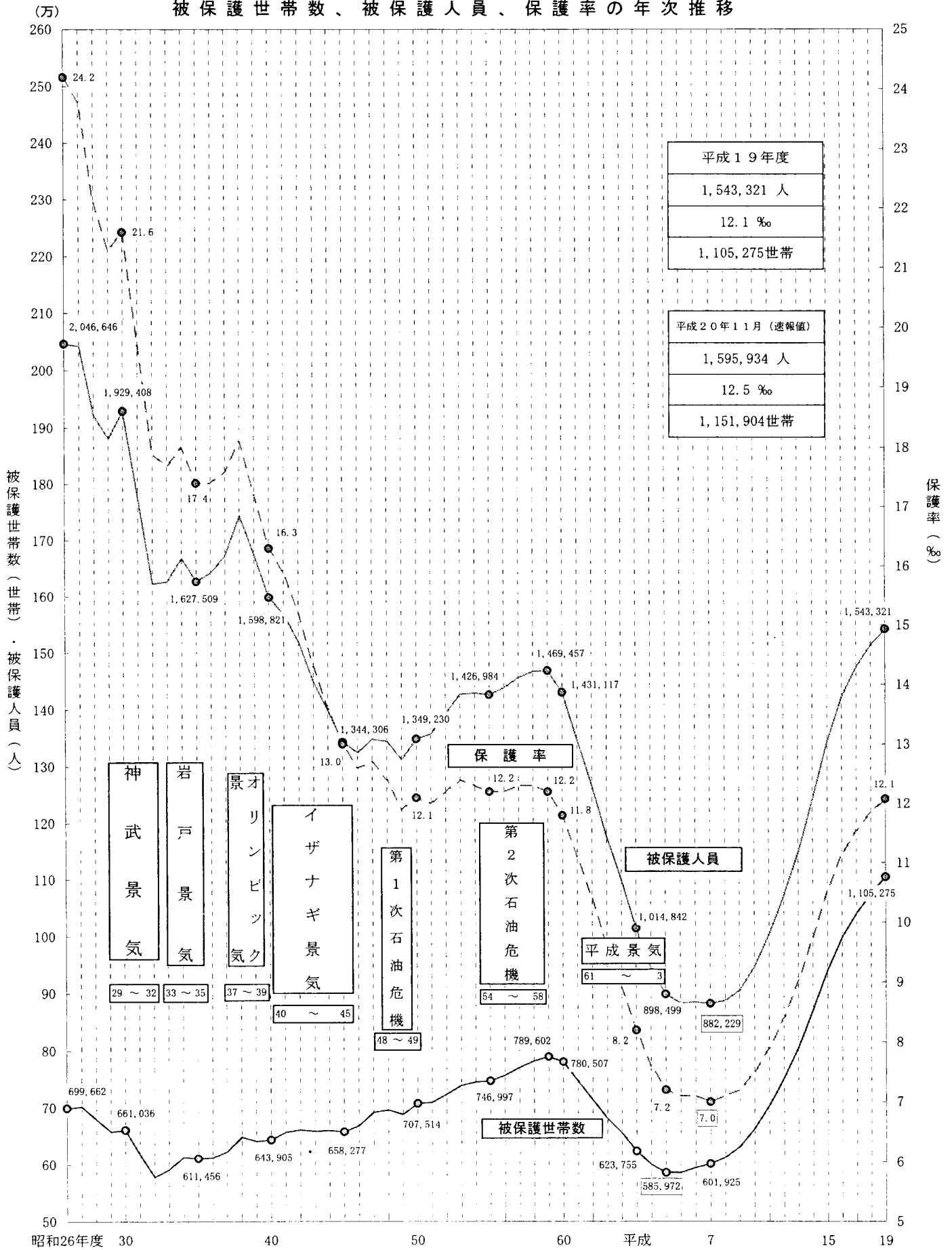

平成19年度
1,543,321 人
12.1 %
1,105,275世帯

平成20年11月 (速報値)
1,595,934 人
12.5 %
1,151,904世帯

資料：福祉行政報告例

市部・郡部別被保護人員の年次推移

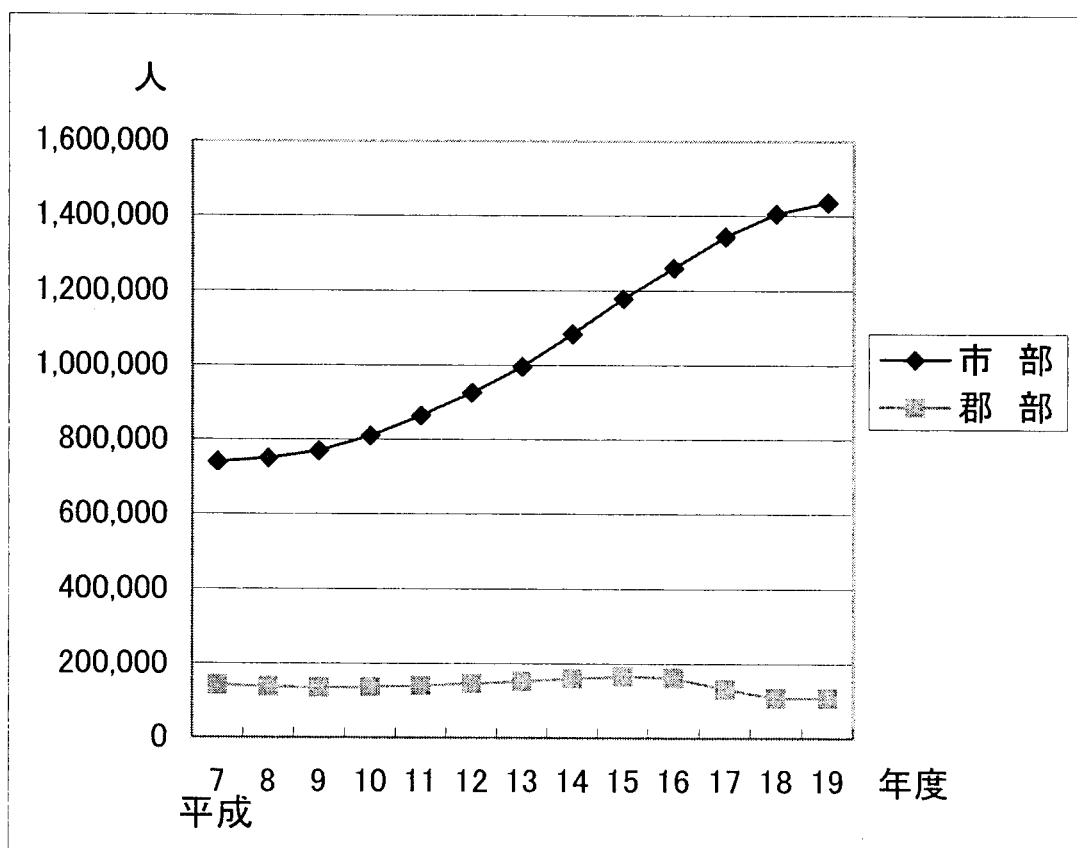

	被保護人員		
	総数	市部	郡部
	人	人	人
平成7年度	882,229	740,365	141,864
8	887,450	749,724	137,726
9	905,589	770,050	135,539
10	946,994	809,882	137,111
11	1,004,472	864,079	140,394
12	1,072,241	926,434	145,806
13	1,148,088	996,085	152,003
14	1,242,723	1,083,142	159,581
15	1,344,327	1,178,016	166,311
16	1,423,388	1,261,038	162,351
17	1,475,838	1,344,391	131,447
18	1,513,892	1,405,999	107,893
19	1,543,321	1,435,824	107,497

資料：福祉行政報告例

都道府県・指定都市別保護率

		平成19年度
		%
全	国	12.1
大	阪	42.9
札	幌	27.8
京	都	26.6
神	戸	26.4
堺	市	24.3
北	海	23.1
高	知	21.8
福	岡	20.5
福	岡	19.1
川	崎	17.8
青	森	17.5
大	阪	17.4
沖	縄	17.0
長	崎	16.4
広	島	16.0
東	京	15.8
鹿	児	15.2
徳	島	15.0
横	浜	14.0
北	九	13.7
大	分	13.3
千	葉	13.3
名	古	12.6
和	歌	11.8
奈	良	11.3
宮	崎	11.3
秋	田	11.3
仙	台	11.2
愛	媛	11.1
京	都	10.3
山	口	10.2
兵	庫	10.0
新	潟	9.9
岡	山	9.9
広	島	9.4
香	川	9.4
さ	い	9.1
熊	本	9.1
鳥	取	8.5
岩	手	8.3
神	奈	8.3
静	岡	7.7
千	葉	7.5
福	島	7.4
埼	玉	7.3
佐	賀	7.2
三	重	7.1
栃	木	6.8
宮	城	6.6
島	根	6.1
滋	賀	5.8
茨	城	5.5
石	川	4.6
浜	松	4.5
山	形	4.4
群	馬	4.4
山	梨	4.1
新	潟	3.8
静	岡	3.5
長	野	3.3
岐	阜	3.3
愛	知	3.1
福	井	2.8
富	山	2.3

資料：福祉行政報告例

注) 都道府県データは、指定都市分を除く。

※保護率の大きい順。

都道府県・指定都市別保護率の増減

		平成7年度	平成19年度	伸び(19'-7')
		%	%	%
全	国	7.0	12.1	5.1
大	阪	18.0	42.9	24.9
神	戸	14.9	26.4	11.5
札	幌	17.0	27.8	10.8
広	島	6.6	16.0	9.4
川	崎	9.0	17.8	8.8
千	葉	4.6	13.3	8.7
大	阪	8.7	17.4	8.7
北	海	14.7	23.1	8.4
東	京	8.1	15.8	7.7
横	浜	6.9	14.0	7.1
高	知	15.3	21.8	6.5
青	森	11.0	17.5	6.5
名	古	6.6	12.6	6.0
仙	台	5.2	11.2	6.0
京	都	21.0	26.6	5.6
長	崎	10.8	16.4	5.6
神	奈	3.5	8.3	4.8
兵	庫	5.3	10.0	4.7
鹿	児	10.5	15.2	4.7
千	葉	3.0	7.5	4.5
和	歌	7.3	11.8	4.5
京	都	5.9	10.3	4.4
秋	田	7.0	11.3	4.3
埼	玉	3.1	7.3	4.2
沖	縄	12.9	17.0	4.1
福	岡	15.1	19.1	4.0
大	分	9.4	13.3	3.9
栃	木	3.1	6.8	3.7
徳	島	11.3	15.0	3.7
奈	良	7.8	11.3	3.5
福	島	4.0	7.4	3.4
愛	媛	7.8	11.1	3.3
広	島	6.1	9.4	3.3
宮	城	3.3	6.6	3.3
岩	手	5.2	8.3	3.1
福	岡	17.5	20.5	3.0
岡	山	6.9	9.9	3.0
宮	崎	8.5	11.3	2.8
茨	城	3.1	5.5	2.4
山	口	7.8	10.2	2.4
三	重	4.7	7.1	2.4
鳥	取	6.1	8.5	2.4
香	川	7.4	9.4	2.0
山	梨	2.2	4.1	1.9
石	川	2.7	4.6	1.9
群	馬	2.6	4.4	1.8
島	根	4.5	6.1	1.6
滋	賀	4.2	5.8	1.6
熊	本	7.5	9.1	1.6
佐	賀	5.8	7.2	1.4
静	岡	2.2	3.5	1.3
岐	阜	2.0	3.3	1.3
愛	知	2.0	3.1	1.1
長	野	2.3	3.3	1.0
山	形	3.4	4.4	1.0
福	井	2.1	2.8	0.7
新	潟	3.2	3.8	0.6
富	山	2.0	2.3	0.3
北	九	15.2	13.7	-1.5

資料：福祉行政報告例

注1) 都道府県データは、指定都市分を除く。

2) さいたま市、新潟市、静岡市、浜松市及び堺市については、平成7年度は指定都市ではないため除外している。

※伸び(19'-7')の大きい順。

都道府県・指定都市別保護率の伸び率

		平成7年度	平成19年度	伸び率(19' / 7')
		‰	‰	‰
全	国	7.0	12.1	72.6
千	葉	4.6	13.3	188.7
千	葉	3.0	7.5	149.7
広	島	6.6	16.0	141.8
大	阪	18.0	42.9	138.4
埼	玉	3.1	7.3	136.7
神	奈	3.5	8.3	135.9
栃	木	3.1	6.8	120.6
仙	台	5.2	11.2	114.9
横	浜	6.9	14.0	102.9
大	阪	8.7	17.4	99.6
宮	城	3.3	6.6	99.5
川	崎	9.0	17.8	97.3
東	京	8.1	15.8	94.7
名	古	6.6	12.6	91.0
兵	庫	5.3	10.0	88.2
山	梨	2.2	4.1	87.5
福	島	4.0	7.4	83.8
茨	城	3.1	5.5	78.6
神	戸	14.9	26.4	77.4
京	都	5.9	10.3	75.2
石	川	2.7	4.6	69.3
群	馬	2.6	4.4	68.7
札	幌	17.0	27.8	63.7
岐	阜	2.0	3.3	63.4
和	歌	7.3	11.8	61.3
山	田	7.0	11.3	61.0
秋	岡	2.2	3.5	61.0
静	手	5.2	8.3	59.2
岩	森	11.0	17.5	58.7
青	海	14.7	23.1	57.1
北	道			
広	島	6.1	9.4	54.0
愛	知	2.0	3.1	53.5
長	崎	10.8	16.4	51.7
三	重	4.7	7.1	50.4
長	野	2.3	3.3	45.5
奈	良	7.8	11.3	45.2
鹿	児	10.5	15.2	44.3
岡	山	6.9	9.9	43.1
高	知	15.3	21.8	42.5
愛	媛	7.8	11.1	42.3
大	分	9.4	13.3	41.9
鳥	取	6.1	8.5	38.7
滋	賀	4.2	5.8	37.3
島	根	4.5	6.1	35.6
福	井	2.1	2.8	35.6
徳	島	11.3	15.0	32.9
宮	崎	8.5	11.3	32.8
沖	縄	12.9	17.0	31.4
山	口	7.8	10.2	30.5
山	形	3.4	4.4	29.0
香	川	7.4	9.4	26.9
福	岡	15.1	19.1	26.8
京	都	21.0	26.6	26.7
佐	賀	5.8	7.2	24.5
熊	本	7.5	9.1	20.8
新	潟	3.2	3.8	17.3
福	岡	17.5	20.5	17.1
富	山	2.0	2.3	14.0
北	九	15.2	13.7	-9.8

資料：福祉行政報告例

注1) 都道府県データは、指定都市分を除く。

2) さいたま市、新潟市、静岡市、浜松市及び堺市については、平成7年度は指定都市ではないため除外している。

※伸び率(19' / 7')の大きい順。

被保護人員の対前年同月比と完全失業率の推移

被保護人員の対前年同月比(%)

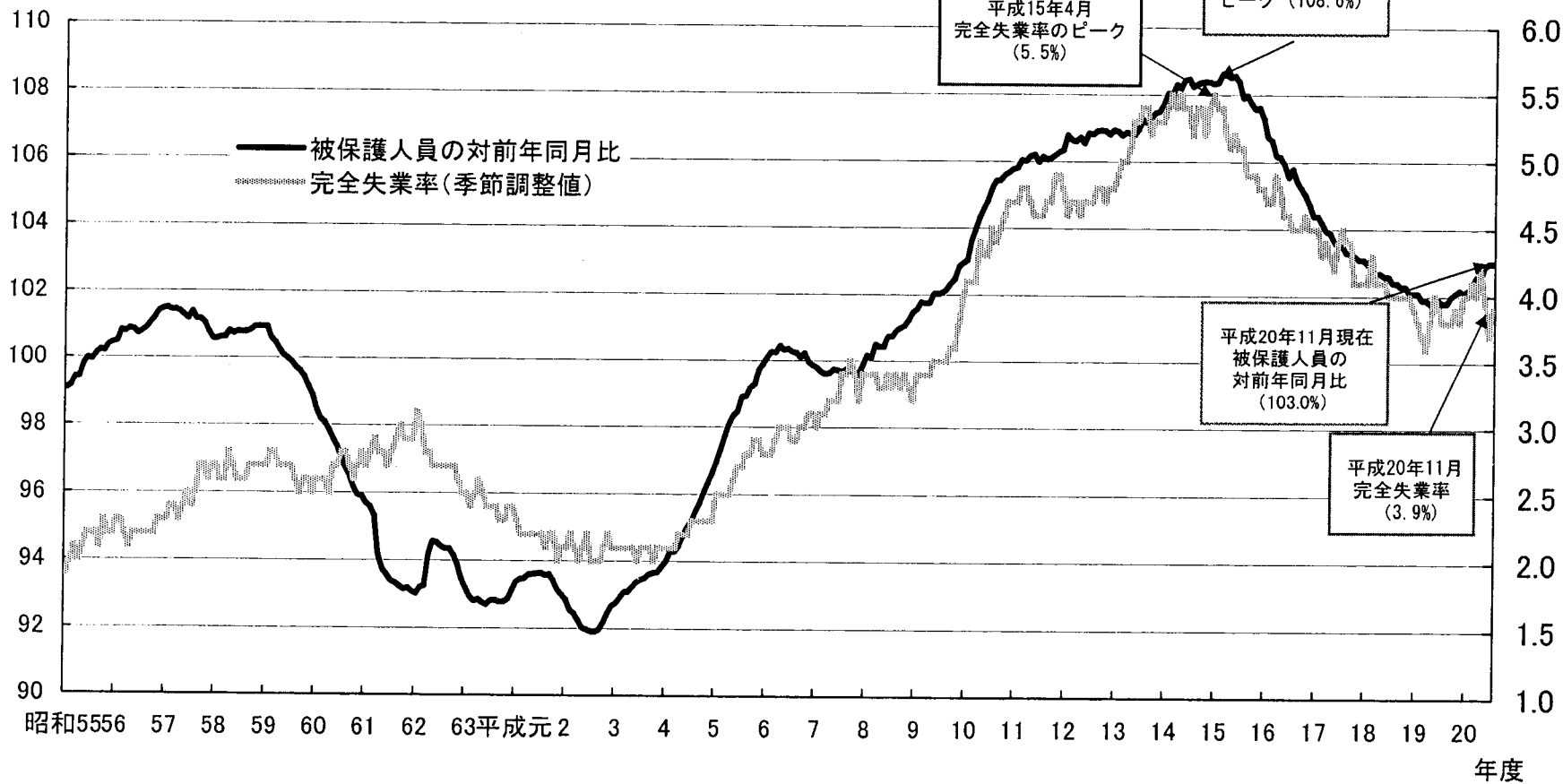

世帯類型別被保護世帯数の年次推移

年度	世帯類型別被保護世帯数						世帯類型別指数(平成7年度=100)						世帯類型別構成割合					
	総数	高齢者世帯	母子世帯	障害者世帯	傷病者世帯	その他世帯	総数	高齢者世帯	母子世帯	障害者世帯	傷病者世帯	その他世帯	総数	高齢者世帯	母子世帯	障害者世帯	傷病者世帯	その他世帯
	世帯	世帯	世帯	世帯	世帯	世帯	%	%	%	%	%	%	%	%	%	%	%	%
平成7年度	600,980	254,292	52,373	252,688	41,627		100.0	100.0	100.0	100.0	100.0	100.0	100.0	42.3	8.7	42.0		6.9
8	612,180	264,626	51,671	254,449	41,434		101.9	104.1	98.7	100.7	99.5	100.0	100.0	43.2	8.4	41.6		6.8
9	630,577	277,409	52,206	258,558	42,404		104.9	109.1	99.7	102.3	101.9	100.0	100.0	44.0	8.3	41.0		6.7
10	662,094	294,680	54,503	267,582	45,329		110.2	115.9	104.1	105.9	108.9	100.0	100.0	44.5	8.2	40.4		6.8
11	703,072	315,933	58,435	70,778	207,742	50,184	117.0	124.2	111.6	28.0	82.2	120.6	100.0	44.9	8.3	10.1	29.5	7.1
12	750,181	341,196	63,126	76,484	214,136	55,240	124.8	134.2	120.5	30.3	84.7	132.7	100.0	45.5	8.4	10.2	28.5	7.4
13	803,993	370,049	68,460	81,519	222,035	61,930	133.8	145.5	130.7	32.3	87.9	148.8	100.0	46.0	8.5	10.1	27.6	7.7
14	869,637	402,835	75,097	87,339	231,963	72,403	144.7	158.4	143.4	34.6	91.8	173.9	100.0	46.3	8.6	10.0	26.7	8.3
15	939,733	435,804	82,216	95,283	241,489	84,941	156.4	171.4	157.0	37.7	95.6	204.1	100.0	46.4	8.7	10.1	25.7	9.0
16	997,149	465,680	87,478	102,418	247,426	94,148	165.9	183.1	167.0	40.5	97.9	226.2	100.0	46.7	8.8	10.3	24.8	9.4
17	1,039,570	451,962	90,531	117,271	272,547	107,259	173.0	177.7	172.9	46.4	107.9	257.7	100.0	43.5	8.7	11.3	26.2	10.3
18	1,073,650	473,838	92,609	125,187	272,170	109,847	178.6	186.3	176.8	107.7	49.5	263.9	100.0	44.1	8.6	25.3	11.7	10.2
19	1,102,945	497,665	92,910	132,007	269,080	111,282	183.5	195.7	177.4	52.2	106.5	267.3	100.0	45.1	8.4	12.0	24.4	10.1

資料: 福祉行政報告例

注1) 保護停止中の世帯を除く。

2) 平成17年4月より世帯類型の定義を一部変更

「高齢者世帯」: 男女とも65歳以上(平成17年3月以前は、男65歳以上、女60歳以上)の者のみで構成されている世帯か、これらに18歳未満の者が加わった世帯

「母子世帯」: 死別、離別、生死不明及び未婚等により、現に配偶者がいない65歳未満(平成17年3月以前は、18歳以上60歳未満)の女子と18歳未満のその子(養子を含む。)のみで構成されている世帯

年齢階級別被保護人員の年次推移

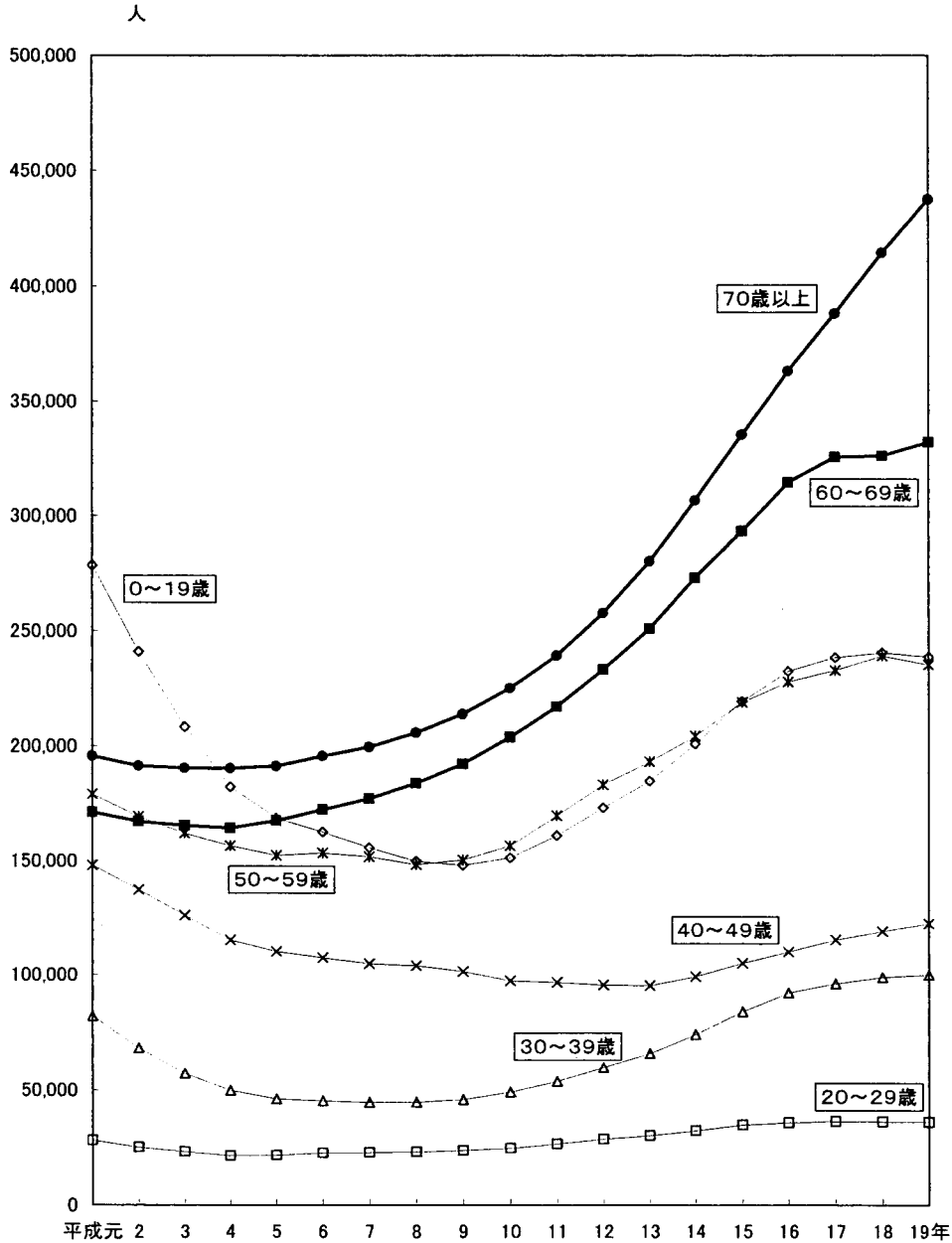

単位:人

	0~19歳	20~29歳	30~39歳	40~49歳	50~59歳	60~69歳	70歳以上	計
平成元	278,569	28,398	82,053	148,034	179,030	171,274	195,767	1,083,125
2	240,981	25,327	68,332	137,277	169,360	167,286	191,527	1,000,090
3	208,204	23,369	57,268	126,140	161,980	165,536	190,474	932,971
4	182,269	21,644	49,743	115,215	156,591	164,362	190,319	880,143
5	168,649	21,700	46,129	110,187	152,299	167,515	191,301	857,780
6	162,606	22,771	45,189	107,485	153,336	172,391	195,785	859,563
7	155,699	22,916	44,549	104,769	151,706	177,100	199,654	856,393
8	149,768	23,202	44,653	103,955	148,244	183,908	205,801	859,531
9	147,954	24,001	45,846	101,374	150,386	192,356	213,735	875,652
10	151,323	24,936	49,107	97,449	156,507	203,833	225,063	908,218
11	161,083	26,861	53,834	96,756	169,792	216,920	239,333	964,579
12	173,170	28,922	59,808	95,657	183,166	233,208	257,839	1,031,770
13	184,847	30,336	65,997	95,274	193,259	251,062	280,398	1,101,173
14	200,960	32,505	74,321	99,207	204,256	273,213	306,689	1,191,151
15	219,265	34,888	84,072	105,139	218,846	293,555	335,447	1,291,212
16	232,470	35,848	92,139	110,077	227,726	314,502	363,164	1,375,926
17	238,573	36,396	96,122	115,378	232,937	325,563	388,258	1,433,227
18	240,573	36,289	98,843	119,054	239,172	326,175	414,631	1,474,737
19年	238,728	36,125	99,962	122,605	235,409	332,255	437,576	1,502,660
構成割合(%)	15.9	2.4	6.7	8.2	15.7	22.1	29.1	100.0

資料:被保護者全国一斉調査(基礎)

被保護世帯と一般世帯の世帯人員別世帯数の年次推移

		総数	1人	2人	3人	4人	5人	6人以上	平均世帯人員	
被保護	実数	年元	世帯 645,585	世帯 405,336	世帯 126,889	世帯 61,526	世帯 32,169	世帯 12,221	世帯 7,444	人 1.68
		2	614,626	397,793	118,693	54,487	27,171	10,288	6,194	1.63
		3	591,698	394,928	112,103	47,530	23,206	8,691	5,240	1.58
		4	574,379	394,178	106,090	42,097	20,076	7,461	4,477	1.53
		5	570,580	399,105	102,829	39,057	18,803	6,764	4,022	1.50
		6	579,619	410,757	102,617	37,989	18,010	6,434	3,812	1.48
		7	585,682	420,779	101,471	36,633	17,083	6,189	3,527	1.46
		8	595,631	433,378	101,207	35,340	16,368	5,950	3,388	1.44
		9	612,762	449,670	102,732	35,282	16,076	5,745	3,257	1.43
		10	638,664	470,691	106,476	35,947	16,402	5,908	3,240	1.42
		11	678,326	499,876	113,160	38,125	17,502	6,247	3,416	1.42
		12	724,561	532,875	121,754	40,828	18,741	6,709	3,654	1.42
		13	774,650	570,232	130,203	43,561	19,824	6,965	3,865	1.42
		14	837,099	615,217	141,355	47,332	21,604	7,464	4,127	1.42
		15	906,184	664,683	153,870	51,806	23,302	8,045	4,478	1.42
		16	967,437	710,145	164,525	55,231	24,398	8,475	4,663	1.42
		17	1,012,855	746,593	171,228	57,015	24,681	8,650	4,688	1.42
		18	1,049,733	778,539	175,549	57,974	24,623	8,517	4,531	1.40
		19	1,078,668	805,869	178,372	57,706	23,976	8,317	4,428	1.39
世帯	構成割合	年元	% 100.0	% 62.8	% 19.7	% 9.5	% 5.0	% 1.9	% 1.2	. . .
		2	100.0	64.7	19.3	8.9	4.4	1.7	1.0	. . .
		3	100.0	66.7	18.9	8.0	3.9	1.5	0.9	. . .
		4	100.0	68.6	18.5	7.3	3.5	1.3	0.8	. . .
		5	100.0	69.9	18.0	6.8	3.3	1.2	0.7	. . .
		6	100.0	70.9	17.7	6.6	3.1	1.1	0.7	. . .
		7	100.0	71.8	17.3	6.3	2.9	1.1	0.6	. . .
		8	100.0	72.8	17.0	5.9	2.7	1.0	0.6	. . .
		9	100.0	73.4	16.8	5.8	2.6	0.9	0.5	. . .
		10	100.0	73.7	16.7	5.6	2.6	0.9	0.5	. . .
		11	100.0	73.7	16.7	5.6	2.6	0.9	0.5	. . .
		12	100.0	73.5	16.8	5.6	2.6	0.9	0.5	. . .
		13	100.0	73.6	16.8	5.6	2.6	0.9	0.5	. . .
		14	100.0	73.5	16.9	5.7	2.6	0.9	0.5	. . .
		15	100.0	73.3	17.0	5.7	2.6	0.9	0.5	. . .
		16	100.0	73.4	17.0	5.7	2.5	0.9	0.5	. . .
		17	100.0	73.7	16.9	5.6	2.4	0.9	0.5	. . .
		18	100.0	74.2	16.7	5.5	2.3	0.8	0.4	. . .
		19	100.0	74.7	16.5	5.3	2.2	0.8	0.4	. . .
一般世帯	実数	年元	千世帯 39,417	千世帯 7,866	千世帯 8,117	千世帯 7,139	千世帯 9,018	千世帯 4,288	千世帯 2,989	人 3.10
		2	40,273	8,446	8,542	7,334	8,834	4,228	2,889	3.05
		3	40,506	8,597	8,610	7,414	8,797	4,172	2,916	3.04
		4	41,210	8,974	9,072	7,595	8,646	4,047	2,875	2.99
		5	41,826	9,320	9,424	7,556	8,765	4,037	2,724	2.96
		6	42,069	9,201	9,809	7,833	8,465	4,055	2,705	2.95
		7	40,770	9,213	9,600	7,576	7,994	3,777	2,611	2.91
		8	43,807	10,287	10,613	8,242	8,622	3,391	2,652	2.85
		9	44,669	11,156	10,964	8,183	8,438	3,322	2,605	2.79
		10	44,496	10,627	11,188	8,375	8,234	3,482	2,589	2.81
		11	44,923	10,585	11,542	8,640	8,469	3,254	2,432	2.79
		12	45,545	10,988	11,968	8,767	8,211	3,266	2,345	2.76
		13	45,664	11,017	12,106	8,782	8,068	3,327	2,363	2.75
		14	46,005	10,800	12,651	9,099	8,027	3,165	2,261	2.74
		15	45,800	10,673	12,428	8,953	8,345	3,074	2,327	2.76
		16	46,323	10,817	12,966	9,034	8,261	3,139	2,107	2.72
		17	47,043	11,580	13,260	9,265	7,499	3,250	2,189	2.68
		18	47,531	12,043	13,311	9,288	7,740	3,124	2,024	2.65
		19	48,023	11,983	13,764	9,903	7,549	3,038	1,787	2.63
一般世帯	全世帯構成割合	年元	% 100.0	% 20.0	% 20.6	% 18.1	% 22.9	% 10.9	% 7.6	. . .
		2	100.0	21.0	21.2	18.2	21.9	10.5	7.2	. . .
		3	100.0	21.2	21.3	18.3	21.7	10.3	7.2	. . .
		4	100.0	21.8	22.0	18.4	21.0	9.8	7.0	. . .
		5	100.0	22.3	22.5	18.1	21.0	9.7	6.5	. . .
		6	100.0	21.9	23.3	18.6	20.1	9.6	6.4	. . .
		7	100.0	22.6	23.5	18.6	19.6	9.3	6.4	. . .
		8	100.0	23.5	24.2	18.8	19.7	7.7	6.1	. . .
		9	100.0	25.0	24.5	18.3	18.9	7.4	5.8	. . .
		10	100.0	23.9	25.1	18.8	18.5	7.8	5.8	. . .
		11	100.0	23.6	25.7	19.2	18.9	7.2	5.4	. . .
		12	100.0	24.1	26.3	19.2	18.0	7.2	5.1	. . .
		13	100.0	24.1	26.5	19.2	17.7	7.3	5.2	. . .
		14	100.0	23.5	27.5	19.8	17.4	6.9	4.9	. . .
		15	100.0	23.3	27.1	19.5	18.2	6.7	5.1	. . .
		16	100.0	23.4	28.0	19.5	17.8	6.8	4.5	. . .
		17	100.0	24.6	28.2	19.7	15.9	6.9	4.7	. . .
		18	100.0	25.3	28.0	19.5	16.3	6.6	4.3	. . .
		19	100.0	25.0	28.7	20.6	15.7	6.3	3.7	. . .

資料：被保護者全国一斉調査（基礎調査）、国民生活基礎調査

(注) 1 一般世帯の推移については国民生活基礎調査による。

2 平成7年の一般世帯の実数は兵庫県を除いたものである。

受給期間別被保護世帯数の年次推移

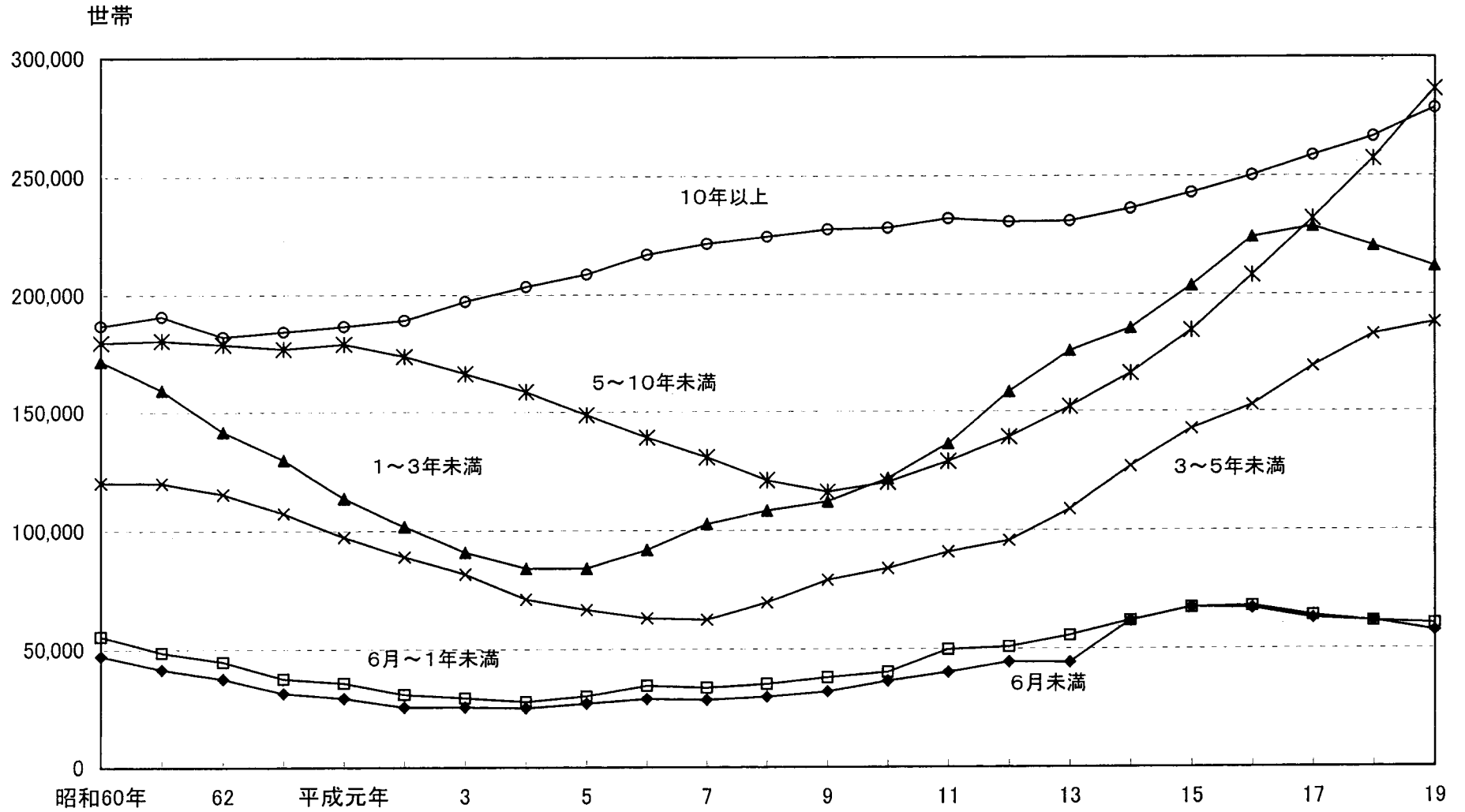

資料：被保護者全国一斉調査(個別調査)

世帯の労働力類型別被保護世帯数の年次推移

	実数									構成割合			
	総数	稼働世帯							非稼働世帯	総数	稼働世帯	非稼働世帯	
		総数	世帯主が働いている世帯					世帯主は働いていないが世帯員が働いている世帯					働いていない者のいる世帯
			総数	常用	日雇	内職	その他						
世帯	世帯	世帯	世帯	世帯	世帯	世帯	世帯	世帯	世帯	%	%	%	
昭和60年度	778,797	166,190	122,909	62,486	21,761	14,168	24,494	43,281	612,607	100.0	21.3	78.7	
61	744,115	158,111	118,024	62,129	19,718	13,425	22,752	40,087	586,004	100.0	21.2	78.8	
62	712,302	149,048	111,877	60,278	18,150	12,776	20,673	37,171	563,255	100.0	20.9	79.1	
63	679,510	138,838	105,288	57,854	16,403	11,972	19,059	33,550	540,673	100.0	20.4	79.6	
平成元年度	653,414	129,258	98,711	55,456	14,595	11,077	17,583	30,547	524,156	100.0	19.8	80.2	
2	622,235	116,969	90,200	51,065	13,144	10,226	15,765	26,769	505,266	100.0	18.8	81.2	
3	599,482	105,667	81,959	46,383	11,921	9,453	14,202	23,708	493,816	100.0	17.6	82.4	
4	584,821	95,971	74,926	42,540	10,879	8,559	12,948	21,045	488,851	100.0	16.4	83.6	
5	585,086	89,381	69,655	39,876	10,087	7,914	11,778	19,726	495,706	100.0	15.3	84.7	
6	594,439	85,308	66,457	38,868	9,216	7,525	10,848	18,851	509,132	100.0	14.4	85.6	
7	600,980	81,603	63,704	37,546	8,788	7,076	10,294	17,899	519,376	100.0	13.6	86.4	
8	612,180	79,466	62,515	37,215	8,547	6,714	10,039	16,951	532,714	100.0	13.0	87.0	
9	630,577	79,712	62,988	38,058	8,529	6,599	9,802	16,724	550,865	100.0	12.6	87.4	
10	662,094	80,745	63,838	39,027	8,596	6,403	9,812	16,907	581,348	100.0	12.2	87.8	
11	703,072	84,076	66,508	41,592	8,713	6,341	9,863	17,568	618,996	100.0	12.0	88.0	
12	750,181	89,660	71,151	45,552	9,318	6,360	9,921	18,509	660,522	100.0	12.0	88.0	
13	803,993	95,295	75,726	49,397	9,910	6,339	10,079	19,569	708,698	100.0	11.9	88.1	
14	869,637	103,711	82,746	54,504	11,057	6,364	10,820	20,965	765,926	100.0	11.9	88.1	
15	939,733	113,967	91,082	60,651	12,443	6,456	11,532	22,885	825,766	100.0	12.1	87.9	
16	997,149	123,530	99,141	66,559	14,028	6,480	12,074	24,390	873,618	100.0	12.4	87.6	
17	1,039,570	130,544	105,505	71,493	15,302	6,526	12,184	25,039	909,026	100.0	12.6	87.4	
18	1,073,650	136,000	110,687	76,315	15,725	6,617	12,029	25,313	937,650	100.0	12.7	87.3	
19	1,102,945	141,682	115,738	80,644	16,233	6,781	12,080	25,944	961,262	100.0	12.8	87.2	
20年11月	1,148,942	149,660	122,280	85,739	17,126	6,914	12,501	27,380	999,282	100.0	13.0	87.0	

資料：福祉行政報告例（平成20年11月は速報値）

（注）保護停止中の世帯を除く。

世帯類型・稼働状況別被保護世帯数の年次推移

		総数			高齢者世帯			母子世帯			傷病者・障害者世帯			その他世帯		
		総数	稼働	非稼働	総数	稼働	非稼働	総数	稼働	非稼働	総数	稼働	非稼働	総数	稼働	非稼働
実 数	平成7年度	600,980	81,603	519,376	254,292	11,372	242,921	52,373	28,776	23,597	252,688	22,039	230,648	41,627	19,417	22,210
	8	612,180	79,466	532,714	264,626	11,362	253,264	51,671	28,015	23,656	254,449	21,456	232,993	41,434	18,633	22,801
	9	630,577	79,712	550,865	277,409	11,727	265,682	52,206	28,016	24,189	258,558	21,439	237,119	42,404	18,529	23,875
	10	662,094	80,745	581,348	294,680	12,130	282,550	54,503	28,114	26,390	267,582	21,854	245,728	45,329	18,648	26,680
	11	703,072	84,076	618,996	315,933	12,803	303,130	58,435	29,311	29,125	278,520	22,270	256,250	50,184	19,693	30,492
	12	750,181	89,660	660,522	341,196	13,432	327,763	63,126	31,243	31,883	290,620	23,577	267,043	55,240	21,407	33,832
	13	803,993	95,295	708,698	370,049	14,185	355,864	68,460	33,332	35,129	303,554	24,696	278,858	61,930	23,082	38,847
	14	869,637	103,711	765,926	402,835	15,429	387,406	75,097	36,226	38,872	319,301	26,231	293,070	72,403	25,825	46,578
	15	939,733	113,967	825,766	435,804	16,943	418,861	82,216	39,602	42,613	336,772	27,443	309,329	84,941	29,979	54,962
	16	997,149	123,530	873,618	465,680	18,115	447,565	87,478	42,342	45,136	349,843	29,058	320,785	94,148	34,015	60,132
	17	1,039,570	130,544	909,026	451,962	15,042	436,921	90,531	43,997	46,534	389,818	31,470	358,348	107,259	40,035	67,223
	18	1,073,650	136,000	937,650	473,838	15,458	458,380	92,609	44,772	47,836	397,357	32,649	364,708	109,847	43,121	66,726
	19	1,102,945	141,682	961,262	497,665	16,712	480,953	92,910	44,833	48,078	401,088	34,177	366,910	111,282	45,961	65,321
構 成 割 合	平成7年度	%	%	%	%	%	%	%	%	%	%	%	%	%	%	%
	8	100%	13.6%	86.4%	100%	4.5%	95.5%	100%	54.9%	45.1%	100%	8.7%	91.3%	100%	46.6%	53.4%
	9	100%	13.0%	87.0%	100%	4.3%	95.7%	100%	54.2%	45.8%	100%	8.4%	91.6%	100%	45.0%	55.0%
	10	100%	12.6%	87.4%	100%	4.2%	95.8%	100%	53.7%	46.3%	100%	8.3%	91.7%	100%	43.7%	56.3%
	11	100%	12.2%	87.8%	100%	4.1%	95.9%	100%	51.6%	48.4%	100%	8.2%	91.8%	100%	41.1%	58.9%
	12	100%	12.0%	88.0%	100%	4.1%	95.9%	100%	50.2%	49.8%	100%	8.0%	92.0%	100%	39.2%	60.8%
	13	100%	12.0%	88.0%	100%	3.9%	96.1%	100%	49.5%	50.5%	100%	8.1%	91.9%	100%	38.8%	61.2%
	14	100%	11.9%	88.1%	100%	3.8%	96.2%	100%	48.7%	51.3%	100%	8.1%	91.9%	100%	37.3%	62.7%
	15	100%	11.9%	88.1%	100%	3.8%	96.2%	100%	48.2%	51.8%	100%	8.2%	91.8%	100%	35.7%	64.3%
	16	100%	12.1%	87.9%	100%	3.9%	96.1%	100%	48.2%	51.8%	100%	8.1%	91.9%	100%	35.3%	64.7%
	17	100%	12.4%	87.6%	100%	3.9%	96.1%	100%	48.4%	51.6%	100%	8.3%	91.7%	100%	36.1%	63.9%
	18	100%	12.6%	87.4%	100%	3.3%	96.7%	100%	48.6%	51.4%	100%	8.1%	91.9%	100%	37.3%	62.7%
	19	100%	12.7%	87.3%	100%	3.3%	96.7%	100%	48.3%	51.7%	100%	8.2%	91.8%	100%	39.3%	60.7%
	19	100%	12.8%	87.2%	100%	3.4%	96.6%	100%	48.3%	51.7%	100%	8.5%	91.5%	100%	41.3%	58.7%

資料：福祉行政報告例

注) 保護停止中の世帯を除く。また、数値は四捨五入してあるので、内訳の合計が総数と合わない場合がある。

都道府県・指定都市・中核市、稼働状況、世帯類型別被保護世帯の構成割合

平成19年度

	稼働状況別構成割合		世帯類型別構成割合			
	稼働	非稼働	高齢	母子	傷病・障害	その他
全 国	12.8	87.2	45.1	8.4	36.4	10.1
北海道	12.3	87.7	45.1	11.2	36.8	6.8
青森県	8.5	91.5	50.4	5.0	39.0	5.7
岩手県	17.5	82.5	43.6	5.5	36.5	14.4
宮城県	11.5	88.5	47.1	5.7	35.5	11.8
秋田県	12.5	87.5	49.9	4.2	35.2	10.6
山形県	11.6	88.4	49.4	3.0	40.1	7.5
福島県	13.8	86.2	45.2	4.2	40.4	10.2
茨城県	7.9	92.1	46.3	4.5	41.1	8.0
栃木県	10.2	89.8	44.3	5.2	42.1	8.4
群馬県	8.5	91.5	47.7	4.7	40.4	7.1
埼玉県	13.4	86.6	40.9	9.3	39.3	10.5
千葉県	13.2	86.8	44.0	7.7	40.4	7.9
東京都	13.9	86.1	44.9	6.7	37.8	10.6
神奈川県	15.6	84.4	44.1	9.0	34.4	12.5
新潟県	10.7	89.3	43.1	4.2	39.9	12.9
富山県	4.1	95.9	56.5	1.1	36.1	6.2
石川県	9.2	90.8	56.1	2.7	36.3	4.9
福井県	8.6	91.4	50.8	3.4	37.1	8.7
山梨県	7.7	92.3	50.3	3.2	39.7	6.8
長野県	10.0	90.0	48.2	3.4	41.5	7.0
岐阜県	7.2	92.8	50.8	3.1	40.6	5.5
静岡県	10.0	90.0	50.9	4.6	38.0	6.6
愛知県	10.1	89.9	47.0	6.0	41.0	6.1
三重県	10.5	89.5	49.0	6.3	36.7	8.0
滋賀県	14.2	85.8	42.0	11.0	39.0	8.1
京都府	16.7	83.3	40.2	14.4	36.4	8.9
大阪府	16.2	83.8	43.5	13.9	34.6	8.0
兵庫県	10.2	89.8	44.4	9.4	39.9	6.4
奈良県	10.6	89.4	49.8	8.5	35.1	6.5
和歌山県	7.0	93.0	53.2	4.3	37.5	5.0
鳥取県	15.9	84.1	45.7	5.4	40.2	8.7
島根県	19.6	80.4	41.8	5.3	38.2	14.6
岡山県	13.1	86.9	43.9	4.5	41.9	9.7
広島県	13.6	86.4	42.8	7.0	40.2	10.0
山口県	12.3	87.7	47.7	5.7	37.8	8.8
徳島県	10.8	89.2	45.3	5.9	40.7	8.2
香川県	11.6	88.4	41.2	6.4	45.4	7.0
愛媛県	5.9	94.1	45.7	3.0	44.4	6.9
高知県	10.3	89.7	52.7	4.0	34.3	8.9
福岡県	10.6	89.4	45.0	8.5	31.6	14.9
佐賀県	8.5	91.5	48.4	4.3	38.2	9.1
長崎県	12.7	87.3	46.3	6.3	35.4	12.0
熊本県	7.0	93.0	53.9	2.7	33.3	10.1
大分県	10.0	90.0	54.5	3.6	31.9	10.0
宮崎県	9.0	91.0	51.8	4.3	31.5	12.4
鹿児島県	12.0	88.0	50.7	5.9	33.2	10.3
沖縄県	9.4	90.6	47.2	7.0	36.1	9.7
札幌市	18.1	81.9	37.5	13.9	33.6	15.1
仙台市	14.9	85.1	38.5	10.2	34.5	16.8
さいたま市	15.5	84.5	39.8	10.2	42.5	7.5
千葉市	11.1	88.9	43.5	6.9	27.5	22.1
横浜市	17.0	83.0	45.0	8.6	33.1	13.3
川崎市	16.4	83.6	43.0	10.5	32.2	14.3
新潟市	13.2	86.8	39.3	8.7	41.1	10.8
静岡市	12.1	87.9	48.2	7.6	36.1	8.1
浜松市	11.6	88.4	38.0	6.7	43.6	11.8
名古屋	12.1	87.9	44.8	7.2	39.5	8.5
京都市	18.0	82.0	42.9	13.2	32.0	11.9
大阪市	9.4	90.6	50.2	7.9	33.1	8.8
堺市	14.8	85.2	44.4	12.2	38.4	5.0
神戸市	16.1	83.9	43.6	10.8	32.7	12.9
広島市	14.7	85.3	38.7	10.4	37.1	13.7
北九州市	5.8	94.2	65.0	2.1	28.0	4.9
福岡市	11.3	88.7	47.1	7.8	35.9	9.2
旭川市	16.1	83.9	39.6	16.0	36.5	8.0
函館市	15.2	84.8	41.9	14.2	31.8	12.0
青森市	10.9	89.1	36.7	8.0	40.7	14.7
秋田市	13.8	86.2	45.8	6.8	36.6	10.8
郡山市	12.7	87.3	40.0	5.9	44.7	9.4
いわき市	8.9	91.1	40.1	8.1	41.8	10.1
宇都宮市	10.8	89.2	38.3	8.4	41.6	11.7
川越市	14.7	85.3	38.3	10.3	34.7	16.7
船橋市	14.2	85.8	41.0	8.6	40.8	9.6
横須賀市	12.4	87.6	52.3	7.8	34.7	5.2
相模原市	15.6	84.4	39.7	14.9	36.3	9.2
富士市	5.1	94.9	50.6	1.6	41.9	6.0
金沢市	7.0	93.0	50.6	3.3	43.2	2.9
長野市	12.6	87.4	44.4	4.4	38.3	13.0
岐阜市	7.8	92.2	61.4	2.9	34.8	1.0
豊田市	10.6	89.4	47.8	4.2	41.5	6.4
岡崎市	13.1	86.9	36.5	11.8	44.8	7.0
岐阜市	11.4	88.6	46.5	5.9	44.9	2.7
高松市	13.0	87.0	39.3	12.7	43.8	4.2
東大阪市	17.6	82.4	39.3	16.6	37.3	6.8
姫路市	11.2	88.8	51.0	6.5	33.7	8.9
奈良市	17.0	83.0	39.1	14.7	35.5	10.7
和歌山市	7.8	92.2	54.3	6.0	32.5	7.2
岡山市	15.0	85.0	38.1	10.4	38.3	13.3
倉敷市	11.2	88.8	38.9	9.9	38.5	12.7
福山市	18.0	82.0	37.7	10.3	37.6	14.4
下関市	13.1	86.9	47.0	9.6	29.4	13.9
高松市	11.9	88.1	38.4	10.4	38.8	12.4
松山市	7.2	92.8	43.2	6.5	43.4	6.8
高知市	10.1	89.9	46.0	8.1	40.7	5.2
長崎市	12.0	88.0	34.6	10.1	41.8	13.5
熊本市	10.0	90.0	50.2	5.8	37.0	7.0
大分市	14.2	85.8	43.8	7.1	35.3	13.9
宮崎市	11.0	89.0	46.9	7.4	35.6	10.1
鹿児島市	13.9	86.1	41.1	8.2	35.0	15.7

資料：福祉行政報告例

扶助別被保護人員の年次推移

	生活扶助人員		住宅扶助人員		教育扶助人員		医療扶助人員		介護扶助人員	
	人	指数 (昭和60年度 =100)	人	指数 (昭和60年度 =100)	人	指数 (昭和60年度 =100)	人	指数 (昭和60年度 =100)	人	指数 (平成12年度 =100)
昭和60年度	1,268,766	100.0	967,691	100.0	252,437	100.0	909,581	100.0
61	1,196,140	94.3	933,122	96.4	231,401	91.7	868,256	95.5
62	1,127,592	88.9	895,716	92.6	207,915	82.4	832,453	91.5
63	1,044,267	82.3	841,121	86.9	181,570	71.9	787,869	86.6
平成元年度	969,319	76.4	789,295	81.6	158,323	62.7	752,956	82.8
2	889,607	70.1	730,134	75.5	135,793	53.8	711,268	78.2
3	826,462	65.1	681,412	70.4	117,140	46.4	680,735	74.8
4	780,517	61.5	646,486	66.8	103,800	41.1	662,155	72.8
5	765,290	60.3	639,112	66.0	96,505	38.2	658,517	72.4
6	765,629	60.3	644,648	66.6	92,424	36.6	670,603	73.7
7	760,162	59.9	639,129	66.0	88,176	34.9	679,826	74.7
8	766,232	60.4	648,591	67.0	84,973	33.7	695,075	76.4
9	783,840	61.8	668,756	69.1	84,006	33.3	715,662	78.7
10	821,931	64.8	707,094	73.1	86,254	34.2	753,366	82.8
11	877,080	69.1	763,315	78.9	91,042	36.1	803,855	88.4
12	943,025	74.3	824,129	85.2	96,944	38.4	864,231	95.0	66,832	100.0
13	1,014,524	80.0	891,223	92.1	104,590	41.4	928,527	102.1	84,463	126.4
14	1,105,499	87.1	975,486	100.8	114,213	45.2	1,002,886	110.3	105,964	158.6
15	1,201,836	94.7	1,069,135	110.5	124,270	49.2	1,082,648	119.0	127,164	190.3
16	1,273,502	100.4	1,143,310	118.1	132,019	52.3	1,154,521	126.9	147,239	220.3
17	1,320,413	104.1	1,194,020	123.4	135,734	53.8	1,207,814	132.8	164,093	245.5
18	1,354,242	106.7	1,233,105	127.4	137,129	54.3	1,226,233	134.8	172,214	257.7
19	1,379,945	108.8	1,262,158	130.4	135,503	53.7	1,248,145	137.2	184,258	275.7
20年11月	1,436,377	113.2	1,311,573	135.5	135,624	53.7	1,285,741	141.4	196,706	294.3

資料：福祉行政報告例(平成20年11月は速報値)

生活保護の相談者からの意見・苦情の状況について

1 調査概要

都道府県本庁及び政令指定都市本庁に寄せられた、生活保護の相談者からの意見・苦情の内容及びその対応について調査。

※ 調査期間

- ① 平成20年4月1日～8月31日(記録が残されているもの限定して調査)
- ② 平成20年9月1日～9月30日(寄せられた意見・苦情すべてを調査)

2 調査結果

○ 意見・苦情の件数(実件数)

- ① 4月～8月(5ヶ月間) 50件
- ② 9月(1ヶ月間) 27件

○ 苦情との内容について以下の4つに分類したところ、下の円グラフのとおりであった。

- ① 生活保護制度の説明が不十分であったこと、
- ② 窓口の職員の態度や言葉使いが悪かったこと、
- ③ 相談した後も生活に困窮していること、
- ④ その他 ※重複選択を含む。

【平成20年4月1日～8月31日】

【平成20年9月1日～30日】

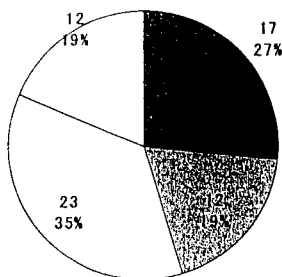

- 説明が不十分であったこと
- ▨ 窓口職員の態度や言葉遣いが悪かったこと
- 相談後も生活に困窮していること
- その他

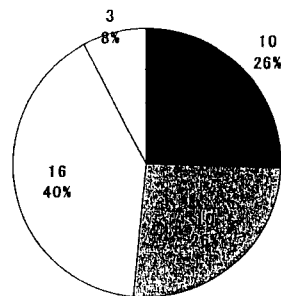

- 説明が不十分であったこと
- ▨ 窓口職員の態度や言葉遣いが悪かったこと
- 相談後も生活に困窮していること
- その他

生活保護の相談者からの意見・苦情の状況(H20. 4. 1~8. 31)

都道府県 指定都市 中核市	件数	生活保護制 度の説明が 不十分で あったこと	窓口の職員 の態度や言 葉遣いが悪 かったこと	相談した後 も、生活に 困窮してい ること	その他	生活保護制 度の説明が 理解できた こと	窓口の職員 の態度や言 葉遣いが良 かったこと	相談した結 果、生活に 問題がなく なったこと	その他
合計	50	17	12	23	12	1	1	3	7
1 北海道	5			5					
2 青森県	2			2					
3 岩手県	0								
4 宮城県	0								
5 秋田県	0								
6 山形県	0								
7 福島県	0								
8 茨城県	1	1							
9 栃木県	0								
10 群馬県	6	4	3		1				1
11 埼玉県	0								
12 千葉県	0								
13 東京都	0								
14 神奈川県	1				1				1
15 新潟県	2	1		2					
16 富山県	0								
17 石川県	2	2	1						
18 福井県	1				1				1
19 山梨県	1			1					
20 長野県	1	1	1		1			1	
21 岐阜県	0								
22 静岡県	1			1					
23 愛知県	0								
24 三重県	0								
25 滋賀県	1				1				1
26 京都府	1	1							
27 大阪府	3	2	1	2					
28 兵庫県	1			1					
29 奈良県	0								
30 和歌山県	0								
31 鳥取県	0								
32 島根県	0								
33 岡山県	1				1				1
34 広島県	0								
35 山口県	0								
36 徳島県	2				4	1	1	2	
37 香川県	0								
38 愛媛県	0								
39 高知県	0								
40 福岡県	0								
41 佐賀県	1				1				1
42 長崎県	1		1	1					
43 熊本県	1			1					
44 大分県	0								
45 宮崎県	1		1		1				1
46 鹿児島県	0								
47 沖縄県	0								
48 札幌市	0								
49 仙台市	2		1	1					
50 さいたま市	0								
51 千葉市	0								
52 横浜市	2	1		2					
53 川崎市	1		1						
54 新潟市	0								
55 静岡市	1	1							
56 浜松市	0								
57 名古屋市	2	1		1					
58 京都市	0								
59 大阪市	0								
60 堺市	0								
61 神戸市	1	1	1						
62 広島市	1	1							
63 北九州市	3		1	2					
64 福岡市	1			1					

※ 内訳については重複回答

生活保護の相談者からの意見・苦情の状況(H20.9.1～9.30)

都道府県 指定都市 中核市	件数	生活保護制度の説明が不十分であったこと	窓口の職員の態度や言葉遣いが悪かったこと	相談した後も、生活に困窮していること	その他
合計	27	10	10	16	3
1 北海道	1			1	
2 青森県	0				
3 岩手県	0				
4 宮城県	0				
5 秋田県	0				
6 山形県	0				
7 福島県	0				
8 茨城県	2			2	
9 栃木県	0				
10 群馬県	0				
11 埼玉県	0				
12 千葉県	0				
13 東京都	6	2	4	4	
14 神奈川県	1		1	1	1
15 新潟県	0				
16 富山県	0				
17 石川県	0				
18 福井県	0				
19 山梨県	0				
20 長野県	0				
21 岐阜県	1		1		
22 静岡県	3			3	
23 愛知県	0				
24 三重県	0				
25 滋賀県	1	1	1		
26 京都府	0				
27 大阪府	2	2		2	
28 兵庫県	1			1	
29 奈良県	0				
30 和歌山県	0				
31 鳥取県	0				
32 島根県	0				
33 岡山県	0				
34 広島県	0				
35 山口県	0				
36 徳島県	0				
37 香川県	0				
38 愛媛県	0				
39 高知県	0				
40 福岡県	1			1	
41 佐賀県	1	1			
42 長崎県	0				
43 熊本県	0				
44 大分県	0				
45 宮崎県	0				
46 鹿児島県	0				
47 沖縄県	0				
48 札幌市	0				
49 仙台市	1	1			1
50 さいたま市	0				
51 千葉市	0				
52 横浜市	0				
53 川崎市	0				
54 新潟市	0				
55 静岡市	1	1	1		
56 浜松市	0				
57 名古屋市	2	2	1		
58 京都市	1				1
59 大阪市	1		1		
60 堺市	0				
61 神戸市	0				
62 広島市	0				
63 北九州市	0				
64 福岡市	1			1	

※ 内訳については重複回答

3 要保護世帯向け長期生活支援資金の実施状況について

(単位：世帯)

	貸付対象世帯総数			(Aのうち) 社会福祉協議会へ貸付対象世帯通知書等書類の提出を行った世帯数			(Bのうち) 事前の書類審査の結果、貸付対象とならなくなった世帯数			(Bのうち) 事前の書類審査の結果、貸付対象となる世帯数			(Dのうち) 貸付不承認となった世帯数			(Dのうち) 貸付契約を締結し、貸付決定された世帯数		
	A			B			C			D			E			F		
	総計	継続	新規	総計	継続	新規	総計	継続	新規	総計	継続	新規	総計	継続	新規	総計	継続	新規
全国計	2,857	2,469	388	821	639	182	91	80	11	529	409	120	94	71	23	297	224	73
1 北海道	34	28	6	20	14	6	3	3	0	13	8	5	5	3	2	6	4	2
2 青森県	77	70	7	38	36	2	4	4	0	26	25	1	0	0	0	10	10	0
3 岩手県	39	35	4	2	0	2	0	0	0	2	0	2	0	0	0	2	0	2
4 宮城県	53	45	8	22	16	6	0	0	0	8	5	3	3	1	2	0	0	0
5 秋田県	68	55	13	15	11	4	1	1	0	13	9	4	8	7	1	5	2	3
6 山形県	35	34	1	11	10	1	1	1	0	6	6	0	2	2	0	4	4	0
7 福島県	25	20	5	5	3	2	0	0	0	2	0	2	0	0	0	1	0	1
8 茨城県	49	42	7	11	8	3	3	3	0	5	3	2	2	1	1	2	2	0
9 栃木県	35	30	5	16	12	4	3	3	0	9	7	2	1	1	0	7	5	2
10 群馬県	37	26	11	18	12	6	3	3	0	8	4	4	0	0	0	8	4	4
11 埼玉県	97	85	12	36	29	7	12	10	2	14	10	4	1	1	0	0	0	0
12 千葉県	64	59	5	23	21	2	3	3	0	17	17	0	1	1	0	7	7	0
13 東京都	229	194	35	82	56	26	0	0	0	64	45	19	14	8	6	45	35	10
14 神奈川県	19	19	0	1	1	0	0	0	0	1	1	0	0	0	0	0	0	0
15 新潟県	23	18	5	8	6	2	2	1	1	3	3	0	0	0	0	1	1	0
16 富山県	10	9	1	7	6	1	0	0	0	7	6	1	5	5	0	2	1	1
17 石川県	2	2	0	0	0	0	0	0	0	0	0	0	0	0	0	0	0	0
18 福井県	6	6	0	1	1	0	0	0	0	1	1	0	0	0	0	1	1	0
19 山梨県	5	5	0	3	3	0	0	0	0	3	3	0	1	1	0	1	1	0
20 長野県	24	20	4	5	2	3	0	0	0	4	1	3	2	1	1	2	0	2
21 岐阜県	11	11	0	9	9	0	1	1	0	6	6	0	0	0	0	4	4	0
22 静岡県	13	11	2	6	4	2	2	2	0	3	1	2	0	0	0	3	1	2
23 愛知県	24	19	5	10	8	2	0	0	0	6	4	2	0	0	0	6	4	2
24 三重県	44	36	8	14	12	2	1	1	0	11	9	2	0	0	0	8	6	2
25 滋賀県	29	22	7	9	7	2	0	0	0	6	4	2	1	1	0	3	1	2
26 京都府	47	36	11	14	13	1	4	4	0	0	0	0	0	0	0	0	0	0
27 大阪府	83	72	11	23	16	7	3	2	1	14	11	3	4	2	2	10	9	1
28 兵庫県	31	27	4	8	7	1	0	0	0	8	7	1	2	2	0	5	4	1
29 奈良県	23	17	6	8	6	2	1	1	0	7	5	2	1	0	1	1	0	1
30 和歌山県	14	10	4	9	5	4	0	0	0	9	5	4	7	4	3	0	0	0
31 鳥取県	28	27	1	4	4	0	0	0	0	4	4	0	1	1	0	3	3	0
32 島根県	23	18	5	8	3	5	0	0	0	2	0	2	1	0	1	1	0	1
33 岡山県	8	8	0	0	0	0	0	0	0	0	0	0	0	0	0	0	0	0
34 広島県	24	21	3	3	2	1	0	0	0	1	1	0	0	0	0	0	0	0
35 山口県	20	19	1	11	10	1	3	2	1	7	7	0	3	3	0	3	3	0
36 徳島県	52	46	6	32	29	3	19	18	1	11	10	1	0	0	0	1	0	1
37 香川県	8	8	0	7	7	0	0	0	0	7	7	0	3	3	0	4	4	0
38 愛媛県	11	10	1	3	3	0	0	0	0	3	3	0	0	0	0	0	0	0
39 高知県	17	15	2	2	1	1	0	0	0	1	0	1	0	0	0	0	0	0
40 福岡県	97	86	11	14	10	4	0	0	0	11	8	3	1	1	0	10	7	3
41 佐賀県	16	14	2	1	1	0	0	0	0	1	1	0	0	0	0	1	1	0
42 長崎県	27	24	3	8	7	1	0	0	0	5	4	1	5	4	1	0	0	0
43 熊本県	16	14	2	4	3	1	0	0	0	4	3	1	0	0	0	3	3	0
44 大分県	28	23	5	9	7	2	2	1	1	7	6	1	2	2	0	4	4	0
45 宮崎県	15	13	2	4	4	0	0	0	0	4	4	0	0	0	0	3	3	0
46 鹿児島県	35	33	2	0	0	0	0	0	0	0	0	0	0	0	0	0	0	0
47 沖縄県	38	37	1	8	7	1	0	0	0	8	7	1	0	0	0	7	6	1

(単位：世帯)

	貸付対象世帯総数			(Aのうち) 社会福祉協議会へ貸付対象世帯通知書等書類の提出を行った世帯数			(Bのうち) 事前の書類審査の結果、貸付対象とならなくなった世帯数			(Bのうち) 事前の書類審査の結果、貸付対象となる世帯数			(Dのうち) 貸付不承認となった世帯数			(Dのうち) 貸付契約を締結し、貸付決定された世帯数		
	A			B			C			D			E			F		
	総計	継続	新規	総計	継続	新規	総計	継続	新規	総計	継続	新規	総計	継続	新規	総計	継続	新規
48 札幌市	22	13	9	15	8	7	0	0	0	11	4	7	1	0	1	6	3	3
49 仙台市	19	17	2	9	7	2	0	0	0	0	0	0	0	0	0	0	0	0
50 さいたま市	23	19	4	1	1	0	0	0	0	0	0	0	0	0	0	0	0	0
51 千葉市	18	16	2	4	3	1	0	0	0	2	1	1	0	0	0	2	1	1
52 横浜市	40	33	7	2	2	0	0	0	0	0	0	0	0	0	0	0	0	0
53 川崎市	12	11	1	0	0	0	0	0	0	0	0	0	0	0	0	0	0	0
54 新潟市	21	20	1	3	2	1	0	0	0	3	2	1	0	0	0	2	1	1
55 静岡市	10	9	1	0	0	0	0	0	0	0	0	0	0	0	0	0	0	0
56 浜松市	2	1	1	0	0	0	0	0	0	0	0	0	0	0	0	0	0	0
57 名古屋市	18	18	0	8	8	0	0	0	0	7	7	0	1	1	0	6	6	0
58 京都市	212	189	23	6	6	0	6	6	0	0	0	0	0	0	0	0	0	0
59 大阪市	110	96	14	17	10	7	0	0	0	7	5	2	1	1	0	4	3	1
60 堺市	33	28	5	6	3	3	0	0	0	6	3	3	0	0	0	3	1	2
61 神戸市	20	19	1	7	6	1	0	0	0	3	3	0	0	0	0	4	3	1
62 広島市	20	18	2	3	2	1	0	0	0	2	1	1	0	0	0	2	1	1
63 北九州市	47	38	9	11	6	5	0	0	0	7	5	2	2	2	0	6	3	3
64 福岡市	44	35	9	17	12	5	2	1	1	13	9	4	0	0	0	12	8	4
65 旭川市	37	34	3	15	14	1	0	0	0	6	5	1	1	1	0	3	2	1
66 函館市	6	4	2	1	0	1	1	0	1	0	0	0	0	0	0	0	0	0
67 青森市	36	36	0	10	10	0	0	0	0	10	10	0	1	1	0	5	5	0
68 盛岡市	10	7	3	6	5	1	0	0	0	3	3	0	0	0	0	1	1	0
69 秋田市	51	49	2	17	17	0	0	0	0	17	17	0	4	4	0	11	11	0
70 郡山市	7	6	1	1	1	0	0	0	0	0	0	0	0	0	0	0	0	0
71 いわき市	6	5	1	1	0	1	1	0	1	0	0	0	0	0	0	0	0	0
72 宇都宮市	13	11	2	6	6	0	0	0	0	3	3	0	1	1	0	2	2	0
73 川越市	13	9	4	6	4	2	0	0	0	0	0	0	0	0	0	0	0	0
74 船橋市	13	10	3	5	2	3	0	0	0	2	1	1	0	0	0	2	1	1
75 柏市	6	4	2	5	4	1	0	0	0	5	4	1	0	0	0	5	4	1
76 横須賀市	3	3	0	0	0	0	0	0	0	0	0	0	0	0	0	0	0	0
77 相模原市	7	7	0	2	2	0	0	0	0	1	1	0	0	0	0	0	0	0
78 富士山市	7	7	0	3	3	0	0	0	0	3	3	0	0	0	0	1	1	0
79 金沢市	13	10	3	6	3	3	3	3	0	2	0	2	0	0	0	2	0	2
80 長野市	0	0	0	0	0	0	0	0	0	0	0	0	0	0	0	0	0	0
81 岐阜市	3	2	1	3	2	1	0	0	0	3	2	1	0	0	0	2	1	1
82 豊橋市	0	0	0	0	0	0	0	0	0	0	0	0	0	0	0	0	0	0
83 豊田市	2	2	0	0	0	0	0	0	0	0	0	0	0	0	0	0	0	0
84 岡崎市	1	1	0	0	0	0	0	0	0	0	0	0	0	0	0	0	0	0
85 高槻市	2	2	0	1	1	0	0	0	0	0	0	0	0	0	0	0	0	0
86 東大阪市	4	1	3	0	0	0	0	0	0	0	0	0	0	0	0	0	0	0
87 姫路市	7	6	1	2	1	1	0	0	0	2	1	1	1	1	0	0	0	0
88 西宮市	7	0	7	0	0	0	0	0	0	0	0	0	0	0	0	0	0	0
89 奈良市	8	7	1	5	5	0	2	2	0	3	3	0	0	0	0	1	1	0
90 和歌山市	16	14	2	4	2	2	2	1	1	2	1	1	1	1	0	0	0	0
91 岡山市	13	11	2	1	1	0	0	0	0	1	1	0	0	0	0	1	1	0
92 倉敷市	7	7	0	0	0	0	0	0	0	0	0	0	0	0	0	0	0	0
93 福山市	13	12	1	11	10	1	0	0	0	11	10	1	0	0	0	8	7	1
94 下関市	1	1	0	0	0	0	0	0	0	0	0	0	0	0	0	0	0	0
95 高松市	12	12	0	4	4	0	0	0	0	4	4	0	0	0	0	4	4	0
96 松山市	32	28	4	20	17	3	3	3	0	17	14	3	0	0	0	6	5	1
97 高知市	26	24	2	1	1	0	0	0	0	1	1	0	0	0	0	1	1	0
98 久留米市	5	3	2	1	0	1	0	0	0	0	0	0	0	0	0	0	0	0
99 長崎市	12	9	3	4	3	1	0	0	0	3	2	1	1	1	0	2	1	1
100 熊本市	15	14	1	1	1	0	0	0	0	1	1	0	0	0	0	0	0	0
101 大分市	19	15	4	14	10	4	0	0	0	14	10	4	3	2	1	7	5	2
102 宮崎市	12	10	2	4	2	2	0	0	0	2	1	1	0	0	0	2	1	1
103 鹿児島市	28	27	1	0	0	0	0	0	0	0	0	0	0	0	0	0	0	0

資料：保護課調べ（平成20年9月末日現在）

※表中の「継続」欄は、「平成19年3月以前から保護受給している者に対する実施状況」を、「新規」欄は、「制度施行以後、生活保護の新規申請を行った者に対する実施状況」を示す。また、「総計」欄は、それらを合計した値である。

4 自治体間情報共有・相互評価事業の具体例

自治体間の情報共有・相互評価事業の具体例

○ 平成20年度の実施例（相互視察を通じた情報共有・相互評価）

1 事業実施自治体

浜松市・新潟市（平成19年度に政令市へ移行した自治体同士）

2 テーマ

- ① ホームレスの自立支援計画について
- ② 実施体制について
- ③ 自立支援プログラムの取組について
- ④ ケース診断会議の活用方法について

※ ①②については浜松市、③④については新潟市からのテーマ

3 事業実施手順

- ① 両市の基礎資料の交換
- ② 資料等を基にテーマを選定
- ③ 相互視察
- ④ 視察結果を基にテーマについての相互評価
- ⑤ 合同のまとめの会議の開催

4 アドバイザー

- ・ 両市それぞれが市内在住の社会福祉士（学識者）に依頼
- ・ 合同のまとめの会議には厚労省保護課職員も参加

○ その他考えられる実施例

- ・ 県内の査察指導員連絡協議会を立ちあげ、困難事例等の対応方法を検討
- ・ 県同士で、郡部福祉事務所の縮小（廃止）を受けた今後の県本庁機能の確保策の検討
- ・ 中核市同士で、中核市としての本庁機能のあり方について検討

(1) 生活保護法による医療扶助人員、医療扶助費の年次推移

	被 保 護 実 人 員 A	医療扶助人員						医療扶助率 B/A %	医療扶助費 総 額 億円	生活保護費 のうち医療 扶助費の占 める割合 %
		総 数 B 人	精 神 (再掲)	入 院 人	精 神 (再掲)	入院外 人	精 神 (再掲)			
平成7年度	882,229	679,826	126,555	123,924	64,399	555,903	62,156	77.1	8,819	59.4
平成8年度	887,450	695,075	131,592	124,794	64,117	570,281	67,475	78.3	8,773	58.0
平成9年度	905,589	715,662	135,681	126,530	64,212	589,132	71,469	79.0	9,230	57.5
平成10年度	946,993	753,366	141,798	130,358	64,743	623,008	77,055	79.6	9,659	57.0
平成11年度	1,004,472	803,855	148,286	134,043	65,122	669,812	83,164	80.0	10,416	57.0
平成12年度	1,072,241	864,231	155,852	132,751	64,913	731,480	90,939	80.6	10,711	55.2
平成13年度	1,148,088	928,527	163,149	134,956	64,900	793,572	98,249	80.9	11,229	54.1
平成14年度	1,242,723	1,002,886	172,619	135,197	64,608	867,689	108,011	80.7	11,622	52.4
平成15年度	1,344,327	1,082,648	183,139	132,578	63,708	950,070	119,431	80.5	12,361	51.8
平成16年度	1,423,388	1,154,521	195,400	132,285	63,193	1,022,236	132,207	81.1	13,029	51.9
平成17年度	1,475,838	1,207,814	204,600	131,104	62,479	1,076,710	142,121	81.8	13,470	51.2
平成18年度	1,513,892	1,226,233	97,650	130,487	59,239	1,095,746	38,411	81.0	13,500	50.6
平成19年度	1,543,321	1,248,145	95,028	125,900	57,687	1,122,245	37,341	80.9	13,074	49.3

注：医療扶助費は、各年度の医療扶助に要した実績費用の総額を計上している。

(2) 都道府県・指定都市・中核市別医療扶助人員(入院・入院外)

自治体名	総数	入院	入院外
北海道	53,212	5,733	47,506
青森県	15,466	1,126	14,221
岩手県	6,759	840	5,874
宮城県	7,278	688	6,662
秋田県	6,693	632	6,057
山形県	4,495	402	4,121
福島県	6,836	749	6,091
茨城県	13,842	1,804	12,072
栃木県	6,905	890	6,009
群馬県	7,600	879	6,774
埼玉県	30,652	3,002	27,680
千葉県	24,038	2,380	21,656
東京都	167,374	15,181	152,438
神奈川県	16,896	1,452	15,349
新潟県	4,644	476	4,195
富山県	1,066	208	853
石川県	2,078	267	1,808
福井県	1,913	266	1,646
山梨県	2,763	393	2,406
長野県	4,423	437	3,980
岐阜県	2,640	411	2,255
静岡県	6,680	785	5,867
愛知県	10,363	1,371	8,994
三重県	10,863	1,483	9,390
滋賀県	6,838	568	6,286
京都府	9,874	758	9,182
大阪府	57,135	4,485	52,636
兵庫県	26,007	2,393	23,701
奈良県	8,888	777	8,138
和歌山県	4,656	395	4,256
鳥取県	4,111	382	3,735
島根県	3,697	387	3,324
岡山県	3,831	539	3,278
広島県	8,945	1,139	7,794
山口県	8,842	1,156	7,699
徳島県	10,292	1,261	9,117
香川県	3,333	418	2,931
愛媛県	6,437	888	5,627
高知県	6,264	765	5,483
福岡県	44,130	5,101	39,525
佐賀県	5,551	879	4,706
長崎県	11,455	1,685	10,049
熊本県	5,747	921	4,864
大分県	8,428	1,305	7,153
宮崎県	6,658	920	5,738
鹿児島県	13,188	2,183	11,009
沖縄県	18,915	2,072	16,815

自治体名	総数	入院	入院外
札幌市	47,996	3,653	44,382
仙台市	10,226	464	9,772
さいたま市	10,222	869	9,319
千葉市	9,065	1,130	7,944
横浜市	46,601	4,503	41,934
川崎市	18,185	1,503	16,759
新潟市	6,557	651	5,914
静岡市	4,612	329	4,300
浜松市	3,474	496	2,982
名古屋市	20,972	2,153	18,905
京都市	29,023	2,417	26,669
大阪市	89,702	7,549	82,517
堺市	19,370	1,215	18,121
神戸市	32,674	2,256	30,565
広島市	13,446	766	12,675
北九州市	13,690	1,462	12,226
福岡市	23,122	2,149	20,963
旭川市	9,961	564	9,416
函館市	10,667	965	9,683
青森市	5,537	500	5,035
盛岡市	2,620	240	2,366
秋田市	3,748	380	3,383
郡山市	1,488	135	1,356
いわき市	3,511	433	3,045
宇都宮市	4,617	468	4,135
川越市	1,647	232	1,433
船橋市	4,495	473	4,003
柏市	1,788	215	1,603
横須賀市	3,228	224	2,996
相模原市	6,590	368	6,231
富山市	1,040	150	880
金沢市	2,462	427	2,010
長野市	1,159	139	1,013
岐阜市	3,445	898	2,494
豊橋市	1,122	210	914
豊田市	851	128	728
岡崎市	777	129	653
高槻市	3,998	244	3,776
東大阪市	10,763	608	10,167
姫路市	4,521	375	4,153
西宮市	4,819	386	4,418
奈良市	4,091	295	3,840
和歌山市	5,569	404	5,171
岡山市	7,763	442	7,326
倉敷市	4,775	485	4,283
福山市	4,728	305	4,428
下関市	3,281	394	2,942
高松市	4,239	398	3,846
松山市	8,338	777	7,592
高知市	8,454	850	7,620
久留米市	3,549	400	3,165
長崎市	7,500	707	6,787
熊本市	8,694	1,134	7,568
大分市	5,669	779	4,889
宮崎市	5,094	555	4,574
鹿児島市	11,505	1,275	10,174
全国	1,285,741	124,888	1,162,993

資料：生活保護速報(20年11月)

(3) 長期入院患者の実態把握の状況

(平成19年度)

区分	① 書類検討総数 延(入院患者百八十日) を	② ①のうち主治医と 意見調整を行った	③ ②の結果医療扶助に よる入院の必要がな いとされたもの	④ ③のうち措置状況						⑤ ③のうち未措置患者数	② / ①の割合	③ / ②の割合	⑤ / ③の割合
				退院又は移替え等									
				小計	居宅 保 護	施設 入 所	他法への移替		その他				
予防 法	結核 福 祉 法 精 神 保 健												
北海道	2,740	2,571	177	109	21	53	0	1	34	68	93.8	6.9	38.4
青森県	535	522	25	21	5	16	0	0	0	4	97.6	4.8	16.0
岩手県	382	291	45	18	7	6	0	0	5	27	76.2	15.5	60.0
宮城県	351	329	21	10	3	4	0	2	1	11	93.7	6.4	52.4
秋田県	428	336	43	33	7	13	0	2	11	10	78.5	12.8	23.3
山形県	185	103	6	2	0	1	0	0	1	4	55.7	5.8	66.7
福島県	503	477	101	59	22	20	0	1	16	42	94.8	21.2	41.6
茨城県	1,150	1,118	135	54	12	24	0	0	18	81	97.2	12.1	60.0
栃木県	624	486	48	35	3	18	0	0	14	13	77.9	9.9	27.1
群馬県	577	410	32	26	9	12	0	1	4	6	71.1	7.8	18.8
埼玉県	1,814	750	162	57	25	26	0	0	6	105	41.3	21.6	64.8
千葉県	1,474	1,013	61	31	13	15	0	0	3	30	68.7	6.0	49.2
東京都	7,745	3,362	760	599	165	212	0	4	218	161	43.4	22.6	21.2
神奈川県	908	661	91	53	24	16	0	0	13	38	72.8	13.8	41.8
新潟県	292	134	14	11	4	6	0	0	1	3	45.9	10.4	21.4
富山県	176	121	22	19	0	3	0	0	16	3	68.8	18.2	13.6
石川県	153	132	3	3	1	2	0	0	0	0	86.3	2.3	0.0
福井県	186	110	5	4	2	1	0	0	1	1	59.1	4.5	20.0
山梨県	262	143	5	3	2	1	0	0	0	2	54.6	3.5	40.0
長野県	232	214	32	15	7	5	0	0	3	17	92.2	15.0	53.1
岐阜県	273	161	41	20	9	9	0	1	1	21	59.0	25.5	51.2
静岡県	432	313	53	38	16	16	0	0	6	15	72.5	16.9	28.3
愛知県	825	331	74	41	7	29	0	0	5	33	40.1	22.4	44.6
三重県	860	578	30	18	6	7	0	0	5	12	67.2	5.2	40.0
滋賀県	270	202	20	16	2	9	0	0	5	4	74.8	9.9	20.0
京都府	296	127	9	6	3	2	0	0	1	3	42.9	7.1	33.3
大阪府	2,012	794	171	137	65	35	0	1	36	34	39.5	21.5	19.9
兵庫県	1,420	1,157	252	159	50	75	0	3	31	93	81.5	21.8	36.9
奈良県	341	89	3	3	1	1	0	0	1	0	26.1	3.4	0.0
和歌山県	178	124	23	11	3	6	0	0	2	12	69.7	18.5	52.2
鳥取県	203	141	43	19	3	11	0	0	5	24	69.5	30.5	55.8
島根県	207	143	55	31	7	14	0	0	10	24	69.1	38.5	43.6
岡山県	286	228	14	12	6	6	0	0	0	2	79.7	6.1	14.3
広島県	635	623	49	45	16	21	0	1	7	4	98.1	7.9	8.2
山口県	695	556	96	67	17	21	0	0	29	29	80.0	17.3	30.2
徳島県	785	752	19	19	6	11	0	0	2	0	95.8	2.5	0.0
香川県	254	250	39	28	3	13	0	0	12	11	98.4	15.6	28.2
愛媛県	477	311	61	30	7	14	0	0	9	31	65.2	19.6	50.8
高知県	268	105	47	21	4	5	0	0	12	26	39.2	44.8	55.3
福岡県	2,954	1,922	263	182	63	85	0	1	33	81	65.1	13.7	30.8
佐賀県	516	385	32	22	15	7	0	0	0	10	74.6	8.3	31.3
長崎県	916	796	103	51	10	11	0	0	30	52	86.9	12.9	50.5
熊本県	567	563	90	60	9	35	0	0	16	30	99.3	16.0	33.3
大分県	832	332	46	35	15	16	0	0	4	11	39.9	13.9	23.9
宮崎県	658	358	94	65	15	23	0	0	27	29	54.4	26.3	30.9
鹿児島県	1,368	1,060	93	70	20	26	0	0	24	23	77.5	8.8	24.7
沖縄県	851	478	163	80	37	31	0	0	13	83	56.2	34.1	50.9

区 分	① 書類後付総数 (入院百八十日を 越えた患者数)	② ①のうち主治医と も意見調整を行った	③ ②の結果医療扶助に よる入院の必要がな いとされたもの	④ ③のうち措置状況							⑤ ③のうち未措置患者数	② ／ ①の割合	③ ／ ②の割合	⑤ ／ ③の割合
				退院又は移替え等				他法への移替						
				小 計	居 宅 保 護	施 設 入 所	予 防 法	結 核	精 神 保 健 福 祉 法	其 他				
札幌市	1,967	324	96	90	31	15	0	0	44	6	16.5	29.6	6.3	
仙台市	261	213	11	10	8	2	0	0	0	1	81.6	5.2	9.1	
さいたま市	390	120	6	6	3	3	0	0	0	0	30.8	5.0	0.0	
千葉市	309	219	42	34	11	11	0	0	12	8	70.9	19.2	19.0	
横浜市	1,095	875	159	116	18	78	0	1	19	43	79.9	18.2	27.0	
川崎市	870	720	159	83	33	27	0	1	22	76	82.8	22.1	47.8	
新潟市	281	139	8	6	0	2	0	4	0	2	49.5	5.8	25.0	
静岡市	115	115	0	0	0	0	0	0	0	0	100.0	0.0	—	
浜松市	142	31	17	17	6	10	0	0	1	0	21.8	54.8	0.0	
名古屋市	1,708	1,352	454	422	94	114	1	0	213	32	79.2	33.6	7.0	
京都市	1,017	633	92	76	36	22	0	1	17	16	62.2	14.5	17.4	
大阪市	3,520	3,520	289	114	42	23	0	2	47	175	100.0	8.2	60.6	
堺市	588	106	27	27	14	9	0	0	4	0	18.0	25.5	0.0	
神戸市	950	834	183	126	39	54	0	0	33	57	87.8	21.9	31.1	
広島市	581	534	111	97	29	44	0	0	24	14	91.9	20.8	12.6	
北九州市	1,068	934	110	80	21	23	0	0	36	30	87.5	11.8	27.3	
福岡市	1,472	1,236	162	140	76	45	0	0	19	22	84.0	13.1	13.6	
旭川市	208	142	7	6	3	3	0	0	0	1	68.3	4.9	14.3	
函館市	253	135	31	27	0	26	0	0	1	4	53.4	23.0	12.9	
青森市	174	174	7	4	1	3	0	0	0	3	100.0	4.0	42.9	
盛岡市	153	8	2	2	1	0	0	0	1	0	5.2	25.0	0.0	
秋田市	118	9	2	2	0	2	0	0	0	0	7.6	22.2	0.0	
郡山市	105	1	0	0	0	0	0	0	0	0	1.0	0.0	—	
いわき市	234	133	6	3	2	1	0	0	0	3	56.8	4.5	50.0	
宇都宮市	278	197	18	18	1	5	0	0	12	0	70.9	9.1	0.0	
川越市	121	121	0	0	0	0	0	0	0	0	100.0	0.0	—	
船橋市	287	287	6	4	2	1	0	0	1	2	100.0	2.1	33.3	
柏市	135	135	8	8	3	4	0	0	1	0	100.0	5.9	0.0	
横須賀市	147	147	11	11	1	10	0	0	0	0	100.0	7.5	0.0	
相模原市	186	175	8	4	2	1	0	0	1	4	94.1	4.6	50.0	
富山市	132	132	13	9	3	6	0	0	0	4	100.0	9.8	30.8	
金沢市	314	314	0	0	0	0	0	0	0	0	100.0	0.0	—	
長野市	79	77	6	6	0	5	0	0	1	0	97.5	7.8	0.0	
岐阜市	168	13	12	12	11	1	0	0	0	0	7.7	92.3	0.0	
豊橋市	147	147	18	18	1	0	0	17	0	0	100.0	12.2	0.0	
豊田市	64	64	0	0	0	0	0	0	0	0	100.0	0.0	—	
岡崎市	113	113	40	38	5	11	0	0	22	2	100.0	35.4	5.0	
高槻市	127	15	8	2	2	0	0	0	0	6	11.8	53.3	75.0	
東大阪市	304	39	19	17	14	3	0	0	0	2	12.8	48.7	10.5	
姫路市	225	186	28	25	8	10	1	0	6	3	82.7	15.1	10.7	
西宮市	215	215	48	38	9	8	0	0	21	10	100.0	22.3	20.8	
奈良市	178	81	12	8	5	3	0	0	0	4	45.5	14.8	33.3	
和歌山市	289	118	17	5	0	5	0	0	0	12	40.8	14.4	70.6	
岡山市	280	201	24	11	2	3	0	0	6	13	71.8	11.9	54.2	
彦根市	174	12	6	3	0	3	0	0	0	3	6.9	50.0	50.0	
福山市	122	88	21	18	9	7	0	1	1	3	72.1	23.9	14.3	
下関市	237	237	20	17	3	11	0	0	3	3	100.0	8.4	15.0	
高松市	223	160	2	2	0	2	0	0	0	0	71.7	1.3	0.0	
松山市	169	169	15	15	11	4	0	0	0	0	100.0	8.9	0.0	
高知市	409	409	27	9	5	4	0	0	1	18	100.0	6.6	66.7	
久留米市	243	23	6	4	1	3	0	0	0	2	9.5	26.1	33.3	
長崎市	582	241	43	43	12	4	0	0	27	0	41.4	17.8	0.0	
熊本市	235	212	16	8	3	4	0	1	0	8	90.2	7.5	50.0	
大分市	432	34	4	3	2	1	0	0	0	1	7.9	11.8	25.0	
宮崎市	163	78	7	4	0	4	0	0	0	3	47.9	9.0	42.9	
鹿児島市	664	625	25	22	5	15	0	0	2	3	94.1	4.0	12.0	
合 計	65,117	43,734	6,240	4,320	1,335	1,648	2	46	1,289	1,922	67.2	14.3	30.8	

資料：保護課調

(4) 保険外併用療養費（長期入院選定療養）に係る例外的給付の状況について（平成19年度）

区 分	当該年度給付件数										当該年度継続 D=A+B-C	退院率 C/(A+B)	当該年度給付総額 (円)	1件あたり 給付金額
	前年度継続 A	新規開始 B	退院 C (①+②+③+④+⑤)					当該年度継続 D=A+B-C	退院率 C/(A+B)					
			① 在宅	② 介護保健施設	③ 社会福祉施設等	④ 扶養義務者引き取り	⑤ その他							
北海道	17	26	23	7	2	2	0	12	20	53.5%	6,119,124	142,305		
青森県	7	4	9	3	1	1	0	4	2	81.8%	1,490,614	135,510		
岩手県	4	6	7	3	2	0	0	2	3	70.0%	1,409,370	140,937		
宮城県	5	3	4	3	0	0	0	1	4	50.0%	1,121,370	140,171		
秋田県	1	2	1	1	0	0	0	0	2	33.3%	21,242,896	7,080,965		
山形県	0	4	0	4	0	0	0	0	4	0.0%	16,024,280	4,006,070		
高知県	3	5	6	0	2	2	0	2	2	75.0%	704,050	88,006		
茨城県	19	17	26	14	1	0	0	11	10	72.2%	14,452,631	401,462		
栃木県	0	6	5	3	0	0	0	2	1	83.3%	887,644	147,941		
群馬県	3	2	3	3	0	0	0	0	2	60.0%	1,228,320	245,664		
埼玉県	10	24	21	8	1	1	0	11	13	61.8%	4,826,870	141,967		
千葉県	6	9	7	3	1	0	0	3	8	46.7%	3,901,386	260,092		
東京都	107	437	501	39	12	10	4	436	43	92.1%	43,587,930	80,125		
神奈川県	4	6	6	2	3	0	1	0	4	60.0%	5,210,454	521,045		
新潟県	0	0	0	0	0	0	0	0	0	-	0	-		
富山県	0	0	0	0	0	0	0	0	0	-	0	-		
石川県	1	1	1	0	1	0	0	0	1	50.0%	286,512	143,256		
福井県	4	0	4	0	1	0	1	2	0	100.0%	1,686,708	421,677		
山梨県	0	0	0	0	0	0	0	0	0	-	0	-		
長野県	0	0	0	0	0	0	0	0	0	-	0	-		
岐阜県	2	0	2	1	0	0	1	0	0	100.0%	499,700	249,850		
静岡県	3	3	3	1	2	0	0	0	3	50.0%	1,651,630	275,272		
愛知県	4	6	9	3	3	0	0	3	1	90.0%	4,302,240	430,224		
三重県	3	1	2	1	0	0	0	1	2	50.0%	724,840	181,210		
滋賀県	1	1	1	0	1	0	0	0	1	50.0%	421,944	210,972		
京都府	0	7	4	3	0	0	0	1	3	57.1%	575,888	82,270		
大阪府	45	75	84	9	2	4	0	69	36	70.0%	13,616,880	113,474		
兵庫県	16	19	13	8	0	1	0	4	22	37.1%	6,638,520	189,672		
奈良県	3	8	7	2	0	0	0	5	4	63.6%	1,555,058	141,369		
和歌山県	2	0	1	0	0	0	1	0	1	50.0%	1,050,018	525,009		
鳥取県	0	2	2	0	2	0	0	0	0	100.0%	233,050	116,525		
島根県	1	2	3	1	0	0	0	2	0	100.0%	258,910	86,303		
岡山県	4	1	3	1	0	0	0	2	2	60.0%	1,139,350	227,870		
広島県	2	3	2	1	0	1	0	0	3	40.0%	1,334,340	266,868		
山形県	1	5	4	3	0	1	0	0	2	66.7%	595,843	99,307		
徳島県	5	4	5	3	0	1	0	1	4	55.6%	2,507,260	278,584		
香川県	1	0	1	0	1	0	0	0	0	100.0%	220,800	220,800		
愛媛県	2	3	2	0	0	0	0	2	3	40.0%	814,690	162,938		
高知県	6	4	4	2	0	0	0	2	6	40.0%	3,707,687	370,769		
福岡県	23	39	45	17	7	1	0	20	17	72.6%	11,316,771	182,529		
佐賀県	8	4	7	3	2	1	0	1	5	58.3%	1,349,562	112,464		
長崎県	0	4	4	1	2	0	0	1	0	100.0%	307,180	76,795		
熊本県	0	2	2	1	1	0	0	0	0	100.0%	3,030,820	1,515,410		
大分県	2	4	2	2	0	0	0	0	4	33.3%	668,650	111,442		
宮崎県	1	2	3	2	0	1	0	0	0	100.0%	494,980	164,993		
鹿児島県	0	4	3	0	0	1	0	2	1	75.0%	784,340	196,085		
沖縄県	1	4	4	2	0	0	2	0	1	80.0%	907,720	181,544		

区 分	当該年度給付件数										当該年度給付税額 (円)	1件あたり 給付金額
	前年度継続 A	新規開始 B	退院 C (①+②+③+④+⑤)					当該年度継続 D=A+B-C	退院率 C/(A+B)			
			① 在宅	② 介護保健施設	③ 社会福祉施設等	④ 扶養義務者引き取り	⑤ その他					
札幌	4	8	7	3	0	0	0	4	5	58.3%	1,433,394	119,450
仙台	0	3	1	0	0	1	0	0	2	33.3%	283,320	94,440
さいたま	6	4	5	0	0	1	0	4	5	50.0%	2,139,590	213,959
千葉	15	4	11	0	1	0	4	6	8	57.9%	2,322,220	122,222
横濱	4	5	2	1	0	0	0	1	7	22.2%	952,380	105,820
川崎	9	3	5	5	0	0	0	0	7	41.7%	1,300,270	108,356
新潟	1	2	2	0	1	1	0	0	1	66.7%	782,800	260,933
静岡	0	0	0	0	0	0	0	0	0	-	0	-
岡崎	0	1	0	0	0	0	0	0	1	0.0%	114,380	114,380
名古屋	20	38	38	9	1	5	0	23	20	65.5%	9,704,390	167,317
京都	10	9	7	4	2	0	0	1	12	36.8%	3,197,530	168,291
大阪	507	135	246	78	13	39	0	116	396	38.3%	82,933,336	129,180
堺	10	26	30	4	0	1	2	23	6	83.3%	4,010,190	111,394
神戸	9	7	7	2	1	1	0	3	9	43.8%	4,551,330	284,458
広島	4	2	5	1	0	0	0	4	1	83.3%	1,561,190	260,198
北九州	1	11	8	4	0	1	0	3	4	66.7%	1,820,220	151,685
福岡	2	8	9	2	0	1	0	6	1	90.0%	753,330	75,333
旭川	0	2	2	2	0	0	0	0	0	100.0%	210,600	105,300
函館	1	5	5	5	0	0	0	0	1	83.3%	234,480	39,080
青森	8	0	3	0	0	0	0	3	5	37.5%	732,729	91,591
盛岡	0	0	0	0	0	0	0	0	0	-	0	-
秋田	0	0	0	0	0	0	0	0	0	-	0	-
山形	5	1	5	3	2	0	0	0	0	83.3%	210,210	35,035
いわて	0	0	0	0	0	0	0	0	1	-	0	-
宮城	1	4	5	0	0	1	0	4	0	100.0%	302,600	60,520
宇都宮	1	1	0	0	0	0	0	0	2	0.0%	777,529	388,765
川越	1	4	2	1	0	0	0	1	3	40.0%	1,217,440	243,488
柏	1	1	1	0	1	0	0	0	1	50.0%	373,640	186,820
横須賀	0	4	4	0	0	0	0	4	0	100.0%	453,520	113,380
相模原	1	3	1	0	0	0	0	1	3	25.0%	889,420	222,355
富山	1	1	1	0	0	0	0	1	1	50.0%	85,030	42,515
金沢	1	3	1	0	0	1	0	0	3	25.0%	1,288,170	322,043
長崎	0	1	1	0	0	0	0	0	0	100.0%	120,110	120,110
岐阜	1	0	1	1	0	0	0	0	0	100.0%	45,920	45,920
豊田	6	3	4	3	1	0	0	0	5	44.4%	1,223,260	135,918
岡崎	0	0	0	0	0	0	0	0	0	-	0	-
高松	0	1	1	0	0	1	0	0	0	100.0%	193,290	193,290
東海	2	2	1	0	0	0	0	2	2	33.3%	715,270	238,423
大垣	1	6	6	0	0	0	0	6	2	75.0%	910,740	113,843
西宮	1	0	1	1	0	0	0	0	0	100.0%	160,160	160,160
奈良	4	4	4	0	0	0	0	4	1	80.0%	765,050	153,010
和歌山	1	2	6	5	0	0	0	1	0	100.0%	2,387,330	397,888
山形	12	2	3	3	0	0	0	0	11	21.4%	5,679,810	405,701
山形	3	0	3	1	0	0	0	2	0	100.0%	341,220	113,740
山形	1	2	2	1	1	0	0	0	1	66.7%	536,680	178,893
山形	13	12	15	5	1	5	0	4	10	60.0%	5,427,405	217,096
山形	7	1	5	2	0	0	0	3	3	62.5%	1,363,280	170,410
山形	3	4	6	1	0	1	0	4	1	85.7%	2,150,870	307,267
山形	1	5	6	3	1	0	0	2	0	100.0%	614,620	102,437
山形	5	6	5	4	0	0	0	1	6	45.5%	2,321,410	211,037
山形	0	0	0	0	0	0	0	0	0	-	0	-
山形	0	2	1	1	0	0	0	0	1	50.0%	200,680	100,340
山形	4	13	12	9	0	2	0	1	5	70.6%	2,564,123	150,831
山形	3	2	4	2	0	0	0	2	1	80.0%	444,840	88,968
山形	0	0	0	0	0	0	0	0	0	-	0	-
山形	1	4	5	5	0	0	0	0	0	100.0%	138,730	27,746
合計	1,019	1,126	1,351	327	76	90	16	842	794	63.0%	337,828,866	157,496

資料：保護課調

(5) 頻回受診者に対する適正受診指導結果について (平成19年度)

受診状況把握対象者数	指導対象外						指導対象						うち改善された者			
	A+B	うち筋骨折系-割合 総数	人数		B	うち筋骨折系-割合 総数	C	うち筋骨折系-割合 総数	うち改善された者							
			A	人数					D	E	F	G				
								1人当たり 平均効果月数	効果月数計	1人当たり 平均効果日数	効果日数計	効果月・1人当 り効果日数	E/D			
北海道	443	179	345	134	98	45	48	25	1.9	93.1	20.7	993.3	10.9			
青森県	52	20	32	12	15	8	9	6	4.7	42.0	66.3	597.0	14.1			
岩手県	16	9	12	6	4	3	4	3	5.0	20.0	68.0	272.0	13.6			
宮城県	42	27	34	22	8	5	2	1	7.0	14.0	106.5	213.0	15.2			
秋田県	42	12	23	4	19	8	6	2	3.5	21.0	34.7	208.2	9.9			
山形県	8	5	6	4	2	1	0	0	0.0	0.0	0.0	0.0	0.0			
福島県	32	13	17	5	15	8	6	3	4.5	27.0	45.3	272.0	10.1			
茨城県	73	44	62	37	11	7	7	5	7.0	49.0	64.8	453.5	9.3			
栃木県	51	23	37	18	14	5	5	3	5.2	26.0	74.3	371.3	14.3			
群馬県	45	17	37	10	8	7	6	5	5.3	32.0	51.2	307.3	9.7			
千葉県	247	156	167	105	80	51	30	19	4.4	131.3	47.5	1426.0	10.8			
東京都	88	62	81	57	7	5	7	5	4.1	29.0	50.7	355.0	12.4			
神奈川県	2,140	1,081	1,756	808	384	273	156	112	1.2	182.7	12.3	1917.3	10.3			
静岡県	60	44	34	23	26	21	14	11	6.4	89.0	59.2	829.1	9.3			
愛知県	12	11	10	9	2	2	2	2	3.0	6.0	31.5	63.0	10.5			
岐阜県	5	4	1	0	4	4	1	1	3.0	3.0	33.0	33.0	11.0			
富山県	18	8	13	3	5	5	2	2	3.5	7.0	53.3	106.6	15.2			
石川県	10	3	4	1	5	5	3	2	5.3	16.0	51.1	153.2	9.6			
福井県	5	0	0	0	5	0	3	0	3.7	11.0	37.5	112.5	10.1			
山梨県	0	0	0	0	0	0	0	0	0.0	0.0	0.0	0.0	0.0			
長野県	13	10	7	6	6	4	7	4	7.4	52.0	82.9	580.0	11.2			
新潟県	34	23	29	20	5	3	1	1	9.0	9.0	173.7	173.7	19.3			
徳島県	114	64	78	50	36	14	19	9	5.3	100.0	75.7	1439.1	14.3			
香川県	88	43	82	43	6	0	3	0	5.0	15.0	41.0	123.0	8.2			
愛媛県	11	9	0	0	11	9	3	2	6.0	18.0	57.2	171.5	9.5			
高知県	134	63	80	46	54	17	19	8	5.4	103.4	8.5	162.1	1.6			
福岡県	999	480	897	437	102	43	27	16	5.6	152.0	63.0	1701.3	11.3			
佐賀県	458	177	399	150	59	27	25	13	4.8	121.0	50.5	1263.7	10.5			
大分県	135	24	117	24	18	0	13	0	5.4	70.0	50.6	657.3	9.4			
熊本県	94	49	87	48	7	1	1	0	3.0	3.0	66.0	66.0	22.0			
鹿嶋県	28	14	20	8	8	6	1	0	7.0	7.0	63.0	63.0	9.0			
宮崎県	41	11	38	11	3	0	2	0	4.5	9.0	55.5	111.0	12.3			
鹿児島県	27	7	26	7	1	0	0	0	0.0	0.0	0.0	0.0	0.0			
沖縄県	239	84	132	49	107	35	31	11	5.2	162.0	61.8	1916.5	11.9			
北海道	145	83	86	42	59	41	25	17	6.4	159.0	73.1	1828.0	11.4			
青森県	101	35	93	28	8	7	2	2	3.1	6.2	12.8	25.6	4.1			
岩手県	97	39	76	28	21	11	7	7	7.4	52.0	53.6	375.1	7.2			
宮城県	125	43	100	29	25	14	11	6	5.7	63.0	72.4	796.3	12.7			
秋田県	101	33	30	6	71	27	26	4	5.3	137.0	71.0	1846.0	13.4			
山形県	1,147	571	715	342	432	229	164	94	0.7	117.4	7.2	1180.7	10.3			
福島県	200	69	146	53	54	16	13	9	4.5	59.0	50.7	659.2	11.3			
茨城県	114	47	58	25	56	22	5	1	5.2	26.0	56.0	280.0	10.8			
栃木県	38	11	21	2	17	9	9	3	5.3	48.0	89.1	802.0	16.8			
群馬県	79	11	60	2	19	9	9	5	5.6	50.0	52.0	468.4	9.3			
千葉県	61	29	39	22	22	7	11	0	5.8	64.0	69.1	759.9	11.9			
東京都	107	71	89	60	18	10	3	2	25.0	25.0	108.8	108.8	4.4			
神奈川県	36	22	30	18	6	4	2	2	7.0	14.0	100.6	201.2	14.4			
静岡県	217	4	206	4	11	0	3	0	2.3	7.0	23.7	71.0	10.3			
愛知県	67	42	52	33	15	9	4	1	4.5	18.0	57.0	228.0	12.7			
岐阜県	61	44	55	41	6	3	4	2	7.5	30.0	103.0	412.0	13.7			
富山県	21	16	17	15	4	1	2	0	5.5	11.0	16.5	33.0	3.0			
石川県	720	496	466	281	254	215	86	69	6.5	555.0	78.6	6759.4	12.1			
福井県	172	136	168	133	4	3	1	1	6.0	6.0	54.0	54.0	9.0			
山梨県	12	9	7	7	5	2	3	1	7.7	23.0	58.3	175.0	7.6			
長野県	73	55	39	28	34	27	14	11	5.6	78.0	61.3	858.6	10.9			
新潟県	12	8	9	7	3	1	1	0	7.0	7.0	152.0	152.0	21.7			
徳島県	585	203	430	126	155	77	58	44	5.6	322.0	57.7	3344.2	10.3			
香川県	732	371	374	157	358	214	2	1	8.0	16.0	159.0	318.0	19.9			
愛媛県	3,210	892	2,766	719	444	173	68	15	5.6	382.0	58.1	3950.3	10.4			
高知県	398	161	344	129	54	32	9	3	4.3	39.0	34.0	305.7	7.9			
福岡県	949	476	900	449	49	27	25	15	4.5	113.0	38.8	970.0	8.6			
佐賀県	206	73	175	64	31	9	11	4	5.6	62.0	46.0	505.5	8.2			
大分県	188	115	165	99	23	16	11	8	4.2	45.8	47.6	523.6	11.3			
熊本県	310	218	265	190	45	28	29	18	5.9	172.0	66.5	1928.6	11.3			
鹿嶋県	64	38	44	23	20	15	10	10	6.0	84.0	72.7	1017.7	12.1			
宮崎県	56	21	55	20	1	1	1	1	1.0	1.0	11.0	11.0	11.0			
鹿児島県	0	0	0	0	0	0	0	0	0.0	0.0	0.0	0.0	0.0			
沖縄県	0	0	0	0	0	0	0	0	0.0	0.0	0.0	0.0	0.0			
北海道	9	4	9	4	0	0	0	0	0.0	0.0	0.0	0.0	0.0			
青森県	44	38	20	19	24	19	7	4	5.3	37.0	49.6	347.0	9.4			
岩手県	55	44	16	7	39	37	22	7	6.4	140.0	71.8	1580.3	11.2			
宮城県	23	14	23	14	0	0	0	0	0.0	0.0	0.0	0.0	0.0			
秋田県	35	22	33	20	2	2	2	2	6.5	13.0	71.5	143.0	11.0			
山形県	16	11	16	11	0	0	0	0	0.0	0.0	0.0	0.0	0.0			
福島県	150	57	141	49	9	8	9	8	4.0	36.0	24.0	216.0	6.0			
茨城県	41	30	35	26	6	4	5	4	6.4	32.0	90.7	453.4	14.2			
栃木県	1	0	0	0	0	0	0	0	0.0	0.0	0.0	0.0	0.0			
群馬県	15	12	15	12	0	0	0	0	0.0	0.0	0.0	0.0	0.0			
千葉県	50	22	47	22	3	0	2	0	5.3	10.5	66.4	132.8	12.5			
東京都	1	1	1	1	0	0	0	0	0.0	0.0	0.0	0.0	0.0			
神奈川県	0	0	0	0	0	0	0	0	0.0	0.0	0.0	0.0	0.0			
静岡県	7	7	0	0	7	7	6	6	5.5	33.0	57.7	345.9	10.5			
愛知県	41	16	27	10	14	6	6	4	0.2	1.0	0.8	4.8	4.0			
岐阜県	280	100	275	100	5	0	0	0	0.0	0.0	0.0	0.0	0.0			
富山県	59	26	27	10	32	16	19	9	5.0	95.0	54.7	1040.2	10.9			
石川県	53	43	29	24	24	19	10	7	5.9	59.0	67.4	673.7	11.4			
福井県	12	4	11	4	1	0	0	0	0.0	0.0	0.0	0.0	0.0			
山梨県	234	48	226	47	8	1	2	1	0.5	1.0	4.5	9.0	9.0			
長野県	300	105	124	41	176	64	17	8	6.1	104.0	76.8	1305.3	12.6			
新潟県	104	19	87	19	17	0	17	0	2.4	19.0	45.1	360.8	18.8			
徳島県	142	27	93	18	49	9	18	6	5.7	103.0	56.8	1023.0	10.0			
香川県	67	0	57	0	10	0	6	0	5.0	30.0	29.0	174.0	5.8			
愛媛県	150	43	45	13	105	30	47	14	4.7	219.0	27.6	1297.0	5.9			
高知県	197	110	180	102	17	8	14	6	4.9	69.0	49.1	687.3	10.0			
福岡県	224	117	108	82	116	35	14	9	5.1	71.0	58.9	824.0	11.5			
佐賀県	75	33	66	28	9	5	2	1	6.0	12.0	70.0	140.0	11.7			
大分県	191	165	181	165	10	0	0	0	0.0	0.0	0.0	0.0	0.0			
熊本県	181	43	130	31	51	12	33	0	5.3	175.0	63.9	2107.2	12.1			
鹿児島県	78	62	78	62	0	0	0	0	0.0	0.0	0.0	0.0	0.0			
沖縄県	11	11	3	3	8	8	4	4	3.5	14.0	39.5	158.0	4.0			
鹿児島県	136	55	122	48	14	7	5	3	0.8	4.0	8.0	40.0	10.0			
合計	19,195	8,509	14,980	6,333	4,215	2,176	1,354	745	4.2	5,690.4	45.1	61,123.0	10.7			

資料：保健課 調

(6) 各都道府県・市別レセプト点検の実施状況

(平成19年度分 4月支払分～3月支払分)

都道府県市名	レセプト 総数	内容点検 対象総数	点検実施状況			
			点検実施枚数		点検実施率(%)	
			資格点検	内容点検	資格点検	内容点検
			A	B	C	D
北海道	1,284,422	1,216,341	1,284,422	1,216,341	100.00	100.00
青森県	388,484	370,350	388,139	370,350	99.91	100.00
岩手県	147,925	144,503	147,925	144,503	100.00	100.00
宮城県	177,939	173,449	177,939	173,449	100.00	100.00
秋田県	168,265	159,300	168,265	159,300	100.00	100.00
山形県	107,279	101,851	106,640	101,851	99.40	100.00
福島県	168,691	160,585	168,691	160,585	100.00	100.00
茨城県	311,366	286,530	311,366	286,530	100.00	100.00
栃木県	149,892	145,165	149,892	145,165	100.00	100.00
群馬県	161,194	153,882	161,194	153,882	100.00	100.00
埼玉県	796,607	758,612	796,607	758,612	100.00	100.00
千葉県	540,086	519,843	535,815	517,615	99.21	99.57
東京都	4,512,939	4,324,836	4,494,539	4,259,610	99.59	98.49
神奈川県	412,467	388,496	412,467	388,496	100.00	100.00
新潟県	109,207	104,695	109,207	104,695	100.00	100.00
富山県	20,275	19,549	20,275	19,549	100.00	100.00
石川県	48,854	46,324	48,854	43,794	100.00	94.54
福井県	43,051	41,323	43,051	41,323	100.00	100.00
山梨県	70,629	68,644	70,629	68,644	100.00	100.00
長野県	101,977	98,114	101,977	98,114	100.00	100.00
岐阜県	63,196	60,834	63,196	60,834	100.00	100.00
静岡県	158,504	153,199	158,504	153,199	100.00	100.00
愛知県	235,081	224,583	235,081	224,583	100.00	100.00
三重県	285,223	275,736	284,489	266,339	99.74	96.59
滋賀県	166,580	158,968	166,580	158,929	100.00	99.98
京都府	210,823	201,910	210,823	201,910	100.00	100.00
大阪府	1,423,760	1,372,267	1,423,760	1,367,241	100.00	99.63
兵庫県	645,829	625,401	645,829	624,664	100.00	99.88
奈良県	216,232	207,254	215,433	207,254	99.63	100.00
和歌山県	116,702	116,066	116,702	116,066	100.00	100.00
鳥取県	104,073	96,975	104,073	96,975	100.00	100.00
島根県	83,282	75,981	83,282	75,981	100.00	100.00
岡山県	98,914	94,688	98,914	94,688	100.00	100.00
広島県	223,777	212,590	223,777	212,590	100.00	100.00
山口県	230,519	220,578	230,519	220,578	100.00	100.00
徳島県	45,737	43,697	45,737	43,697	100.00	100.00
香川県	84,145	80,783	84,145	80,783	100.00	100.00
愛媛県	151,459	145,699	151,459	145,699	100.00	100.00
高知県	150,104	142,237	150,104	142,237	100.00	100.00
福岡県	1,204,737	1,137,836	1,204,737	1,137,836	100.00	100.00
佐賀県	147,266	142,562	147,266	142,562	100.00	100.00
長崎県	263,961	253,237	263,961	253,237	100.00	100.00
熊本県	135,598	129,526	135,598	129,526	100.00	100.00
大分県	199,282	191,652	199,282	189,623	100.00	98.94
宮崎県	122,091	115,765	122,091	115,765	100.00	100.00
鹿児島県	283,510	267,014	283,510	267,014	100.00	100.00
沖縄県	425,015	406,671	425,015	406,671	100.00	100.00

都道府県市名	レセプト 総数	内容点検 対象総数	点検実施状況			
			点検実施枚数		点検実施率 (%)	
			資格点検	内容点検	資格点検	内容点検
			C	D	E=C/A	F=D/B
A	B	C	D	E=C/A	F=D/B	
札幌市	1,231,648	1,174,655	1,231,648	1,174,655	100.00	100.00
仙台市	251,074	241,531	251,074	241,531	100.00	100.00
さいたま市	198,792	186,607	198,792	186,607	100.00	100.00
千葉市	227,894	221,430	227,894	221,430	100.00	100.00
横浜市	1,130,485	1,078,848	1,130,485	1,078,848	100.00	100.00
川崎市	514,120	491,356	514,120	491,356	100.00	100.00
新潟市	160,780	153,660	156,415	153,660	97.29	100.00
静岡市	102,808	98,947	102,808	98,947	100.00	100.00
浜松市	70,968	68,044	70,968	68,044	100.00	100.00
名古屋市	574,336	551,701	574,336	551,701	100.00	100.00
京都市	767,970	731,421	767,970	731,421	100.00	100.00
大阪市	2,556,897	2,483,477	2,556,897	2,483,477	100.00	100.00
堺市	441,665	419,478	441,665	419,478	100.00	100.00
神戸市	986,878	945,982	986,878	945,982	100.00	100.00
広島市	390,390	371,080	390,390	371,080	100.00	100.00
北九州市	392,085	380,695	392,085	380,695	100.00	100.00
福岡市	669,187	635,814	669,187	635,814	100.00	100.00
旭川市	261,877	250,865	261,877	250,865	100.00	100.00
函館市	286,504	267,765	286,504	267,765	100.00	100.00
青森市	168,233	168,233	168,233	168,233	100.00	100.00
盛岡市	69,155	65,499	69,155	65,499	100.00	100.00
秋田市	108,571	102,940	108,571	102,940	100.00	100.00
郡山市	44,108	40,665	44,108	40,665	100.00	100.00
いわき市	90,054	86,433	90,054	86,433	100.00	100.00
宇都宮市	95,243	92,145	95,243	92,145	100.00	100.00
川越市	53,728	52,613	53,728	52,613	100.00	100.00
船橋市	106,308	101,472	106,308	101,472	100.00	100.00
柏市	42,389	40,644	42,389	27,936	100.00	68.73
横須賀市	87,399	84,837	87,399	84,837	100.00	100.00
相模原市	136,481	129,417	136,481	129,417	100.00	100.00
富山市	24,794	23,298	24,794	23,298	100.00	100.00
金沢市	53,381	51,291	53,381	51,291	100.00	100.00
長野市	31,974	30,733	31,974	30,733	100.00	100.00
岐阜市	85,622	82,022	85,622	82,022	100.00	100.00
豊橋市	24,949	24,949	24,949	24,949	100.00	100.00
豊田市	25,766	24,206	25,766	24,206	100.00	100.00
岡崎市	19,913	19,313	19,913	19,313	100.00	100.00
高槻市	84,715	80,684	84,715	80,684	100.00	100.00
東大阪市	316,732	308,545	316,732	308,545	100.00	100.00
姫路市	101,837	97,930	101,837	97,930	100.00	100.00
西宮市	132,271	132,271	132,271	132,271	100.00	100.00
奈良市	121,256	116,960	121,256	116,960	100.00	100.00
和歌山市	147,839	141,314	147,839	119,564	100.00	84.61
岡山市	210,845	201,672	210,845	201,672	100.00	100.00
倉敷市	101,500	96,736	101,500	96,736	100.00	100.00
福山市	116,069	108,507	116,069	108,507	100.00	100.00
下関市	101,602	97,626	101,602	97,626	100.00	100.00
高松市	118,620	114,271	118,620	114,271	100.00	100.00
松山市	186,336	180,672	186,336	180,672	100.00	100.00
高知市	219,704	206,583	219,704	193,462	100.00	93.65
久留米市	83,296	79,009	83,296	79,009	100.00	100.00
長崎市	202,065	192,158	202,065	178,135	100.00	92.70
熊本市	226,851	215,918	226,851	215,918	100.00	100.00
大分市	150,092	142,172	150,092	142,172	100.00	100.00
宮崎市	141,788	133,608	141,788	133,608	100.00	100.00
鹿児島市	242,374	230,595	242,374	230,595	100.00	100.00
合計	32,687,167	31,287,398	32,657,614	31,138,584	99.91	99.52

資料：保護課調

(7) 各都道府県・市別レセプト点検（過誤調整）の状況（平成19年度）

(単位：円)

福祉事務所名	原審査 (算定額) (※1) A	(※2) B=C+D	過誤調整額		過誤調整率 (%)		
			資格	内容	資格	内容	
			C	D	B/A	C/A	D/A
北海道	51,262,391,036	446,296,856	114,919,075	331,377,781	0.87	0.22	0.65
青森県	12,656,619,298	74,872,893	62,116,930	12,755,963	0.59	0.49	0.10
岩手県	6,190,002,024	15,313,895	10,660,259	4,653,636	0.25	0.17	0.08
宮城県	6,649,798,069	19,901,138	13,375,334	6,525,804	0.30	0.20	0.10
秋田県	5,673,506,983	39,371,981	26,161,498	13,210,483	0.69	0.46	0.23
山形県	4,070,462,514	40,111,735	32,498,430	7,613,305	0.99	0.80	0.19
福島県	7,336,417,255	83,848,737	39,471,850	44,376,887	1.14	0.54	0.60
茨城県	15,496,654,397	235,764,868	138,744,026	97,020,842	1.52	0.90	0.63
栃木県	7,673,607,055	80,463,938	33,955,556	46,508,382	1.05	0.44	0.61
群馬県	8,503,821,696	114,531,720	76,625,738	37,905,982	1.35	0.90	0.45
埼玉県	31,941,682,804	285,754,049	160,108,968	125,645,081	0.89	0.50	0.39
千葉県	23,792,247,252	168,559,021	121,397,722	47,161,299	0.71	0.51	0.20
東京都	169,059,425,690	1,056,439,493	531,393,234	525,046,259	0.62	0.31	0.31
神奈川県	16,637,004,285	121,377,919	75,492,323	45,885,596	0.73	0.45	0.28
新潟県	4,391,570,657	29,471,986	11,945,302	17,526,684	0.67	0.27	0.40
富山県	1,414,350,804	8,006,715	6,914,663	1,092,052	0.57	0.49	0.08
石川県	2,520,966,460	33,991,283	28,819,759	5,171,524	1.35	1.14	0.21
福井県	2,510,993,347	40,103,609	33,913,435	6,190,174	1.60	1.35	0.25
山梨県	3,621,382,419	31,686,897	19,141,616	12,545,281	0.87	0.53	0.35
長野県	4,554,150,963	66,571,419	48,351,236	18,220,183	1.46	1.06	0.40
岐阜県	3,169,577,353	88,518,926	79,748,832	8,770,094	2.79	2.52	0.28
静岡県	6,939,607,022	114,401,310	88,834,864	25,566,446	1.65	1.28	0.37
愛知県	11,659,795,382	84,528,439	32,682,749	51,845,690	0.72	0.28	0.44
三重県	12,126,121,809	70,393,645	40,955,980	29,437,665	0.58	0.34	0.24
滋賀県	6,331,815,057	94,045,787	61,657,766	32,388,021	1.49	0.97	0.51
京都府	8,371,559,152	78,624,380	51,244,936	27,379,444	0.94	0.61	0.33
大阪府	55,207,032,154	476,122,458	254,144,340	221,978,118	0.86	0.46	0.40
兵庫県	25,686,891,885	239,931,363	122,209,181	117,722,182	0.93	0.48	0.46
奈良県	8,714,313,942	86,309,501	69,664,175	16,645,326	0.99	0.80	0.19
和歌山県	4,661,131,914	46,914,297	16,431,594	30,482,703	1.01	0.35	0.65
鳥取県	4,046,056,056	60,893,914	47,075,924	13,817,990	1.51	1.16	0.34
島根県	3,761,647,935	47,692,817	28,010,519	19,682,298	1.27	0.74	0.52
岡山県	4,360,380,179	54,028,714	38,227,538	15,801,176	1.24	0.88	0.36
広島県	9,720,133,533	115,591,247	92,363,540	23,227,707	1.19	0.95	0.24
山口県	9,628,093,785	119,595,563	95,453,687	24,141,876	1.24	0.99	0.25
徳島県	2,136,494,297	32,080,488	23,587,312	8,493,176	1.50	1.10	0.40
香川県	3,697,313,101	65,381,220	43,048,884	22,332,336	1.77	1.16	0.60
愛媛県	7,220,326,949	58,677,725	35,998,046	22,679,679	0.81	0.50	0.31
高知県	7,351,792,953	81,505,523	50,867,343	30,638,180	1.11	0.69	0.42
福岡県	49,764,134,201	460,694,847	269,790,428	190,904,419	0.93	0.54	0.38
佐賀県	6,430,048,222	105,644,682	78,913,501	26,731,181	1.64	1.23	0.42
長崎県	12,290,236,432	87,183,577	60,399,993	26,783,584	0.71	0.49	0.22
熊本県	6,843,403,781	90,722,907	59,035,578	31,687,329	1.33	0.86	0.46
大分県	10,382,219,192	100,606,897	78,258,586	22,348,311	0.97	0.75	0.22
宮崎県	5,256,477,770	64,175,663	43,531,936	20,643,727	1.22	0.83	0.39
鹿児島県	14,553,844,166	316,434,806	275,768,714	40,666,092	2.17	1.89	0.28
沖縄県	18,905,890,470	329,425,036	232,542,886	96,882,150	1.74	1.23	0.51

福祉事務所名	原審査 (算定額) (※1)	(※2)	過誤調整額		過誤調整率 (%)		
			資格	内容	資格	内容	D/A
札幌市	44,393,851,952	356,851,189	41,053,036	315,798,153	0.80	0.09	0.71
仙台市	7,615,829,702	55,664,696	49,723,822	5,940,874	0.73	0.65	0.08
さいたま市	7,568,938,118	68,265,665	32,205,035	36,060,630	0.90	0.43	0.48
千葉市	8,167,011,460	57,669,824	50,963,298	6,706,526	0.71	0.62	0.08
横浜市	36,063,525,699	280,772,236	189,664,862	91,107,374	0.78	0.53	0.25
川崎市	18,122,996,873	201,515,960	121,967,784	79,548,176	1.11	0.67	0.44
新潟市	5,517,976,386	35,807,597	23,155,517	12,652,080	0.65	0.42	0.23
静岡市	4,001,519,608	35,472,734	26,301,962	9,170,772	0.89	0.66	0.23
浜松市	2,884,541,286	18,416,398	13,229,694	5,186,704	0.64	0.46	0.18
名古屋市	26,182,021,514	101,964,341	60,036,903	41,927,438	0.39	0.23	0.16
京都市	28,953,055,393	84,612,957	25,081,024	59,531,933	0.29	0.09	0.21
大阪市	111,846,750,127	896,323,208	128,669,338	767,653,870	0.80	0.12	0.69
堺市	16,719,899,105	113,804,890	41,563,362	72,241,528	0.68	0.25	0.43
神戸市	29,657,271,436	592,888,717	425,031,109	167,857,608	2.00	1.43	0.57
広島市	13,312,551,489	97,131,726	62,559,111	34,572,615	0.73	0.47	0.26
北九州市	17,146,153,308	174,488,048	56,171,430	118,316,618	1.02	0.33	0.69
福岡市	27,040,214,288	368,778,088	328,183,616	40,594,472	1.36	1.21	0.15
旭川市	8,045,305,837	74,538,248	17,939,245	56,599,003	0.93	0.22	0.70
函館市	8,366,260,732	74,495,684	59,694,850	14,800,834	0.89	0.71	0.18
青森市	5,091,056,762	19,664,720	11,458,600	8,206,120	0.39	0.23	0.16
盛岡市	2,732,294,801	94,625,293	83,930,855	10,694,438	3.46	3.07	0.39
秋田市	3,690,162,728	28,558,706	20,054,303	8,504,403	0.77	0.54	0.23
郡山市	1,874,323,125	21,967,311	17,261,879	4,705,432	1.17	0.92	0.25
いわき市	3,340,411,399	6,600,996	2,132,704	4,468,292	0.20	0.06	0.13
宇都宮市	4,319,996,433	19,914,056	13,156,827	6,757,229	0.46	0.30	0.16
川越市	2,190,649,342	14,122,128	7,998,628	6,123,500	0.64	0.37	0.28
船橋市	4,582,562,253	31,268,930	29,958,878	1,310,052	0.68	0.65	0.03
柏市	2,090,247,806	14,738,182	7,346,330	7,391,852	0.71	0.35	0.35
横須賀市	2,877,345,109	10,845,914	4,559,256	6,286,658	0.38	0.16	0.22
相模原市	4,512,541,456	41,820,101	15,258,251	26,561,850	0.93	0.34	0.59
富山市	1,469,021,923	22,511,094	22,072,934	438,160	1.53	1.50	0.03
金沢市	3,270,292,792	10,355,864	7,195,806	3,160,058	0.32	0.22	0.10
長野市	1,444,554,039	17,369,958	9,123,036	8,246,922	1.20	0.63	0.57
岐阜市	3,604,031,093	69,379,790	48,261,122	21,118,668	1.93	1.34	0.59
豊橋市	1,716,548,484	30,408,928	21,226,381	9,182,547	1.77	1.24	0.53
豊田市	1,120,140,207	8,334,690	3,497,840	4,836,850	0.74	0.31	0.43
岡崎市	1,047,033,040	7,276,880	5,044,500	2,232,380	0.70	0.48	0.21
高槻市	3,256,683,183	91,373,721	83,927,987	7,445,734	2.81	2.58	0.23
東大阪市	11,247,009,647	97,140,130	35,534,784	61,605,346	0.86	0.32	0.55
姫路市	4,416,262,596	38,035,681	33,180,921	4,854,760	0.86	0.75	0.11
西宮市	4,388,353,202	13,670,975	7,008,440	6,662,535	0.31	0.16	0.15
奈良市	4,552,383,906	15,225,600	11,880,350	3,345,250	0.33	0.26	0.07
和歌山市	6,380,621,360	55,202,555	32,634,386	22,568,169	0.87	0.51	0.35
岡山市	7,659,116,698	87,451,976	64,395,914	23,056,062	1.14	0.84	0.30
倉敷市	4,265,561,992	31,053,520	25,793,795	5,259,725	0.73	0.60	0.12
福山市	4,505,528,306	124,187,328	75,777,990	48,409,338	2.76	1.68	1.07
下関市	4,041,448,991	13,795,677	3,343,525	10,452,152	0.34	0.08	0.26
高松市	4,662,420,795	38,620,294	29,349,530	9,270,764	0.83	0.63	0.20
松山市	7,269,754,097	52,593,603	47,588,725	5,004,878	0.72	0.65	0.07
高知市	8,893,507,000	31,033,117	21,852,741	9,180,376	0.35	0.25	0.10
久留米市	4,058,465,390	11,484,868	9,860,164	1,624,704	0.28	0.24	0.04
長崎市	7,620,919,462	63,923,178	58,583,576	5,339,602	0.84	0.77	0.07
熊本市	10,156,174,030	69,078,076	19,231,236	49,846,840	0.68	0.19	0.49
大分市	6,377,695,444	39,183,600	38,196,339	987,261	0.61	0.60	0.02
宮崎市	4,690,737,380	40,224,886	32,212,174	8,012,712	0.86	0.69	0.17
鹿児島市	10,231,488,331	137,803,290	132,438,920	5,364,370	1.35	1.29	0.05
合計	1,296,426,412,613	11,772,873,706	6,801,980,411	4,970,893,295	0.91	0.52	0.38

資料：保護課調

※1 支払基金審査（原審査）結果の金額（診療報酬等請求内訳書に記載される算定額）

※2 併用の相手先（社保等）や指定医療機関の取り下げ等によるものを除く。

(8) 介護扶助受給者数(65歳以上)の状況(平成19年7月1日現在)

(単位:人)

①人数	総数	要介護5	要介護4	要介護3	要介護2	要介護1	要支援2	要支援1	経過的要介護
在宅 合計	132,259	4,964	9,637	17,944	28,334	35,297	17,448	16,703	1,932
訪問・通所等、短期入所 小計	122,186	4,599	8,431	15,342	25,401	32,655	17,242	16,589	1,927
訪問・通所等 累計	229,819	12,528	20,181	34,315	53,268	58,052	26,608	22,357	2,510
訪問介護	92,345	3,139	5,657	10,663	19,338	26,397	13,207	12,644	1,300
訪問入浴介護	2,599	950	635	447	342	166	38	18	3
福祉用具貸与	42,269	3,217	5,310	8,531	12,360	7,562	3,344	1,721	224
訪問看護	15,022	1,698	1,886	2,746	3,487	3,589	1,003	548	65
訪問リハビリテーション	1,894	179	260	381	432	355	181	104	2
通所介護	46,537	1,352	3,226	6,135	10,185	13,013	6,324	5,578	724
通所リハビリテーション	13,428	470	1,075	2,075	3,124	3,428	1,804	1,287	165
居宅療養管理指導	14,595	1,449	1,965	3,070	3,707	3,280	669	435	20
夜間対応型訪問介護	144	5	13	29	50	46			1
認知症対応型通所介護	707	60	126	188	174	133	13	8	5
小規模多機能型居宅介護	279	9	28	50	69	83	25	14	1
短期入所 累計	6,677	952	1,354	1,708	1,381	990	191	84	17
短期入所生活介護	5,512	762	1,133	1,396	1,146	850	152	57	16
短期入所療養介護	1,165	190	221	312	235	140	39	27	1
単品サービス 小計	12,513	496	1,519	3,292	3,694	3,258	180	73	1
特定施設入所者生活介護	1,290	87	163	283	318	312	66	60	1
認知症対応型共同生活介護	11,203	408	1,352	3,004	3,372	2,940	114	13	
地域密着型特定施設入居者生活介護	20	1	4	5	4	6			
特定福祉用具販売	1,210	72	133	183	301	296	115	100	10
住宅改修	714	40	78	92	182	174	76	67	5
施設 合計	32,467	7,469	9,284	8,074	4,989	2,651			
指定介護老人福祉施設	15,642	3,641	4,922	3,894	2,174	1,011			
(再掲)旧措置	728	143	214	177	122	72			
(再掲)ユニット型	277	47	89	74	48	19			
介護老人保健施設	11,407	1,395	2,701	3,343	2,485	1,483			
介護療養型医療施設	5,368	2,421	1,653	823	324	147			
地域密着型介護老人福祉施設	50	12	8	14	6	10			

(百分率)

②構成比	総数	要介護5	要介護4	要介護3	要介護2	要介護1	要支援2	要支援1	経過的要介護
在宅 合計	100.0	3.8	7.3	13.6	21.4	26.7	13.2	12.6	1.5
訪問・通所等、短期入所 小計	92.4	3.5	6.4	11.6	19.2	24.7	13.0	12.5	1.5
訪問・通所等 累計	173.8	9.5	15.3	25.9	40.3	43.9	20.1	16.9	1.9
訪問介護	69.8	2.4	4.3	8.1	14.6	20.0	10.0	9.6	1.0
訪問入浴介護	2.0	0.7	0.5	0.3	0.3	0.1	0.0	0.0	0.0
福祉用具貸与	32.0	2.4	4.0	6.5	9.3	5.7	2.5	1.3	0.2
訪問看護	11.4	1.3	1.4	2.1	2.6	2.7	0.8	0.4	0.0
訪問リハビリテーション	1.4	0.1	0.2	0.3	0.3	0.3	0.1	0.1	0.0
通所介護	35.2	1.0	2.4	4.6	7.7	9.8	4.8	4.2	0.5
通所リハビリテーション	10.2	0.4	0.8	1.6	2.4	2.6	1.4	1.0	0.1
居宅療養管理指導	11.0	1.1	1.5	2.3	2.8	2.5	0.5	0.3	0.0
夜間対応型訪問介護	0.1	0.0	0.0	0.0	0.0	0.0			0.0
認知症対応型通所介護	0.5	0.0	0.1	0.1	0.1	0.1	0.0	0.0	0.0
小規模多機能型居宅介護	0.2	0.0	0.0	0.0	0.1	0.1	0.0	0.0	0.0
短期入所 累計	5.0	0.7	1.0	1.3	1.0	0.7	0.1	0.1	0.0
短期入所生活介護	4.2	0.6	0.9	1.1	0.9	0.6	0.1	0.0	0.0
短期入所療養介護	0.9	0.1	0.2	0.2	0.2	0.1	0.0	0.0	0.0
単品サービス 小計	9.5	0.4	1.1	2.5	2.8	2.5	0.1	0.1	0.0
特定施設入所者生活介護	1.0	0.1	0.1	0.2	0.2	0.2	0.0	0.0	0.0
認知症対応型共同生活介護	8.5	0.3	1.0	2.3	2.5	2.2	0.1	0.0	
地域密着型特定施設入居者生活介護	0.0	0.0	0.0	0.0	0.0	0.0			
特定福祉用具販売	0.9	0.1	0.1	0.1	0.2	0.2	0.1	0.1	0.0
住宅改修	0.5	0.0	0.1	0.1	0.1	0.1	0.1	0.1	0.0
施設 合計	100.0	23.0	28.6	24.9	15.4	8.2			
指定介護老人福祉施設	48.2	11.2	15.2	12.0	6.7	3.1			
(再掲)旧措置	2.2	0.4	0.7	0.5	0.4	0.2			
(再掲)ユニット型	0.9	0.1	0.3	0.2	0.1	0.1			
介護老人保健施設	35.1	4.3	8.3	10.3	7.7	4.6			
介護療養型医療施設	16.5	7.5	5.1	2.5	1.0	0.5			
地域密着型介護老人福祉施設	0.2	0.0	0.0	0.0	0.0	0.0			

資料:保護課調べ

(9) 介護扶助受給者数(40歳以上65歳未満)の状況(平成19年7月1日現在)

①人数

在宅	合計	(単位:人)								
		総数	要介護5	要介護4	要介護3	要介護2	要介護1	要支援2	要支援1	経過的要介護
訪問・通所等、短期入所	小計	15,292	659	1,239	2,381	3,928	4,784	1,003	579	719
訪問・通所等	累計	14,552	643	1,191	2,177	3,702	4,562	989	570	718
訪問介護		27,722	1,581	2,725	4,708	7,486	8,007	1,447	760	1,008
訪問入浴介護		8,709	306	599	1,169	2,103	3,093	570	377	492
福祉用具貸与		369	135	93	73	49	16	1	-	2
訪問看護		6,731	444	803	1,403	2,202	1,441	201	86	151
訪問リハビリテーション		2,286	225	305	387	565	643	81	34	46
通所介護		521	36	60	109	158	110	34	6	8
通所リハビリテーション		4,580	161	388	753	1,227	1,408	299	152	192
居宅療養管理指導		2,775	76	214	469	747	876	222	87	84
夜間対応型訪問介護		1,654	187	253	320	411	396	37	18	32
認知症対応型通所介護		18	4	3	6	4	1	-	-	-
小規模多機能型居宅介護		59	6	6	14	14	18	-	-	-
短期入所	累計	20	1	1	5	6	5	-	-	1
短期入所生活介護		586	98	133	162	108	70	2	13	-
短期入所療養介護		461	71	108	124	90	55	11	1	1
単品サービス	小計	125	27	25	38	18	15	2	1	1
特定施設入所者生活介護		982	44	97	248	286	296	8	2	1
認知症対応型共同生活介護		148	7	14	40	41	41	2	2	1
地域密着型特定施設入居者生活介護		829	36	82	205	245	255	6	-	1
特定福祉用具販売		5	1	1	3	-	-	-	-	-
住宅改修		183	4	24	31	60	35	21	6	2
施設	合計	85	1	10	11	24	22	11	5	1
指定介護老人福祉施設		2,656	602	723	656	464	211	-	-	-
(再掲)旧措置		693	170	231	163	93	36	-	-	-
(再掲)ユニット型		15	1	7	6	1	-	-	-	-
介護老人保健施設		10	1	4	4	1	-	-	-	-
介護療養型医療施設		1,321	137	302	395	334	153	-	-	-
地域密着型介護老人福祉施設		640	294	190	98	36	22	-	-	-
		2	1	-	-	1	-	-	-	-

②構成比

在宅	合計	(百分率)								
		総数	要介護5	要介護4	要介護3	要介護2	要介護1	要支援2	要支援1	経過的要介護
訪問・通所等、短期入所	小計	100.0	4.3	8.1	15.6	25.7	31.3	6.6	3.8	4.7
訪問・通所等	累計	95.2	4.2	7.8	14.2	24.2	29.8	6.5	3.7	4.7
訪問介護		181.3	10.3	17.8	30.8	49.0	52.4	9.5	5.0	6.6
訪問入浴介護		57.0	2.0	3.9	7.6	13.8	20.2	3.7	2.5	3.2
福祉用具貸与		2.4	0.9	0.6	0.5	0.3	0.1	0.0	-	0.0
訪問看護		44.0	2.9	5.3	9.2	14.4	9.4	1.3	0.6	1.0
訪問リハビリテーション		14.9	1.5	2.0	2.5	3.7	4.2	0.5	0.2	0.3
通所介護		3.4	0.2	0.4	0.7	1.0	0.7	0.2	0.0	0.1
通所リハビリテーション		30.0	1.1	2.5	4.9	8.0	9.2	2.0	1.0	1.3
居宅療養管理指導		18.1	0.5	1.4	3.1	4.9	5.7	1.5	0.6	0.5
夜間対応型訪問介護		10.8	1.2	1.7	2.1	2.7	2.6	0.2	0.1	0.2
認知症対応型通所介護		0.1	0.0	0.0	0.0	0.0	0.0	-	-	-
小規模多機能型居宅介護		0.4	0.0	0.0	0.1	0.1	0.1	-	-	-
短期入所	累計	0.1	0.0	0.0	0.0	0.0	0.0	-	-	0.0
短期入所生活介護		3.8	0.6	0.9	1.1	0.7	0.5	0.0	0.0	0.0
短期入所療養介護		3.0	0.5	0.7	0.8	0.6	0.4	0.1	0.0	0.0
単品サービス	小計	0.8	0.2	0.2	0.2	0.1	0.1	0.0	0.0	0.0
特定施設入所者生活介護		6.4	0.3	0.6	1.6	1.9	1.9	0.1	0.0	0.0
認知症対応型共同生活介護		1.0	0.0	0.1	0.3	0.3	0.3	0.0	0.0	0.0
地域密着型特定施設入居者生活介護		5.4	0.2	0.5	1.3	1.6	1.7	0.0	-	-
特定福祉用具販売		0.0	0.0	0.0	0.0	-	-	-	-	-
住宅改修		1.2	0.0	0.2	0.2	0.4	0.2	0.1	0.0	0.0
施設	合計	0.6	0.0	0.1	0.1	0.2	0.1	0.1	0.0	0.0
指定介護老人福祉施設		100.0	22.7	27.2	24.7	17.5	7.9	-	-	-
(再掲)旧措置		26.1	6.4	8.7	6.1	3.5	1.4	-	-	-
(再掲)ユニット型		0.6	0.0	0.3	0.2	0.0	-	-	-	-
介護老人保健施設		0.4	0.0	0.2	0.2	0.0	-	-	-	-
介護療養型医療施設		49.7	5.2	11.4	14.9	12.6	5.8	-	-	-
地域密着型介護老人福祉施設		24.1	11.1	7.2	3.7	1.4	0.8	-	-	-
		0.1	0.0	-	-	0.0	-	-	-	-

資料:保護課調べ

自立支援プログラム策定状況・実施状況個別リスト

(総括表)

コード	プログラムの内容	プログラム策定状況		プログラム実施状況	
		20年12月末	21年3月末 (見込み)	参加者数 (20年4～12月)	達成者数 (20年4～12月)
(経済的自立に関する個別支援プログラム)					
11	生活保護受給者等就労支援事業（平成17年3月31日付け社援発第0331011号による公共職業安定所との連携事業）活用プログラム	873	873	8,658	3,492
12	就労支援専門員等の専門職員を活用して就労支援を行うもの	424	426	33,408	9,328
13	協力事業所において職場適応訓練を実施するもの	21	21	164	94
14	就職セミナーの開催など、就労意欲を高めることに特化した支援を行うもの	31	31	393	213
15	SV・CWのみで就労支援を行うもの	708	714	7,712	1,563
16	中学生の高等学校等への進学、高校生の在学の継続など、児童・生徒等に対して支援を行うもの	124	135	2,977	435
17	資格取得に関して支援を行うもの	22	24	76	14
18	年金裁定や年金受給権の再確認など、年金受給に関する支援を行うもの	51	56	19,791	3,336
19	その他（コード11～18以外）の経済的自立に関する個別支援プログラム	103	104	5,199	2,496
小 計（生活保護受給者等就労支援事業活用プログラム（コード11）を除く。）		1,484	1,511	69,720	17,479
(日常生活自立に関する個別支援プログラム)					
21	入院患者（精神障害者）の退院支援を行うもの	254	273	2,892	677
22	入院患者（精神障害者以外）の退院支援を行うもの	37	37	643	119
23	看護師や保健師の派遣など、傷病者の在宅療養を支援するもの	83	84	1,028	465
24	ヘルパー派遣や介護・障害認定の再確認など、適切な介護サービス・障害福祉サービスの提供を支援するもの	164	165	1,340	505

コード	プログラムの内容	プログラム策定状況		プログラム実施状況	
		20年12月末	21年3月末 (予定)	参加者数 (20年4~12月)	達成者数 (20年4~12月)
25	健康管理など、在宅高齢者の日常生活を支援するもの	238	238	9,032	5,557
26	健康管理など、在宅障害者の日常生活を支援するもの	132	133	1,285	504
27	母子世帯の日常生活を支援するもの	46	48	552	395
28	多重債務者の債務整理等の支援を行うもの	315	702	1,614	354
29	その他(コード21~28以外)の日常生活自立に関する個別支援プログラム	179	184	5,015	2,084
小 計		1,448	1,864	23,401	10,660
(社会生活自立に関する個別支援プログラム)					
31	ボランティア活動(福祉、環境等に関する地域貢献活動、公園清掃など)に参加させるもの	89	90	709	328
32	引きこもりの者や不登校児に対して支援を行うもの	76	82	2,556	97
33	元ホームレスに対して支援を行うもの	44	45	989	527
39	その他(コード31~33以外)の社会生活自立に関する個別支援プログラム	80	81	10,179	9,448
小 計		289	298	14,433	10,400
合 計(生活保護受給者等就労支援事業活用プログラム(コード11)を除く。)		3,221	3,673	107,554	38,539

(プログラム)

(人)

※参加者数・達成者数を把握できない自立支援プログラムが一部あり。

《 注 釈 》

①都道府県名

指定都市、中核市、一般市、特別区、福祉事務所設置町村についても、都道府県名を記入すること。

②コード

「③自治体名」欄の内容に対応するものについて、下表に基づき、コードを1つ記入すること。

コード	自治体の種別
1	都道府県
2	指定都市
3	中核市
4	一般市、特別区
5	福祉事務所設置町村

③自治体名

個別支援プログラムを策定・実施した自治体名を記入すること。

④備考

福祉事務所を複数設置する自治体の個別支援プログラムについて、当該個別支援プログラムが一部の福祉事務所のみを対象とするものである場合は、対象とする福祉事務所名を記入すること。

⑤コード

「⑥個別支援プログラム名」欄の内容に対応するものについて、下表に基づき、コードを記入すること。

複数該当する場合は、複数のコードを記入すること。

コード	個別支援プログラムの内容
(経済的自立に関する個別支援プログラム)	
1 1	生活保護受給者等就労支援事業(平成17年3月31日付け社援発第0331011号による公共職業安定所との連携事業)活用プログラム
1 2	就労支援専門員等の専門職員を活用して就労支援を行うもの
1 3	協力事業所において職場適応訓練を実施するもの
1 4	就職セミナーの開催など、就労意欲を高めることに特化した支援を行うもの
1 5	S.V・CWのみで就労支援を行うもの

1 6	中学生の高等学校等への進学、高校生の在学の継続など、児童・生徒等に対して支援を行うもの
1 7	資格取得に関して支援を行うもの
1 8	年金裁定や年金受給権の再確認など、年金受給に関する支援を行うもの
1 9	その他(コード11~18以外)の経済的自立に関する個別支援プログラム
(日常生活自立に関する個別支援プログラム)	
2 1	入院患者(精神障害者)の退院支援を行うもの
2 2	入院患者(精神障害者以外)の退院支援を行うもの
2 3	看護師や保健師の派遣など、傷病者の在宅療養を支援するもの
2 4	ヘルパー派遣や介護・障害認定の再確認など、適切な介護サービス・障害福祉サービスの提供を支援するもの
2 5	健康管理など、在宅高齢者の日常生活を支援するもの
2 6	健康管理など、在宅障害者の日常生活を支援するもの
2 7	母子世帯の日常生活を支援するもの
2 8	多重債務者の債務整理等の支援を行うもの
2 9	その他(コード21~28以外)の日常生活自立に関する個別支援プログラム
(社会生活自立に関する個別支援プログラム)	
3 1	ボランティア活動(福祉・環境等に関する地域貢献活動、公園清掃など)に参加させるもの
3 2	引きこもりの者や不登校児に対して支援を行うもの
3 3	元ホームレスに対して支援を行うもの
3 9	その他(コード31~33以外)の社会生活自立に関する個別支援プログラム

⑥個別支援プログラム名

策定した又はこれから策定する個別支援プログラムの名称を記入すること。
平成21年3月までに策定を予定しているもので、名称が未確定のものについては、「〇〇プログラム(仮称)」等と記入すること。

⑦策定年月

個別支援プログラムを策定した年月を記入すること。なお、生活保護受給者等就労支援事業活用プログラムについては、平成17年を策定年とすること。

平成21年3月までに策定を予定している場合であって、具体的な策定予定日が分かる場合は、策定予定年月を記入し、具体的な作成予定日が未定の場合は、空欄とすること。

⑧要綱

個別支援プログラムの要綱等を定めている場合又は定める予定である場合は、「○」を記入すること。

⑨補助金・⑩事業区分

セーフティネット支援対策等事業費補助金を活用している場合は、⑨欄に「○」を記入し、⑩欄に該当する事業区分（平成20年5月8日付け社援保発第0508001号「平成20年度セーフティネット支援対策等事業費補助金に係る国庫補助協議について」の別紙2参照）を記入すること。（当課経理係への補助協議内容との整合性に留意すること。）

⑪実施体制

個別支援プログラムを実施するに当たり、下表に該当する場合は、対応するコードを記入すること。（複数選択可）

なお、該当性の判断に当たっては、セーフティネット支援対策等事業費補助金の活用の有無については、問わないものであること。（例えば、セーフティネット支援対策等事業費補助金を活用しないで（他の補助金を活用して）、個別支援プログラムを実施するに当たり退院促進支援員が参加している場合は、コード「1」を記入すること。）

また、SV・CWのみで個別支援プログラムを実施している場合は、空欄とすること。

コード	個別支援プログラムの実施方法
1	福祉事務所（福祉事務所以外の自治体内の他の部署を含む。）が雇用する就労支援専門員、退院促進支援員等の専門職員の参加
2	社会福祉士会、NPO法人等の団体との委託契約（人の派遣を内容とする契約）により福祉事務所（福祉事務所以外の自治体内の他の部署を含む。）へ派遣される就労支援専門員、退院促進支援員等の専門職員の参加
3	民間事業者との委託契約（人の派遣を内容とする契約）により福祉事務所（福祉事務所以外の自治体内の他の部署を含む。）へ派遣される就労支援専門員、退院促進支援員等の専門職員の参加
4	社会福祉法人、NPO法人、民間事業者等へ個別支援プログラムの業務自体を委託
5	1～4以外の方法により、個別支援プログラムの実施に当たり専門職員が参加

⑫専門職員数

「⑪実施体制」欄が1～3・5の場合、その専門職員の人数の合計を記入すること。

「⑪実施体制」欄が2・3の場合であって、いつも同一の者が派遣されない場合は、委託契約上の派遣者数を記入すること。

⑬対象者・⑭その他の場合の主たる対象者

個別支援プログラムの主たる対象者について、下表に基づき、コードを記入すること。（複数選択可）

⑬欄で「6 その他」を選択した場合は、⑭欄に主たる対象者を具体的に記入すること。

コード	個別支援プログラムの主たる対象者
1	母子世帯の母
2	高齢者
3	障害者（5を除く。）
4	傷病者（5を除く。）
5	精神疾患・精神障害者
6	その他（例：未成年者、元ホームレスなど）
7	限定していない

⑮参加者数

平成20年4月～12月に、個別支援プログラムに参加した者の人数を記入すること。参加者がゼロの場合は、「0」と記入すること。

これから策定する個別支援プログラムについては、空欄とすること。

なお、平成20年3月31日以前から個別支援プログラムに参加し、平成20年4月1日をまたいで引き続き個別支援プログラムに参加している者については、参加者数に計上すること。

また、生活保護受給者等就労支援事業活用プログラム、就労支援専門員を活用した就労支援プログラム、CWによる就労支援プログラムについて記入する際は、平成20年12月9日付け事務連絡「就労支援等の状況について（情報提供依頼）」で情報提供する数値との整合性に注意すること。

⑯達成者数

平成20年4月～12月に、個別支援プログラムの目標を達成した者の人数を記入すること。

これから策定する個別支援プログラムについては、空欄とすること。

なお、平成20年3月31日以前から個別支援プログラムに参加し、平成20年4月1日をまたいで引き続き個別支援プログラムに参加した者で、当該個別支援プログラムの目標を達成した者については、達成者数に計上すること。

また、生活保護受給者等就労支援事業活用プログラム、就労支援専門員を活用した就労支援プログラム、CWによる就労支援プログラムについて記入する際は、平成20年12月9日付け事務連絡「就労支援等の状況について（情報提供依頼）」で情報提供する数値との整合性に注意すること。

自立支援プログラム取組状況（個別支援プログラムの策定・実施）

1. 実施自治体				2. 個別支援プログラム										3. 実施状況		
① 都道府県名	② コード	③ 自治体名	④ 備考	⑤ コード	⑥ 個別支援プログラム名	⑦ 策定年月		⑧ 要綱	⑨ 補助金	⑩ 事業区分	⑪ 実施体制	⑫ 専門職員数	⑬ 対象者	⑭ ※⑬欄で「6」を選択した場合、またも対象者を記入	⑮ 参加者数 (20年4-12月)	⑯ 達成者数 (20年4-12月)
北海道	1	北海道		11	生活保護受給者等就労支援事業活用プログラム	17							7		57	7
北海道	1	北海道	石狩	15	就労支援プログラム	19	9	○					7		4	2
北海道	1	北海道	石狩	28	多重債務者等支援プログラム(仮称)	21							-	-	-	-
北海道	1	北海道	渡島	16	高校進学支援プログラム	19	4	○					6	中学3年生の子及びその保護者	22	0
北海道	1	北海道	渡島	17	資格取得等による就労支援プログラム	19	4	○					6	原則として稼働年齢層の者	0	0
北海道	1	北海道	渡島	28	多重債務者自立支援プログラム(仮称)								6	多重債務者	-	-
北海道	1	北海道	檜山	15	就労支援プログラム	19	2	○					6	就労可となる稼働年齢層の者	3	0
北海道	1	北海道	檜山	16	高校就学支援プログラム	20	4	○					6	中学3年生の被保護者とその保護者	20	0
北海道	1	北海道	檜山	28	多重債務者等支援プログラム(仮称)	21	3	○					6	多重債務者等で債務整理が行われていない者	-	-
北海道	1	北海道	後志	15	後志地区就労支援プログラム	20	4	○					7		24	1
北海道	1	北海道	後志	28	多重債務者等支援プログラム(仮称)	21	1	○					7		-	-
北海道	1	北海道	空知	15	就労支援プログラム	19	4	○					7		3	2
北海道	1	北海道	空知	16	高校進学支援プログラム	19	4	○					6	中学3年生の子を持つ親	19	0
北海道	1	北海道	空知	28	多重債務者等支援プログラム(仮称)	21							-	-	-	-
北海道	1	北海道	上川	15	就労を期待したい者に対する意識啓発プログラム	19	4	○					7		6	3
北海道	1	北海道	上川	27	母子家庭に対する生活教育プログラム	19	4	○					1		1	1
北海道	1	北海道	上川	28	多重債務者に対する債務整理等支援プログラム(仮称)	21	3	○					7		-	-
北海道	1	北海道	上川	29	断酒活動支援プログラム	19	4	○					5		0	0
北海道	1	北海道	上川	39	軽度の精神障害者等に対する地域活動プログラム	19	4	○					5		4	4
北海道	1	北海道	留萌	15	被保護者の社会復帰の促進を図ることを目的とするパソコン研修プログラム	19	7	○					1		0	0
北海道	1	北海道	留萌	19	求職活動サポートプログラム	20	3	○					6	求職活動中の者	9	0
北海道	1	北海道	留萌	23	生活習慣病に罹患する被保護者の健康管理等支援プログラム	18	9	○			5	1	4		1	0
北海道	1	北海道	留萌	25	在宅認知症単身老人生活支援プログラム	18	9	○					2		0	0
北海道	1	北海道	留萌	28	多重債務相談支援プログラム	20	12	○					6	多重債務者	1	0
北海道	1	北海道	留萌	31	地域社会との交流を要する被保護者のボランティア活動参加支援プログラム	18	9	○					6	地域社会との交流が希薄な者	1	1
北海道	1	北海道	留萌	32	社会適応プログラム	18	11	○					7		1	0
北海道	1	北海道	宗谷	15	就労支援プログラム	19	12	○					7		0	0
北海道	1	北海道	宗谷	18	国民年金受給権取得プログラム	20	2	○					7		1	0

1. 実施自治体				2. 個別支援プログラム											3. 実施状況	
①	②	③	④	⑤	⑥	⑦		⑧	⑨	⑩	⑪	⑫	⑬	⑭	⑮	⑯
都道府県名	コード	自治体名	備考	コード	個別支援プログラム名	策定年月	要綱	補助金	事業区分	実施体制	専門職員数	対象者	※⑭欄で「6」を選択した場合、主たる対象者を記入	参加者数 (20年4-12月)	達成者数 (20年4-12月)	
北海道	1	北海道	宗谷	18	障害基礎年金受給権取得プログラム	20	2	○					3		0	0
北海道	1	北海道	宗谷	25	単身高齢者居宅プログラム	20	2	○					2		18	1
北海道	1	北海道	宗谷	25	単身高齢者健康管理支援プログラム	20	2	○					2		0	0
北海道	1	北海道	宗谷	28	多重債務者等支援プログラム(仮称)	21							-		-	-
北海道	1	北海道	宗谷	32	ひきこもり状態等改善プログラム	18	2	○					6	ひきこもりの者	1	0
北海道	1	北海道	網走	15	就職活動支援プログラム	19	10	○					6	一定程度の稼働能力を有している者	1	0
北海道	1	北海道	網走	21	精神障害者在宅支援プログラム	19	1	○					5		1	1
北海道	1	北海道	網走	28	多重債務者支援プログラム(仮称)	21	2						-		-	-
北海道	1	北海道	胆振	15	福祉事務所による就労支援プログラム	20	1	○					6	18~19歳の若年層を対象	1	0
北海道	1	北海道	胆振	28	多重債務者等対策プログラム	21	3	○					6	多重債務者	-	-
北海道	1	北海道	胆振	31	社会参加支援プログラム	18	10	○					6	引きこもり、近隣との交流希薄、生活指導必要者	1	0
北海道	1	北海道	日高	15	母子世帯自立支援プログラム	19	3	○					1		3	1
北海道	1	北海道	日高	15	若年層支援プログラム	19	3	○					6	若年層	1	1
北海道	1	北海道	日高	25, 26, 27	重度心身障害者等に関する日常・社会生活支援プログラム	20	3	○					3, 4, 5		0	0
北海道	1	北海道	日高	28	多重債務者対策プログラム	20	3	○					6	多重債務者	0	0
北海道	1	北海道	十勝	15	就労支援(強化)プログラム	18	7	○					7		0	0
北海道	1	北海道	十勝	21, 24, 26, 29	障がい者日常生活支援プログラム	20	3	○					3, 5		2	0
北海道	1	北海道	十勝	28	生活保護世帯多重債務者自立支援プログラム	20	4	○					7		3	0
北海道	1	北海道	十勝	32	ひきこもり対応支援プログラム	18	11	○					6	ひきこもり	7	0
北海道	1	北海道	釧路	17	職業訓練機関との連携による資格取得講座活用プログラム	19	3	○					7		1	0
北海道	1	北海道	釧路	28	生活保護世帯多重債務者自立支援プログラム	19	3	○					7		4	0
北海道	1	北海道	根室	15	自立支援プログラム就労支援事業	18	12	○					6	概ね55歳未満で就労阻害要因のない者、若しくは医療扶助検討等で就労可と判断された者	1	0
北海道	1	北海道	根室	25	自立支援プログラム日常生活支援事業	18	12	○					2		0	0
北海道	1	北海道	根室	28	多重債務者等対策プログラム	21	3	○					6	多重債務者	-	-
北海道	1	北海道	根室	39	自立支援プログラム社会参加支援事業	18	12	○					2		0	0
北海道	4	小樽市		11	生活保護受給者等就労支援事業活用プログラム	17	4				1	1	7		15	7
北海道	4	小樽市		12	就労促進事業	17	4	○	○	(1)-ア	1	1	7		202	58
北海道	4	小樽市		28	生活保護多重債務者自立支援プログラム(仮称)	21	3	○					7		-	-
北海道	4	室蘭市		11	生活保護受給者等就労支援事業活用プログラム	17	6	○					7		4	1

1. 実施自治体				2. 個別支援プログラム										3. 実施状況		
① 都道府県名	② コード	③ 自治体名	④ 備考	⑤ コード	⑥ 個別支援プログラム名	⑦ 策定年月	⑧ 要綱	⑨ 補助金	⑩ 事業区分	⑪ 実施体制	⑫ 専門職員数	⑬ 対象者	⑭ ※⑬欄で「6」を選択した場合、主たる対象者を記入	⑮ 参加者数 (20年4-12月)	⑯ 達成者数 (20年4-12月)	
北海道	4	室蘭市		12.15	就労支援プログラム	17	7	○	○	(1)ーア	1	1	7		68	10
北海道	4	室蘭市		15	母子世帯に対する就労の個別支援プログラム	19	4	○					1		0	0
北海道	4	室蘭市		16	高校進学個別支援プログラム	20	4	○					6	中学校3年生の生徒及びその保護者	67	57
北海道	4	室蘭市		28	多重債務者等のための個別支援プログラム(仮称)	21	3	○					7		-	-
北海道	4	室蘭市		29	障がい者自立支援プログラム	19	4	○					6	身体・精神・知的障害者	0	0
北海道	4	帯広市		11	生活保護受給者等就労支援事業活用プログラム	17	6	○	○	(1)ーア	1	1	7		105	30
北海道	4	帯広市		12	就労意欲向上のための個別支援プログラム	19	9	○	○	(1)ーア	1	1	6	就労に向けて課題を持つ者	7	4
北海道	4	帯広市		28	多重債務者等支援プログラム(仮称)	21							-		-	-
北海道	4	帯広市		29	生活習慣病に罹患する恐れある被保護者の健康管理のための個別支援プログラム	18	9	○					7		1	0
北海道	4	帯広市		29	被保護者の介護予防のための個別支援プログラム	18	9	○					7		0	0
北海道	4	夕張市		11	生活保護受給者等就労支援事業活用プログラム	17	10	○					7		0	0
北海道	4	夕張市		15	就労支援プログラム	21	2						7		-	-
北海道	4	夕張市		16	高校進学支援プログラム	21	2						7		-	-
北海道	4	夕張市		18	年金調査支援プログラム	21	2						7		-	-
北海道	4	夕張市		21	精神障害者自立支援プログラム	21	2						5		-	-
北海道	4	夕張市		28	多重債務者自立支援プログラム	21	2						7		-	-
北海道	4	夕張市		31	被保護者のボランティア活動参加プログラム	18	4	○					7		0	0
北海道	4	岩見沢市		11	生活保護受給者等就労支援事業活用プログラム	17	10	○					7		0	0
北海道	4	岩見沢市		12	福祉事務所における就労支援プログラム	18	4	○	○	(1)ーア	1	1	7		54	25
北海道	4	岩見沢市		23	日常生活向上支援プログラム	18	4	○					5		0	0
北海道	4	岩見沢市		28	多重債務者等支援プログラム(仮称)	21							-		-	-
北海道	4	岩見沢市		31	社会参加活動支援プログラム	18	4	○					7		0	0
北海道	4	網走市		11	生活保護受給者等就労支援事業活用プログラム	17	10						6	稼働能力・就労意欲がある者	2	0
北海道	4	網走市		15	就労支援プログラム	20	1	○					6	就労意欲がある者	2	0
北海道	4	網走市		28	債務整理等に関するプログラム(仮称)	21	3						7		-	-
北海道	4	網走市		39	社会参加活動に関する個別プログラム	18	4						7		0	0
北海道	4	留萌市		11	生活保護受給者等就労支援事業活用プログラム	17	10						7		2	0
北海道	4	留萌市		15	就労支援プログラム	17	10						7		0	0
北海道	4	留萌市		28	多重債務者等支援プログラム(仮称)	21							-		-	-

1. 実施自治体				2. 個別支援プログラム										3. 実施状況		
①	②	③	④	⑤	⑥	⑦		⑧	⑨	⑩	⑪	⑫	⑬	⑭	⑮	⑯
都道府県名	コード	自治体名	備考	コード	個別支援プログラム名	策定年月	要綱	補助金	事業区分	実施体制	専門職員数	対象者	※⑬欄で「0」を選択した場合、主たる対象者を記入	参加者数 (20年4-12月)	達成者数 (20年4-12月)	
北海道	4	留萌市		31	自立支援プログラム	18	8					6	就労が困難と判断される者	0	0	
北海道	4	苫小牧市		11	生活保護受給者等就労支援事業	17						7		16	6	
北海道	4	苫小牧市		12	被保護者キャリアカウンセリング事業活用プログラム	19	12	○	○	(1)-ア	1	1	7	10	2	
北海道	4	苫小牧市		28	多重債務者等支援プログラム(仮称)	21						-	-	-	-	
北海道	4	苫小牧市		31	社会参加活動に係る個別支援プログラム	18	4	○				7		3	3	
北海道	4	稚内市		11	生活保護受給者等就労支援事業	17	3	○				7		22	3	
北海道	4	稚内市		15	長期離職者等に対する求職活動促進支援事業	18	4	○				7		25	7	
北海道	4	稚内市		24	精神障害者の自立対策プログラム	18	10	○				5		0	0	
北海道	4	稚内市		28	多重債務者自立支援プログラム	20	12	○				7		0	0	
北海道	4	美瑛市		11	生活保護受給者等就労支援事業活用プログラム	17	6	○				7		2	0	
北海道	4	美瑛市		12	就労支援員等の専門職員を活用し就労支援を行うもの	18	4	○	○	(1)-ア	1	1	7	73	19	
北海道	4	美瑛市		21	長期入院患者等の退院促進事業プログラム	19	4	○	○	(2)-ウ	5	1	5	8	3	
北海道	4	美瑛市		28	多重債務者等支援プログラム(仮称)	21						-	-	-	-	
北海道	4	芦別市		11	生活保護受給者等就労支援事業活用プログラム	17	6					7		0	0	
北海道	4	芦別市		15	就労支援プログラム	20	3	○				7		9	0	
北海道	4	芦別市		26	精神障害者等日常生活自立支援プログラム	18	12	○				5		1	0	
北海道	4	芦別市		28	多重債務者支援プログラム(仮称)	21	3	○				-	-	-	-	
北海道	4	江別市		11	生活保護受給者等就労支援事業活用プログラム	17	11					7		8	6	
北海道	4	江別市		12	江別市生活保護受給者等就労支援事業	20	4	○	○	(1)-ア	1	1	7	0	0	
北海道	4	江別市		19	母子世帯自立支援プログラム	18	8					1		0	0	
北海道	4	江別市		28	江別市多重債務整理支援プログラム(仮称)	21	3					7		-	-	
北海道	4	赤平市		11	生活保護受給者等就労支援事業活用プログラム	17						7		1	0	
北海道	4	赤平市		15	就労支援プログラム	18	4	○				7		41	3	
北海道	4	赤平市		21	精神障害者退院促進事業プログラム	19	4	○				5		0	0	
北海道	4	赤平市		28	多重債務者等のための個別支援プログラム	21	3					-	-	-	-	
北海道	4	赤平市		31	ボランティア活動参加プログラム	18	12	○				7		0	0	
北海道	4	紋別市		11	生活保護受給者等就労支援事業活用プログラム	17						1.6	稼働年齢層で阻害要因の無い者	0	0	
北海道	4	紋別市		15	就労支援プログラム	19	10	○				6	稼働年齢層で阻害要因の無い者	0	0	
北海道	4	紋別市		16	高校等進学支援プログラム	18	10	○				6	中学3年生及び高校生等とその親	3	0	

1. 実施自治体				2. 個別支援プログラム										3. 実施状況	
①	②	③	④	⑤	⑥	⑦	⑧	⑨	⑩	⑪	⑫	⑬	⑭	⑮	⑯
都道府県名	コード	自治体名	備考	コード	個別支援プログラム名	策定年月	要綱	補助金	事業区分	実施体制	専門職員数	対象者	※○印で「○」を選択した場合は、またも対象者を記入	参加者数 (20年4-12月)	達成者数 (20年4-12月)
北海道	4	紋別市		28	多重債務者等支援プログラム(仮称)	21						-	-	-	-
北海道	4	三笠市		11	生活保護受給者等就労支援事業活用プログラム	17	6					7		0	0
北海道	4	三笠市		15	福祉事務所ケースワーカーによる就労支援プログラム	19	12	○				7		0	0
北海道	4	三笠市		28	多重債務者等支援プログラム(仮称)	21						-	-	-	-
北海道	4	三笠市		31	社会参加活動支援プログラム	19	12	○				7		0	0
北海道	4	根室市		11	生活保護受給者等就労支援事業活用プログラム	17	11	○				7		0	0
北海道	4	根室市		15	デイ・ワーク支援プログラム	19	12	○				4		18	4
北海道	4	根室市		23	生活習慣病に罹患する被保護者の健康管理プログラム	17	7	○				7		3	2
北海道	4	根室市		28	生活保護世帯多重債務者自立支援プログラム	20	9	○				7		0	0
北海道	4	根室市		31	被保護者のボランティア活動参加プログラム	17	9	○				7		2	2
北海道	4	千歳市		11	生活保護受給者等就労支援事業活用プログラム	17						6	稼働能力があり、すぐに就労可能な者	0	0
北海道	4	千歳市		15	生活保護受給者就労支援プログラム	20	3	○				6	就労意欲があり、就労阻害要因がない者	1	0
北海道	4	千歳市		24.32	生活保護受給者社会適応能力向上支援プログラム	20	3	○				6	自立意欲に欠ける者	0	0
北海道	4	千歳市		25.29	生活保護受給者健康管理支援プログラム	20	3	○				4		0	0
北海道	4	千歳市		28	多重債務者等支援プログラム(仮称)	21						-	-	-	-
北海道	4	千歳市		31	社会参加活動に係る個別支援プログラム	19	1	○				7		0	0
北海道	4	滝川市		11	生活保護受給者等就労支援事業活用プログラム	17	10					7		0	0
北海道	4	滝川市		15	就労支援プログラム事業	19	3	○				7		63	9
北海道	4	滝川市		21	精神障がい者等退院促進事業	19	9	○				5		0	0
北海道	4	滝川市		25	高齢者日常生活支援事業	19	3	○				2		1	1
北海道	4	滝川市		28	滝川市生活保護世帯多重債務者自立支援プログラム事業	20	9	○				7		0	0
北海道	4	滝川市		32	精神障がい者等社会参加促進支援事業	19	3	○				3		8	8
北海道	4	砂川市		11	生活保護受給者等就労支援事業活用プログラム	17	4					7		0	0
北海道	4	砂川市		15	砂川市ひとり親世帯就労支援プログラム	19	12	○				7		1	1
北海道	4	砂川市		28	砂川市多重債務者等のための個別支援プログラム	18	8	○				7		3	1
北海道	4	歌志内市		11	生活保護受給者等就労支援事業活用プログラム	17						7		0	0
北海道	4	歌志内市		12	就労促進事業	19	4	○	○	(1)-ア	1	1		9	1
北海道	4	歌志内市		28	歌志内市多重債務者等のための個別支援プログラム	20	5	○				7		4	2
北海道	4	歌志内市		31	社会参加活動支援プログラム(除害ヘルパー派遣事業)	18	10	○				7		0	0

1. 実施自治体				2. 個別支援プログラム										3. 実施状況	
①	②	③	④	⑤	⑥	⑦	⑧	⑨	⑩	⑪	⑫	⑬	⑭	⑮	⑯
都道府県名	コード	自治体名	備考	コード	個別支援プログラム名	策定年月	要綱	補助金	事業区分	実施体制	専門職員数	対象者	※⑬欄で「○」を選択した場合、またも対象者を記入	参加者数 (20年4-12月)	達成者数 (20年4-12月)
北海道	4	深川市		11	生活保護受給者等就労支援事業活用プログラム	17	10					7		1	0
北海道	4	深川市		15	長期離職者等に対する求職活動促進支援事業実施要領	19	4	○				7		34	1
北海道	4	深川市		21	精神障がい者等に対する社会参加促進支援事業実施要領	19	4	○				5		12	12
北海道	4	深川市		21	精神障がい者生活支援個別プログラム実施要領	20	2	○				5		1	1
北海道	4	深川市		28	深川市多重債務者等のための個別支援プログラム実施要綱(案)	21						6	多重債務者・金銭管理能力に問題のある者	-	-
北海道	4	富良野市		11	生活保護受給者等就労支援事業	17						7		1	0
北海道	4	富良野市		13	精神障害者就労支援プログラム	17	8	○				6	精神疾患・精神障害者	4	3
北海道	4	富良野市		17	資格取得就労支援プログラム	19	5	○				7		0	0
北海道	4	富良野市		28	多重債務者等対策プログラム	17	8	○				7		13	5
北海道	4	登別市		11	生活保護受給者等就労者支援事業活用プログラム	17	4	○				6	稼働の能力があり、すぐ就労可能な者	3	0
北海道	4	登別市		15	登別市生活保護受給者等就労支援事業	18	4	○				6	就労に向けて課題を持つ者	7	3
北海道	4	登別市		21	精神障害者退院支援プログラム	19	4	○				5		0	0
北海道	4	登別市		28	多重債務者個別支援プログラム	21						7		-	-
北海道	4	登別市		32	不登校児支援プログラム	19	4	○				6	不登校対象児	0	0
北海道	4	恵庭市		11	生活保護受給者等就労支援事業	17	6					6	稼働能力があり、すぐに就労可能な者	0	0
北海道	4	恵庭市		27	生活保護受給母子自立支援プログラム	18	12	○				1		0	0
北海道	4	恵庭市		28	多重債務者自立支援プログラム	21	2	○				7		-	-
北海道	4	伊達市		11	生活保護受給者等就労支援事業	17	12	○				6	稼働能力があり、すぐに就労可能な者	2	0
北海道	4	伊達市		15	就労支援プログラム	20	3	○				6	就労に向けて課題を持つ者	9	4
北海道	4	伊達市		25	高齢者等日常生活支援事業	18	8	○				2		7	7
北海道	4	伊達市		28	多重債務者自立支援プログラム(仮称)	21	3					-	-	-	-
北海道	4	北広島市		11	生活保護受給者等就労支援活用プログラム	17		○				7		1	1
北海道	4	北広島市		15	生活保護受給者等就労支援活用プログラム	18	4	○				7		0	0
北海道	4	北広島市		16	高等学校進学支援プログラム	19	3	○				6	中学校3年生及びその親	0	0
北海道	4	北広島市		25	日常生活自立支援プログラム	19	3	○				2		0	0
北海道	4	北広島市		28	多重債務者に関する支援プログラム(仮称)	21	3	○				7		-	-
北海道	4	石狩市		11	生活保護受給者等就労支援事業活用プログラム	17	6	○				7		6	1
北海道	4	石狩市		15	生活保護受給母子自立支援プログラム	19	3	○				1		2	1
北海道	4	石狩市		15	生活保護受給者等就労支援プログラム	20	3	○				7		4	0

1. 実施自治体				2. 個別支援プログラム										3. 実施状況		
① 都道府県名	② コード	③ 自治体名	④ 備考	⑤ コード	⑥ 個別支援プログラム名	⑦ 策定年月		⑧ 要綱	⑨ 補助金	⑩ 事業区分	⑪ 実施体制	⑫ 専門職員数	⑬ 対象者	⑭ ※○欄で「○」を選択した場合、主たる対象者を記入	⑮ 参加者数 (20年4-12月)	⑯ 達成者数 (20年4-12月)
北海道	4	石狩市		28	(仮)生活保護受給者多重債務問題改善支援プログラム	21	3						6	多重債務者	-	-
北海道	4	士別市		11	生活保護受給者等就労支援事業	17							7		3	0
北海道	4	士別市		15	就労支援プログラム	19	9	○					7		2	1
北海道	4	士別市		21	精神障害者等退院促進事業	19	6	○	○	(1)-ウ			3		0	0
北海道	4	士別市		31	社会参加活動支援プログラム	18	6	○					7		0	0
北海道	4	釧路市		11	生活保護受給者等就労支援事業活用プログラム	17	6						7	稼働年齢層の就労可能者	44	17
北海道	4	釧路市		12	就労支援員による就労支援事業	16	4	○	○	(1)-ア	1	1	7	稼働年齢層の就労可能者	278	66
北海道	4	釧路市		13	就労移行型インターンシップ	20	7	○	○	(2)-イ	4		4		7	0
北海道	4	釧路市		14	就労準備講習会実施プログラム	19	9	○			4		7	稼働年齢層の就労可能者	0	0
北海道	4	釧路市		15	高卒母子世帯就労支援プログラム	19	9	○					1		0	0
北海道	4	釧路市		16	高校進学支援プログラム	19	12	○					6	中3高校進学希望者	74	0
北海道	4	釧路市		16	高校進学希望者学習支援プログラム	19	12	○	○	(2)-カ	4		6	中3高校進学希望者	32	0
北海道	4	釧路市		17	職業訓練機関との連携による資格取得講座受講プログラム	18	6	○					1		27	5
北海道	4	釧路市		17	資格取得(生業扶助)による就労支援プログラム	18	9	○					6	高齢者世帯以外全て	31	6
北海道	4	釧路市		19	短期託児支援プログラム	19	8	○	○	(2)-カ	4		1		1	1
北海道	4	釧路市		19	民間職業紹介活用プログラム	19	5	○			4		6	稼働年齢層の就労可能者	31	7
北海道	4	釧路市		27	日常生活意欲向上支援プログラム	17	7	○	○	(2)-イ	4		7		11	11
北海道	4	釧路市		28	多重債務者自立支援プログラム	18	9	○					7		39	15
北海道	4	釧路市		29	DV被害者自立支援プログラム	18	10	○					1		5	4
北海道	4	釧路市		29	成年後見制度活用支援プログラム	19	10	○					6	認知、知的、精神障害者	4	0
北海道	4	釧路市		31	就業体験的ボランティアプログラム	17	7	○	○	(2)-イ	4	1	7		113	105
北海道	4	釧路市		31	就業体験プログラム	18	12	○	○	(2)-イ	4		7		51	50
北海道	4	北斗市		11	生活保護受給者等就労支援事業活用プログラム	17	6						7	就労阻害要因が少ない者	4	0
北海道	4	北斗市		15	北斗市生活保護自立支援プログラム	18	8	○					7	就労に向けて課題を持つ者	4	3
北海道	4	北斗市		28	北斗市債務整理等支援プログラム	20	11	○					7		1	0
北海道	4	北見市		11	生活保護受給者等就労支援事業	17	12	○					6	稼働能力があり、稼働意欲があるもの	8	3
北海道	4	北見市		12	北見市就労促進事業	18	4	○	○	(1)-ア	1	2	6	稼働能力があり、就労可能な者	111	55
北海道	4	北見市		16	高等学校等就学支援プログラム	19	4	○					6	中学校3年生・高校在学者	90	0
北海道	4	北見市		28	多重債務者等対策プログラム(仮称)	21		○					7		-	-

1. 実施自治体				2. 個別支援プログラム										3. 実施状況					
①	②	③	④	⑤	⑥				⑦	⑧	⑨	⑩	⑪	⑫	⑬	⑭	⑮	⑯	
都道府県名	コード	自治体名	備考	コード	個別支援プログラム名				策定年月	要綱	補助金	事業区分	実施体制	専門職員数	対象者	※⑬欄で「6」を選択した場合、主たる対象者を記入	参加者数 (20年4-12月)	達成者数 (20年4-12月)	
北海道	4	名寄市		11	生活保護受給者等就労支援事業活用プログラム				17	10	○				7		0	0	
北海道	4	名寄市		15	名寄市求職行動向け個別支援プログラム				19	8	○				7		0	0	
北海道	4	名寄市		15	名寄市雇用情報提供個別支援プログラム				19	8	○				7		0	0	
北海道	4	名寄市		28	名寄市多重債務者等のための個別支援プログラム				19	1	○				7		2	0	
北海道	2	札幌市		11	生活保護受給者等就労支援事業活用プログラム				17	6	○		1	10	7		278	160	
北海道	2	札幌市		12	就労支援相談員による就労支援事業				14	3	○	○	(1)-ア	1	10	7		814	428
北海道	2	札幌市		12	就労カウンセリング事業				18	3	○	○	(1)-ア	1	1	7		19	3
北海道	2	札幌市		12	カウンセリング等就労支援委託事業				20	6	○	○	(1)-ア	4		1		10	2
北海道	2	札幌市		13	勤労意欲助長事業				12	3	○	○	(2)-ウ	4		1		8	0
北海道	2	札幌市		19	ホームレス救護施設就労支援入所事業				16	3	○		4		6	就労可能な元ホームレス	22	13	
北海道	2	札幌市		19	就労等支援検討会議(旧稼働能力判定会議)				20	4	○		5		4.5		0	0	
北海道	2	札幌市		28	多重債務整理プログラム				21	3					7		-	-	
北海道	3	旭川市		11	生活保護受給者等就労支援事業活用プログラム				17	6	○				6	稼働能力があり、すぐに就労可能な者	88	40	
北海道	3	旭川市		12	就労指導員による就労支援プログラム				18	5	○	○	(1)-ア	1	1	6	稼働能力があり、すぐに就労可能な者	131	47
北海道	3	旭川市		14	就労意欲促進プログラム				18	5	○	○	(2)-ウ	3		6	稼働能力がある者と稼働阻害要因が解消する見込の者	61	13
北海道	3	旭川市		18	年金受給促進プログラム				19	4	○	○	(7)-イ	1	2	6	老齢・障害年金の未受給者	373	100
北海道	3	旭川市		21	長期入院患者退院促進プログラム				19	4	○	○	(1)-イ	1	1	6	長期入院者、長期入院が見込まれる者	21	17
北海道	3	旭川市		24	認知症者支援プログラム				19	3	○				2		32	32	
北海道	3	旭川市		28	多重債務者支援プログラム				21	2					6	多重債務に陥っている者	-	-	
北海道	3	旭川市		31	社会参加推進プログラム				20	4	○	○	(2)-ウ	4		6	引きこもり等社会生活が出来ない者等	82	18
北海道	3	函館市		11	生活保護受給者等就労支援事業活用プログラム				17	6	○				6	稼働能力があり、すぐに就労可能な者	22	11	
北海道	3	函館市		12	生活保護母子世帯自立支援プログラム				19	1	○	○	(1)-ア	1	2	1		9	3
北海道	3	函館市		12	生活保護就労支援プログラム				20	11	○	○	(1)-ア	1	2	6	就労経験が少ない又は就労意欲が十分でない者	24	4
北海道	3	函館市		24	生活保護高齢者生活支援プログラム				18	12	○	○	(1)-ウ	1	1	2		13	7
北海道	3	函館市		28	生活保護債務整理支援プログラム				20	12	○				6	債務を抱え、債務整理の検討がされていない者	1	0	
青森県	1	青森県		11	生活保護受給者等就労支援事業活用プログラム				17		○	○	(1)-ア		7		9	0	
青森県	1	青森県	東、西北、三戸	15	福祉事務所における就労支援プログラム				17	6	○				7		43	0	
青森県	1	青森県	東、西北、三戸	15	福祉事務所における若年者就労支援プログラム				17	6	○				6	中卒及び高校中退等の若年者(15~18歳)	0	0	
青森県	1	青森県	東、中南、西北、下北、上北	16	高校進学支援プログラム				18	7	○				6	中学3年の児童及び保護者	25	0	

1. 実施自治体				2. 個別支援プログラム											3. 実施状況	
① 都道府県名	② コード	③ 自治体名	④ 備考	⑤ コード	⑥ 個別支援プログラム名	⑦ 策定年月		⑧ 要綱	⑨ 補助金	⑩ 事業区分	⑪ 実施体制	⑫ 専門職員数	⑬ 対象者	⑭ ※⑬欄で「6」を選択した場合、主たる対象者を記入	⑮ 参加者数 (20年+12月)	⑯ 達成者数 (20年+12月)
青森県	1	青森県	東	24	精神障害者在宅生活支援プログラム	19	11	○					5		5	0
青森県	1	青森県	中南、三戸、上北	12	就労支援相談員活用プログラム	18	4	○	○	(1)-ア	1	3	7		61	5
青森県	1	青森県	西北	18	年金加入状況確認支援プログラム	19	1	○					7		0	0
青森県	1	青森県	西北	24	在宅要介護高齢者等支援プログラム	20	1	○					2		3	3
青森県	1	青森県	西北	28	多重債務者債務整理等支援プログラム	21							6	多重債務者	-	-
青森県	4	八戸市		11	生活保護受給者等就労支援事業活用プログラム	17	6	○					6	稼働能力があり、すぐに就労可能な者	11	5
青森県	4	八戸市		12	生活保護就労支援相談員活用プログラム	20	10	○	○	(1)-ア	1	1	7		16	2
青森県	4	八戸市		15	福祉事務所における就労支援プログラム	19	3	○					6	稼働能力があるもの	0	0
青森県	4	八戸市		15	福祉事務所における若年者就労支援プログラム	19	3	○					6	稼働能力がある若年者	0	0
青森県	4	黒石市		11	生活保護受給者等就労支援事業活用プログラム	17	6						6	稼働能力があり、就労可能な者	7	0
青森県	4	黒石市		15	黒石市就労支援プログラム	17	7	○					6	稼働能力の活用に課題のある者	0	0
青森県	4	黒石市		15	黒石市若年者就労支援プログラム	17	7	○					6	稼働能力の活用に問題のある未成年者	0	0
青森県	4	黒石市		16	高等学校進学支援プログラム	19	3	○					6	高校進学希望の中学校3年生	2	0
青森県	4	黒石市		28	多重債務等の整理支援プログラム	21		○					7		-	-
青森県	4	三沢市		11	生活保護受給者等就労支援活用事業プログラム	17	7	○					7		0	0
青森県	4	三沢市		12	就労支援員活用事業	19	7	○	○	(1)-ア	1	1	7		18	4
青森県	4	三沢市		18	年金受給要件点検プログラム	18	10	○					7		6	4
青森県	4	むつ市		11	生活保護受給者等就労支援事業活用プログラム	17	6	○					7		5	1
青森県	4	むつ市		15	就労支援に関する個別支援プログラム	19	2						7		0	0
青森県	4	むつ市		15	若年者就労支援に関する個別支援プログラム	19	2						7		0	0
青森県	4	十和田市		11	生活保護受給者等就労支援事業活用プログラム	17	6	○					6	稼働能力があり、すぐに就労可能な者	3	1
青森県	4	十和田市		15	福祉事務所における就労支援プログラム	19	3	○					6	稼働能力があり、すぐに就労可能な者	9	1
青森県	4	十和田市		15	福祉事務所における就労支援プログラム(15歳~18歳)	19	3	○					6	中卒及び高校中退等の若年者(15~18歳)	1	1
青森県	4	十和田市		16	高等学校進学支援プログラム	19	8	○					6	中学3年生の児童及び保護者	4	0
青森県	4	つがる市		11	生活保護受給者等就労支援事業活用プログラム	17	6	○					6	稼働能力があり、すぐに就労可能な者	1	0
青森県	4	つがる市		15	福祉事務所における就労支援プログラム	18	5	○					7		1	0
青森県	4	五所川原市		11	生活保護受給者等就労支援事業活用プログラム	17							7		0	0
青森県	4	五所川原市		15	福祉事務所における就労支援プログラム	18	4	○					7		14	1
青森県	4	平川市		11	生活保護受給者就労支援事業	17		○					7		0	0

1. 実施自治体				2. 個別支援プログラム											3. 実施状況						
①	②	③	④	⑤	⑥						⑦					⑧	⑨				
都道府県名	コード	自治体名	備考	コード	個別支援プログラム名						策定年月	要綱	補助金	事業区分	実施体制	専門職員数	対象者	※⑦欄で「6」を選択した場合、またも対象者を記入	参加者数 (20年4-12月)	達成者数 (20年4-12月)	
青森県	4	平川市		15	自立計画策定プログラム						19	6	○					7		0	0
青森県	4	弘前市		11	生活保護受給者等就労支援事業活用プログラム						17							7		5	0
青森県	4	弘前市		15	就労支援プログラム						19	3	○					6	18歳～50歳（未成年者は高卒者）	0	0
青森県	4	弘前市		27	自立できない者に対する生活習慣確立プログラム						19	3	○				1			0	0
青森県	4	弘前市		31	高齢者の社会参加プログラム						19	3	○				2			0	0
青森県	3	青森市		11	職業安定所連携就労支援事業 (生活保護受給者等就労支援事業)						17	4	○				6	稼働能力があり、就労阻害要因がない方	37	10	
青森県	3	青森市		12	青森市就労支援事業						18	4	○		1	1	6	求職活動中の者	51	12	
青森県	3	青森市		12	就労支援相談員就労支援事業						18	4	○	○	(1)-ア	1	1	6	求職活動中の者	51	12
青森県	3	青森市		19.29	青森県若者サポートステーション連携事業						20	4	○				6	若年者(15歳から概ね35歳までの方)	9	1	
青森県	3	青森市		31	社会福祉協議会体験ボランティア活用事業						20	4	○				6	ボランティア参加を希望する方	3	3	
岩手県	1	岩手県		11	生活保護受給者等就労支援事業活用プログラム						17	6	○				6	稼働能力があり、適職があれば就労可能な者	7	2	
岩手県	1	岩手県		22	退院促進事業						19	9	○	○	(1)-ウ	5	9	5		4	2
岩手県	1	岩手県	盛岡、釜石	13	職場適応訓練プログラム						19	4	○	○	(1)-ア	1	1	7		0	0
岩手県	1	岩手県	盛岡	12	稼働能力活用プログラム						19	4	○	○	(1)-ア	1	1	7		32	8
岩手県	1	岩手県	大船渡	15	大船渡地方振興局自立支援プログラム						19	6	○				7		2	2	
岩手県	1	岩手県	宮古、久慈、二戸、釜石	12	就労支援員による就労支援プログラム						19	4	○	○	(1)-ア	1	3	7		54	9
岩手県	1	岩手県	宮古	12	「生活保護受給者等就労支援事業」宮古地区連絡会議						19	6	○	○	(1)-ア	1	1	7		0	0
岩手県	1	岩手県	久慈、県南	28	多重債務解消支援プログラム						20	12	○				6	多重債務者	0	0	
岩手県	1	岩手県	久慈	17	技能習得支援プログラム(仮称)						21	3					6	就労意欲の乏しい者、就労経験に偏りがある者	-	-	
岩手県	1	岩手県	久慈	19	要保護者の自立支援プログラム(就労支援)						17	3	○				7		0	0	
岩手県	1	岩手県	県南	15	胆江地区被保護者の自立援助のための地域連絡会議						14	4	○				6	稼働能力がある者	15	1	
岩手県	1	岩手県	県南	16	高校進学支援プログラム						19	11	○				6	中学生及びその保護者	0	0	
岩手県	4	大船渡市		11	生活保護受給者等就労支援事業						17	4	○				5		1	0	
岩手県	4	大船渡市		15	求職活動支援プログラム						18	12	○				5		17	2	
岩手県	4	大船渡市		28	多重債務者等支援プログラム						20	8	○				6	多重債務者	0	0	
岩手県	4	北上市		11	生活保護受給者等就労支援事業活用プログラム						17	6	○				7		1	0	
岩手県	4	北上市		12	母子自立支援プログラム						19	7	○				1		0	0	
岩手県	4	北上市		12	就労支援員による就労支援プログラム						19	4	○	○	(1)-ア	1	1	7		45	17
岩手県	4	北上市		15	就労支援プログラム						18	12	○				4		3	0	

1. 実施自治体				2. 個別支援プログラム											3. 実施状況	
①	②	③	④	⑤	⑥	⑦		⑧	⑨	⑩	⑪	⑫	⑬	⑭	⑮	⑯
都道府県名	コード	自治体名	備考	コード	個別支援プログラム名	策定年月	要綱	補助金	事業区分	実施体制	専門職員数	対象者	※⑭欄で「6」を選択した場合、主たる対象者を記入	参加者数 (20年4-12月)	達成者数 (20年4-12月)	
岩手県	4	北上市		28	多重債務者のための個別支援プログラム	21	3					7	多重債務者	-	-	
岩手県	4	陸前高田市		11	生活保護受給者等就労支援プログラム	17	4	○				7		2	1	
岩手県	4	陸前高田市		15	求職活動支援プログラム	20	1	○				7		0	0	
岩手県	4	陸前高田市		24	在宅要介護高齢者支援プログラム	19	1	○				2		0	0	
岩手県	4	陸前高田市		28	多重債務者等のための個別支援プログラム	19	7	○				6	多重債務者	0	0	
岩手県	4	釜石市		11	生活保護受給者等就労支援事業活用プログラム	17	4	○				7	稼働能力があり、すぐに就労可能な者	4	0	
岩手県	4	釜石市		15	求職支援プログラム	19	11	○				7		4	2	
岩手県	4	釜石市		28	債務整理支援プログラム	20	7	○				6	多重債務等で金銭の問題を抱えている要保護者	0	0	
岩手県	4	宮古市		11	生活保護受給者等就労支援事業活用プログラム	17	6	○				7		0	0	
岩手県	4	宮古市		15	生活保護受給者母子世帯就労支援プログラム	20	6	○				1		2	1	
岩手県	4	宮古市		28	生活保護世帯多重債務者のための個別支援プログラム	18	6	○				7		6	0	
岩手県	4	八幡平市		11	生活保護受給者等就労支援事業	17	4	○				7		1	0	
岩手県	4	八幡平市		15	就労支援プログラム	20	3	○				7		0	0	
岩手県	4	八幡平市		24	在宅要介護高齢者等支援プログラム	18	6	○				2		0	0	
岩手県	4	一関市		11	『就労支援事業』活用プログラム	18	9	○				6	就労阻害要因なし	1	0	
岩手県	4	一関市		12	稼働能力活用プログラム	18	9	○	○	(1)-ア	1	1	6	稼働能力あり	34	9
岩手県	4	一関市		21	生活支援プログラム	20	9	○	○	(1)-ア	1	1	6	退院、日常生活、社会生活、消費生活等要保護者	14	1
岩手県	4	遠野市		11	生活保護受給者等就労支援事業活用プログラム	17	6	○				7		4	0	
岩手県	4	遠野市		15	就労支援プログラム	17	10	○				7		0	0	
岩手県	4	花巻市		11	生活保護受給者等就労支援プログラム	17	4	○				7		3	0	
岩手県	4	花巻市		15	就労支援プログラム	18	4	○				7		7	1	
岩手県	4	花巻市		22	精神障害者退院促進プログラム	18	4	○				5		0	0	
岩手県	4	二戸市		11	生活保護受給者等就労支援事業活用プログラム	17	6	○				6	稼働能力があり、すぐに就労可能な者	4	0	
岩手県	4	二戸市		15	就労支援プログラム	20	9	○				1		3	0	
岩手県	4	二戸市		25	高齢者健康維持・向上プログラム	17	5	○				2		2	0	
岩手県	4	二戸市		28	多重債務プログラム(仮称)	21	3					6	多重債務者	-	-	
岩手県	4	奥州市		11	生活保護受給者等就労支援事業活用プログラム	17	6	○				7		34	5	
岩手県	4	奥州市		12	就労支援員による就労支援プログラム	20	7	○	○	(1)-ア	1	1	7		16	6
岩手県	4	奥州市		15	胆江地区被保護者の自立援助のための地域連絡会議	14	4	○				6	稼働能力のある者	0	0	

1. 実施自治体				2. 個別支援プログラム										3. 実施状況	
①	②	③	④	⑤	⑥	⑦	⑧	⑨	⑩	⑪	⑫	⑬	⑭	⑮	⑯
都道府県名	コード	自治体名	備考	コード	個別支援プログラム名	策定年月	要綱	補助金	事業区分	実施体制	専門職員数	対象者	*⑭欄で「○」を記載した場合、主たる対象者を記入	参加者数 (20年+12月)	達成者数 (20年+12月)
岩手県	4	久慈市		11	生活保護受給者等就労支援活用プログラム	17	6	○				7		1	0
岩手県	4	久慈市		12	就労支援員による就労支援プログラム	20	4	○	○	(1)-ア	1	1	7	21	6
岩手県	4	久慈市		15	福祉事務所における自立支援プログラム	17	6	○				7		11	1
岩手県	3	盛岡市		11	生活保護受給者等就労支援プログラム	17	4					6	稼働能力があり、早期に就労可能な者	10	5
岩手県	3	盛岡市		16	新規高校卒業予定者支援事業	18	8	○				6	高校卒業予定者(高校3年生)	31	0
岩手県	3	盛岡市		28	多重債務者包括的支援プログラム	19	3	○				6	多重債務者	16	10
宮城県	1	宮城県		11	生活保護受給者等就労支援事業活用プログラム	17	6					7		3	0
宮城県	1	宮城県		15	稼働年齢者実態把握調査徹底プログラム	18	4	○	○	(1)-ア		7		106	9
宮城県	1	宮城県		28	生活保護受給者多重債務整理等支援プログラム	21	3	○				7		-	-
宮城県	4	塩竈市		11	生活保護受給者等就労支援事業活用プログラム	17	6					7		0	0
宮城県	4	塩竈市		12	塩竈市被保護者就労支援事業	19	12	○	○	(1)-ア	1	1	7	11	0
宮城県	4	白石市		11	生活保護受給者等就労支援事業活用プログラム	17	6					7		0	0
宮城県	4	白石市		15	白石市稼働年齢者実態把握調査徹底プログラム	19	10	○				7		22	1
宮城県	4	名取市		11	生活保護受給者等就労支援事業活用プログラム	17	6					7		0	0
宮城県	4	名取市		15	精神障害者等就労支援プログラム	19	4	○			5	5		0	0
宮城県	4	名取市		24	重複障害者(知的・精神障害)日常生活支援プログラム	19	4	○			5	5		1	1
宮城県	4	角田市		11	生活保護受給者等就労支援事業活用プログラム	17	6					7		0	0
宮城県	4	角田市		15	稼働年齢者実態把握調査徹底プログラム	19	10	○				7		3	2
宮城県	4	角田市		21	精神障害者退院支援プログラム	18	4	○				5		3	0
宮城県	4	多賀城市		11	生活保護受給者等就労支援事業活用プログラム	17	6					7		3	1
宮城県	4	多賀城市		15	福祉事務所における就労支援プログラム	18	6	○				7		3	3
宮城県	4	岩沼市		11	生活保護受給者等就労支援事業活用プログラム	17	6					3		2	1
宮城県	4	岩沼市		15	生活保護受給者稼働能力実態調査プログラム	20	1	○				6	稼働年齢層(長期入院患者及び障害者等を除く。)にある者	3	3
宮城県	4	岩沼市		25	精神障害者在宅生活支援プログラム	18	4	○				3		2	1
宮城県	4	石巻市		11	生活保護受給者等就労支援事業活用プログラム	17	6					7		0	0
宮城県	4	石巻市		12	石巻市生活保護受給者就労支援事業実施要綱	18	3	○	○	(1)-ア	1	1	7	45	8
宮城県	4	登米市		11	生活保護受給者等就労支援事業活用プログラム	17	6					7		0	0
宮城県	4	登米市		15	稼働年齢者実態把握調査	17	4	○				7		0	0
宮城県	4	登米市		39	社会性向上に係る個別支援プログラム	17	4	○				7		0	0

1. 実施自治体				2. 個別支援プログラム										3. 実施状況		
① 都道府県名	② コード	③ 自治体名	④ 備考	⑤ コード	⑥ 個別支援プログラム名	⑦ 策定年月		⑧ 要綱	⑨ 補助金	⑩ 事業区分	⑪ 実施体制	⑫ 専門職員数	⑬ 対象者	⑭ ※⑬欄で「6」を選択した場合、主たる対象者を記入	⑮ 参加者数 (20年4-12月)	⑯ 達成者数 (20年4-12月)
宮城県	4	栗原市		11	生活保護受給者等就労支援事業活用プログラム	17	6						7		0	0
宮城県	4	栗原市		15	稼働年齢者実態把握調査	17	7	○					7		0	0
宮城県	4	東松島市		11	生活保護受給者等就労支援事業活用プログラム	17	6						7		7	1
宮城県	4	東松島市		15	稼働年齢層実態把握事業プログラム	19	1	○					7		53	8
宮城県	4	東松島市		28	多重債務解消支援プログラム	20	4	○					7		1	1
宮城県	4	大崎市		11	生活保護受給者等就労支援事業活用プログラム	17	6						7		0	0
宮城県	4	大崎市		12	就労支援員活用プログラム	19	4	○	○	(1)-ア	1	1	7		483	101
宮城県	4	気仙沼市		11	生活保護受給者等就労支援事業活用プログラム	17	6						7		1	0
宮城県	4	気仙沼市		15	気仙沼市就労支援に係る個別支援プログラム	17	4	○					6	稼働能力のある者	1	0
宮城県	2	仙台市		11	生活保護受給者等就労支援事業活用プログラム	17	6	○			1	2	7		83	33
宮城県	2	仙台市		15	就労自立の支援に関する個別支援プログラム	18	5	○					7		0	0
宮城県	2	仙台市		25	高齢者等の健康維持・向上に関する個別支援プログラム	18	11	○					2		0	0
宮城県	2	仙台市		26	精神障害者の社会参加に関する個別支援プログラム	18	11	○					5		0	0
秋田県	1	秋田県		11	生活保護受給者等就労支援事業	17	6	○					7		11	3
秋田県	1	秋田県	山本	28	多重債務者支援プログラム	19	3	○					6	多重債務者等	0	0
秋田県	1	秋田県	中央	15	求職方法等個別指導援助プログラム	19	12	○					7		2	1
秋田県	1	秋田県	中央	25	高齢者健康維持・みまもりプログラム	18	12	○					2		0	0
秋田県	1	秋田県	南	15	生活保護受給者等就労支援事業に係る支援対象者のフォローアップについて	19	3	○					6	事業終了後も未就労の者	0	0
秋田県	1	秋田県	北	15	福祉事務所における就労支援事業	18	8	○	○	(1)-ア			7		3	3
秋田県	1	秋田県	北	25	高齢者健康維持向上プログラム	18	8	○					2		2	1
秋田県	1	秋田県	北	28	多重債務整理支援プログラム	20	12	○					6	多重債務者等	0	0
秋田県	1	秋田県	北	29	要保健指導者に対する健康維持向上プログラム	18	8	○					7		2	1
秋田県	4	大館市		11	生活保護受給者等就労支援事業活用プログラム	17	6						7		3	0
秋田県	4	大館市		15	大館市福祉事務所における就労支援プログラム	19	4	○					7		67	10
秋田県	4	大館市		28	多重債務者等支援プログラム	21	3	○					6	多重債務者等	-	-
秋田県	4	鹿角市		11	生活保護受給者等就労支援事業活用プログラム	17	6	○					7		1	1
秋田県	4	鹿角市		15	鹿角市福祉事務所における就労支援プログラム	19	4	○					6	就労に向けて課題を持つ者	8	0
秋田県	4	鹿角市		28	多重債務者等債務整理支援プログラム	21	3	○					6	多重債務者	-	-
秋田県	4	男鹿市		11	男鹿市生活保護受給者等就労支援事業	17	6	○					7		6	2

1. 実施自治体				2. 個別支援プログラム											3. 実施状況	
①	②	③	④	⑤	⑥	⑦		⑧	⑨	⑩	⑪	⑫	⑬	⑭	⑮	⑯
都道府県名	コード	自治体名	備考	コード	個別支援プログラム名	策定年月	要綱	補助金	事業区分	実施体制	専門職員数	対象者	※⑭欄で「6」を選択した場合、主たる対象者を記入	参加者数 (20年4-12月)	達成者数 (20年4-12月)	
秋田県	4	男鹿市		14	男鹿市就労自立プログラム	18	11	○				7		6	2	
秋田県	4	男鹿市		15	福祉事務所のケースワーカーが行う就労支援プログラム	19	4	○				7		6	2	
秋田県	4	男鹿市		26	男鹿市日常生活意欲向上プログラム	18	11	○				7		6	2	
秋田県	4	男鹿市		28	男鹿市要保護者債務支援プログラム	20	7	○				4		4	4	
秋田県	4	湯沢市		11	生活保護受給者等就労支援事業活用プログラム	17	6					7		2	1	
秋田県	4	湯沢市		12	就労支援事業に係る個別支援プログラム	20	1	○	○	(1)-ア	1	1	7	12	1	
秋田県	4	湯沢市		21	精神障害者等退院促進事業	19	4	○	○	(1)-イ			5	14	1	
秋田県	4	湯沢市		28	多重債務者等債務整理支援プログラム	21	3	○				6	多重債務者	-	-	
秋田県	4	由利本荘市		11	生活保護受給者等就労支援事業活用プログラム	17	6	○				7		1	0	
秋田県	4	由利本荘市		15	就労支援プログラム	19	2	○				7		32	11	
秋田県	4	由利本荘市		16	高校進学支援プログラム	19	2	○				6	中学3年生のうち高校進学希望者	4	0	
秋田県	4	由利本荘市		18	年金受給支援プログラム	19	5	○				7		29	19	
秋田県	4	由利本荘市		21	「長期入院患者退院促進事業」活用プログラム	19	1	○				6	長期入院患者、施設入所者	1	1	
秋田県	4	由利本荘市		24	地域療育事業活用プログラム	19	2	○				7		18	13	
秋田県	4	由利本荘市		24	アルコール依存症治療支援プログラム	19	5	○				5		1	1	
秋田県	4	由利本荘市		24	精神障害者治療支援プログラム	19	5	○				5		0	0	
秋田県	4	由利本荘市		24	認知症生活支援プログラム	19	5	○				6	認知症を発症した高齢者等	0	0	
秋田県	4	由利本荘市		28	多重債務者等債務整理プログラム	19	2	○				6	多重債務者等	10	3	
秋田県	4	由利本荘市		29	環境衛生改善支援プログラム	19	5	○				7		0	0	
秋田県	4	由利本荘市		29	生活習慣病患者治療支援プログラム	19	5	○				6	生活習慣病患者	0	0	
秋田県	4	由利本荘市		29	金銭管理能力向上プログラム	19	5	○				7		1	1	
秋田県	4	由利本荘市		32	ひきこもり、不登校児社会参加プログラム	19	2	○				6	ひきこもり、不登校児	1	1	
秋田県	4	由利本荘市		39	扶養義務者交流促進支援プログラム	19	5	○				7		4	3	
秋田県	4	潟上市		11	生活保護受給者等就労支援事業	17	6					7		3	1	
秋田県	4	潟上市		15	潟上市就労自立プログラム	19	12	○				7		0	0	
秋田県	4	潟上市		25	潟上市高齢者日常生活支援プログラム	18	10	○				2		0	0	
秋田県	4	潟上市		28	潟上市要保護者債務整理支援プログラム	20	9	○				6	多重債務者	0	0	
秋田県	4	大仙市		11	生活保護受給者等就労支援事業活用プログラム	17	6					7		0	0	
秋田県	4	大仙市		15	慢性疾患等長期外来患者就労支援プログラム	19	4	○				4	慢性疾患等長期外来患者	9	2	

1. 実施自治体				2. 個別支援プログラム										3. 実施状況	
①	②	③	④	⑤	⑥	⑦	⑧	⑨	⑩	⑪	⑫	⑬	⑭	⑮	⑯
都道府県名	コード	自治体名	備考	コード	個別支援プログラム名	策定年月	要綱	補助金	事業区分	実施体制	専門職員数	対象者	※○欄で「6」を選択した場合、主たる対象者を記入	参加者数 (20年4-12月)	達成者数 (20年4-12月)
秋田県	4	大仙市		23	生活習慣病患者健康管理プログラム	18	4	○	○	(1)-ア		4	長期外来糖尿病患者	0	0
秋田県	4	大仙市		28	多重債務者等債務整理支援プログラム	21	1	○				6	多重債務者	-	-
秋田県	4	北秋田市		11	生活保護受給者等就労支援事業活用プログラム	17	6	○				7		0	0
秋田県	4	北秋田市		13	職親制度利用事業	18	1	○				3,4,5		0	0
秋田県	4	北秋田市		13	授産施設等通所事業	18	1	○				3,4,5		6	0
秋田県	4	北秋田市		24	小規模共同作業所通所事業	18	1	○				3,4,5		1	0
秋田県	4	北秋田市		28	多重債務者等債務整理支援プログラム	21	3					6	多重債務者	-	-
秋田県	4	仙北市		11	生活保護受給者等就労支援プログラム	17		○				7		4	0
秋田県	4	仙北市		15	福祉事務所における就労支援プログラム	19	6	○				7		16	3
秋田県	4	仙北市		18	年金等受給権取得プログラム	20	5	○				7		25	15
秋田県	4	仙北市		21	精神障害者退院促進事業	19	4	○				5		17	3
秋田県	4	仙北市		24	精神障害者治療支援プログラム	20	5	○				5		21	4
秋田県	4	仙北市		28	多重債務者等対策プログラム	19	6	○				7		3	0
秋田県	4	横手市		11	生活保護受給者等就労支援事業活用プログラム	17	6					7		1	0
秋田県	4	横手市		12	横手市被保護者世帯若年者就労支援プログラム	19	2	○		1	1	1,4,6	16歳～30歳代の若年者	8	4
秋田県	4	横手市		12	横手市被保護者世帯障害者就労支援プログラム	19	2	○		1	1	3,5		0	0
秋田県	4	横手市		12	横手市被保護世帯中高年齢者就労支援プログラム	19	2	○		1	1	1,2,4	40歳～64歳の中高齢者	50	20
秋田県	4	横手市		28	多重債務者等債務整理支援プログラム	21	3					6	多重債務者	-	-
秋田県	4	横手市		29	横手市被保護世帯金銭管理能力向上プログラム	19	2	○				7		0	0
秋田県	4	にかほ市		11	生活保護受給者等就労支援事業活用プログラム	17	6					7		0	0
秋田県	4	にかほ市		15	中高年齢者就労支援プログラム	19	1	○				7		0	0
秋田県	4	にかほ市		15	中卒・高校中退者等若年者就労支援プログラム	19	1	○				7		0	0
秋田県	4	にかほ市		15	母子家庭就労支援プログラム	19	1	○				1		0	0
秋田県	4	にかほ市		28	多重債務者等債務整理支援プログラム	21	3					7		-	-
秋田県	4	にかほ市		29	生活環境衛生改善支援プログラム	19	1	○				7		0	0
秋田県	4	にかほ市		29	金銭自己管理能力向上支援プログラム	19	1	○				7		1	1
秋田県	4	にかほ市		39	直系親族等扶養義務者交流促進支援プログラム	19	1	○				7		0	0
秋田県	4	能代市		11	生活保護受給者等就労支援事業活用プログラム	17	6	○				7		0	0
秋田県	4	能代市		15	能代市福祉事務所における就労支援プログラム	18	5	○				6	稼働能力があり、就労可能な者	16	2

1. 実施自治体				2. 個別支援プログラム										3. 実施状況					
①	②	③	④	⑤	⑥				⑦	⑧	⑨	⑩	⑪	⑫	⑬	⑭	⑮	⑯	
都道府県名	コード	自治体名	備考	コード	個別支援プログラム名				策定年月	要綱	補助金	事業区分	実施体制	専門職員数	対象者	※⑬欄で「6」を選択した場合、主たる対象者を記入	参加者数 (20年4-12月)	達成者数 (20年4-12月)	
秋田県	4	能代市		25	高齢者等日常生活支援プログラム				19	10	○				2		5	1	
秋田県	4	能代市		28	能代市福祉事務所における多重債務者等債務整理支援プログラム				21	2					6	多重債務者又は多額の債務を負っている者	-	-	
秋田県	3	秋田市		11	生活保護受給者等就労支援事業活用プログラム				17	6					6	稼働能力があり、すぐに就労可能な者	13	7	
秋田県	3	秋田市		12	生活保護受給母子世帯等自立支援事業				19	8	○	○	(1)-ア	1	2	1		40	12
秋田県	3	秋田市		28	多重債務解決支援プログラム				20	10	○				6	多重債務を抱える者	0	0	
山形県	1	山形県		11	生活保護受給者等就労支援事業活用プログラム				17	5	○				7		10	1	
山形県	1	山形県	村山	12	就労支援員を活用した就労支援プログラム				20	4	○	○	(1)-ア	1	1	7		23	2
山形県	1	山形県	村山	15	福祉事務所における就労支援プログラム				18	11	○					7		0	0
山形県	1	山形県	村山	19	精神障がい者のための就労支援プログラム				19	8	○	○	(1)-ア	4		5		1	0
山形県	1	山形県	村山	28	多重債務者等のための個別支援プログラム				18	5	○					7		0	0
山形県	1	山形県	最上	15	中高年者就労支援プログラム				20	1	○					7		0	0
山形県	1	山形県	最上	15	障がい者就労支援プログラム				20	1	○					3		0	0
山形県	1	山形県	最上	15	母子家庭就労支援プログラム				20	1	○					1		0	0
山形県	1	山形県	最上	28	多重債務者等のための個別支援プログラム				18	9	○					7		6	4
山形県	1	山形県	置賜	15	置賜総合支庁福祉課における就労支援プログラム				18	3	○					7		12	0
山形県	1	山形県	置賜	15	知的障害者就労支援プログラム				18	3	○					3		0	0
山形県	1	山形県	置賜	15	精神障害者就労支援プログラム				18	3	○					5		1	0
山形県	1	山形県	置賜	21	精神病院退院者等居宅生活支援プログラム				18	3	○					5		0	0
山形県	1	山形県	置賜	23	生活習慣病患者健康管理プログラム				18	3	○					4		0	0
山形県	1	山形県	置賜	23	アルコール依存症自立支援プログラム				18	3	○					4		0	0
山形県	1	山形県	置賜	25	高齢者健康維持・向上プログラム				18	3	○					2		0	0
山形県	1	山形県	置賜	28	多重債務者等対策プログラム				18	3	○					6	多重債務者	0	0
山形県	1	山形県	庄内	15	福祉事務所における就労支援プログラム				18	12	○					7		9	3
山形県	1	山形県	庄内	21	精神障害者退院促進プログラム				18	12	○					7		1	1
山形県	1	山形県	庄内	23	生活習慣病患者健康管理プログラム				18	12	○					5		1	0
山形県	1	山形県	庄内	28	多重債務者等対策プログラム				18	12	○					7		1	0
山形県	4	山形市		11	生活保護受給者等就労支援事業活用プログラム				17	5	○					7		11	3
山形県	4	山形市		15	山形市福祉事務所における就労支援プログラム				18	6	○					7		0	0
山形県	4	山形市		28	多重債務者等対策プログラム(仮称)				21	1						7		-	-

1. 実施自治体				2. 個別支援プログラム										3. 実施状況		
①	②	③	④	⑤	⑥	⑦		⑧	⑨	⑩	⑪	⑫	⑬	⑭	⑮	⑯
都道府県名	コード	自治体名	備考	コード	個別支援プログラム名	年度	月	要綱	補助金	事業区分	実施体制	専門職員数	対象者	※⑭欄で「6」を選択した場合、主たる対象者を記入	参加者数 (20年4-12月)	達成者数 (20年4-12月)
山形県	4	米沢市		11	生活保護受給者等就労支援事業活用プログラム	17	5	○					7		0	0
山形県	4	米沢市		15	米沢市福祉事務所における就労支援プログラム	19	12	○					7		1	1
山形県	4	米沢市		28	多重債務者等支援対策プログラム	21	2	○					6	多重債務者	-	-
山形県	4	米沢市		31	アルコール依存症者のための自立支援プログラム	19	8	○					5		0	0
山形県	4	新庄市		11	生活保護受給者等就労支援事業活用プログラム	17	5	○					7		0	0
山形県	4	新庄市		15	生活保護受給者就労支援プログラム	18	12	○					7		7	7
山形県	5	新庄市		28	多重債務者等の支援に関するプログラム	20	10	○					6	多重債務者等	0	0
山形県	4	寒河江市		11	生活保護受給者等就労支援事業活用プログラム	17	5	○					7		0	0
山形県	4	寒河江市		15	中高年齢者就労支援プログラム	19	9	○					7		0	0
山形県	4	寒河江市		25	高齢者健康維持向上プログラム	19	9	○					2		2	0
山形県	4	寒河江市		28	多重債務者等対策プログラム（仮称）	21		○					7		-	-
山形県	4	上山市		11	生活保護受給者等就労支援活用プログラム	17	5	○					7		0	0
山形県	4	上山市		15	上山市福祉事務所就労支援プログラム	19	9						7		0	0
山形県	4	上山市		28	多重債務者等の支援に関するプログラム	20	12	○					6	多重債務者等	0	0
山形県	4	村山市		11	生活保護受給者等就労支援事業活用プログラム	17	5	○					7		0	0
山形県	4	村山市		15	村山市就労支援プログラム	19	9	○					7		0	0
山形県	4	村山市		28	村山市多重債務者等支援対策プログラム（仮称）	21	3	○					7		-	-
山形県	4	長井市		11	生活保護受給者等就労支援事業活用プログラム	17	5	○					7		3	0
山形県	4	長井市		15	就労支援プログラム	20	3	○					7		2	0
山形県	4	長井市		28	多重債務者等対策プログラム	19	1	○					7		0	0
山形県	4	天童市		11	生活保護受給者等就労支援事業活用プログラム	17	5	○					5		0	0
山形県	4	天童市		15	福祉事務所における就労支援プログラム	19	3	○					1.5		3	0
山形県	5	天童市		28	多重債務者等対策プログラム（仮称）								6	多重債務者等	-	-
山形県	4	天童市		39	高齢者健康維持向上プログラム	19	3	○					2		0	0
山形県	4	東根市		11	生活保護受給者等就労支援事業活用プログラム	17	5	○					6	稼働能力あるもの	0	0
山形県	4	東根市		15	就労支援プログラム	19	1	○					6	稼働能力あるもの	0	0
山形県	4	東根市		28	多重債務者等支援対策プログラム（仮称）	21	3						7		-	-
山形県	4	尾花沢市		11	生活保護受給者等就労支援事業活用プログラム	17	5	○					7		0	0
山形県	4	尾花沢市		15	尾花沢市福祉事務所就労準備支援プログラム	19	10	○					7		0	0

1. 実施自治体				2. 個別支援プログラム										3. 実施状況					
①	②	③	④	⑤	⑥				⑦	⑧	⑨	⑩	⑪	⑫	⑬	⑭	⑮	⑯	
都道府県名	コード	自治体名	備考	コード	個別支援プログラム名				策定年月	要綱	補助金	事業区分	実施体制	専門職員数	対象者	※⑭欄で「6」を選択した場合、主たる対象者を記入	参加者数 (20年4-12月)	達成者数 (20年4-12月)	
山形県	4	尾花沢市		28	多重債務者等対策プログラム（仮称）										6	多重債務者等	-	-	
山形県	4	尾花沢市		29	児童保護及び保護者の自立支援プログラム				19	3					6	児童の育児能力に問題のある世帯の児童・両親	0	0	
山形県	4	南陽市		11	生活保護受給者等就労支援事業活用プログラム				17	5	○				4		0	0	
山形県	4	南陽市		15	福祉事務所における就労支援プログラム				18	5					5		1	0	
山形県	4	南陽市		25	高齢者健康管理・生活支援プログラム				18	5					2		0	0	
山形県	4	南陽市		26	障害者健康管理・生活支援プログラム				18	5					3		0	0	
山形県	4	南陽市		28	多重債務者等対策プログラム				21	3					7		-	-	
山形県	4	南陽市		31	社会参加活動プログラム				18	5	○				7		6	6	
山形県	4	南陽市		32	ひきこもり等対策プログラム				18	5					5		16	16	
山形県	4	鶴岡市		11	生活保護受給者等就労支援事業活用プログラム				17	5	○				7		1	0	
山形県	4	鶴岡市		12	就労支援員活用プログラム				20	2	○	○	(1)-ア	1	1	7		0	0
山形県	4	鶴岡市		28	多重債務者等支援対策プログラム（仮称）						○				7		-	-	
山形県	4	鶴岡市		32	社会参加活動支援プログラム				18	8	○				6	引きこもりの者	0	0	
山形県	4	酒田市		11	生活保護受給者等就労支援事業活用プログラム				17	5		○	(1)-ア		7		9	1	
山形県	4	酒田市		15	酒田市被保護者就労支援プログラム				18	6	○	○	(1)-ア		7		70	5	
山形県	4	酒田市		28	多重債務者等支援対策プログラム（仮称）										6	多重債務者等	-	-	
福島県	1	福島県		11	生活保護受給者等就労支援事業活用プログラム				17	5					7		0	0	
福島県	1	福島県		12	中高年齢者就労支援プログラム				18	4	○	○	(1)-ア	1	3	6	中高年齢者（40～64歳）	73	19
福島県	1	福島県		22, 23	長期入院患者退院促進プログラム				17	11	○	○	(1)-ウ	1	3	4		59	14
福島県	1	福島県	県北、南会津	25	生活習慣病患者健康管理プログラム				18	6	○				7		0	0	
福島県	1	福島県	県北	26	在宅精神障害者自立支援プログラム				18	5	○				5		0	0	
福島県	1	福島県	県中、県南、会津、南会津、相双	12	若年者就労支援プログラム				18	4	○	○	(1)-ア	1	3	6	若年者（16～34歳）	14	5
福島県	1	福島県	県中、県南、会津、南会津、相双	28	多重債務者等債務整理支援プログラム				20	4	○				7	多重債務者	0	0	
福島県	1	福島県	県中、南会津	18	国民年金受給権取得プログラム				18	4	○				6	年金受給資格を満たさない70歳未満の者	2	0	
福島県	1	福島県	県中、南会津	29	環境衛生改善支援プログラム				18	6	○				7		5	0	
福島県	1	福島県	県南、会津、相双	12	高齢者就労支援プログラム				18	4	○	○	(1)-ア	1	3	6	高齢者（65歳～）	1	0
福島県	1	福島県	会津、南会津、相双	12	障がい者就労支援プログラム				18	4	○	○	(1)-ア	1	3	3	障がい者	5	1
福島県	1	福島県	会津、相双	12	母子家庭就労支援プログラム				18	4	○	○	(1)-ア	1	3	1		7	4
福島県	1	福島県	南会津	24	在宅要介護高齢者等支援プログラム				18	6	○				2		0	0	

1. 実施自治体				2. 個別支援プログラム										3. 実施状況		
① 都道府県名	② コード	③ 自治体名	④ 備考	⑤ コード	⑥ 個別支援プログラム名	⑦ 策定年月		⑧ 要綱	⑨ 補助金	⑩ 事業区分	⑪ 実施体制	⑫ 専門職員数	⑬ 対象者	⑭ ※⑭欄で「6」を選択した場合、主たる対象者を記入	⑮ 参加者数 (20年4-12月)	⑯ 達成者数 (20年4-12月)
福島県	1	福島県	南会津	26	精神障がい者治療支援プログラム	18	6	○					5		2	0
福島県	1	福島県	南会津	29	金銭管理能力向上プログラム	18	6	○					7		1	1
福島県	1	福島県	南会津	29	人工透析患者支援プログラム	18	6	○					4		0	0
福島県	1	福島県	南会津	29	アルコール依存症治療支援プログラム	18	6	○					7		2	0
福島県	1	福島県	南会津	39	高齢者等健康維持・向上及び社会参加プログラム	18	6	○					2		2	0
福島県	1	福島県	南会津	39	扶養義務者交流促進プログラム	18	6	○					7		0	0
福島県	1	福島県	相双	12	その他就労支援プログラム	18	4	○	○	(1)-ア	1	3	5	35～44歳の者	4	2
福島県	4	福島市		11	生活保護受給者等就労支援事業活用プログラム	17	5						6	稼働年齢層にあって就労阻害要件の少ない者	7	0
福島県	4	福島市		12	被保護者就労支援事業活用プログラム	17	4	○	○	(1)-ア	1	1	6	稼働年齢層にあって就労に向けて課題を有する者	153	41
福島県	4	福島市		22	長期入院患者等退院促進プログラム	19	12	○	○	(1)-ウ	1	1	5		25	11
福島県	4	福島市		28	多重債務者支援プログラム	21	3						7		-	-
福島県	4	会津若松市		11	生活保護受給者等就労支援事業活用プログラム	17	5						6	稼働年齢層で就労阻害要因のない者	5	4
福島県	4	会津若松市		12	被保護者自立支援プログラム(就労支援相談員による)	17	4	○	○	(1)-ア	1	1	6	稼働年齢層で就労阻害要因のない者	89	35
福島県	4	会津若松市		16	高校就学支援プログラム	19	11	○	○	(1)-カ	1	1	6	高校進学を目指す中学3年生	10	0
福島県	4	会津若松市		21,22	長期入院患者等退院促進プログラム	18	11	○	○	(1)-ウ	1	1	4,5		18	3
福島県	4	会津若松市		25,26	生活習慣病等日常生活支援プログラム	19	3	○	○	(1)-イ	1	1	4,5	生活習慣病等罹患等で栄養指導及び服薬指導等を要する者	18	4
福島県	4	会津若松市		28	多重債務解消支援プログラム	20	12	○	○	(1)-ク	5	1	6	多重債務を有する被保護者	0	0
福島県	4	会津若松市		32,39	学童生活支援プログラム	19	12	○	○	(1)-オ	1	1	6	日常生活が自立していない幼児及び小学生	10	7
福島県	4	須賀川市		11	生活保護受給者等就労支援事業活用プログラム	17	5						6	稼働年齢層にある者	4	0
福島県	4	須賀川市		15	中高年齢者就労支援プログラム	20	2	○					6	概ね40歳～64歳までの稼働能力を有する者	0	0
福島県	4	須賀川市		28	多重債務者等債務整理プログラム	21	3						7		-	-
福島県	4	須賀川市		39	認知症生活支援プログラム	19	1	○					6	医師から認知症の診断を受け、日常・社会生活に支障があると認められる者	0	0
福島県	4	相馬市		11	生活保護受給者等就労支援事業活用プログラム	17	5						7		3	0
福島県	4	相馬市		15	中高年齢者就労支援プログラム	20	1	○					6	概ね45～64歳の中高年齢者	3	0
福島県	4	相馬市		18	国民年金受給権取得プログラム	19	4	○					6	70歳未満で任意加入制度により受給資格が発生する者	1	0
福島県	4	相馬市		28	多重債務者債務整理等支援プログラム	21	1	○					7		-	-
福島県	4	相馬市		29	生活保護扶養義務者交流促進プログラム	18	4	○					7		0	0
福島県	4	田村市		11	生活保護受給者等就労支援事業活用プログラム	17	5						6	稼働能力があり、直ぐに就労可能なもの	1	0
福島県	4	田村市		15	福祉事務所における就労支援プログラム	20	3	○					6	稼働年齢層で就労可能な者	0	0

1. 実施自治体				2. 個別支援プログラム										3. 実施状況		
①	②	③	④	⑤	⑥	⑦		⑧	⑨	⑩	⑪	⑫	⑬	⑭	⑮	⑯
都道府県名	コード	自治体名	備考	コード	個別支援プログラム名	策定年月	要綱	補助金	事業区分	実施体制	専門職員数	対象者	注⑭欄で「6」を選択した場合、主たる対象者を記入	参加者数 (20年4-12月)	達成者数 (20年4-12月)	
福島県	4	田村市		28	多重債務者等債務整理支援プログラム(仮称)	21	3					6	多重債務者で債務整理を必要とする者	-	-	
福島県	4	田村市		29	生活改善・意欲向上プログラム(日常生活自立)	17	8	○				6	稼働年齢層にあるが自立意欲に欠ける者等	0	0	
福島県	4	田村市		39	生活改善・意欲向上プログラム(社会生活自立)	17	8	○				6	ひきこもり等により社会的に孤立傾向にあり生活自立意欲に欠ける者	0	0	
福島県	4	白河市		11	生活保護受給者等就労支援プログラム	17	5	○				7		2	0	
福島県	4	白河市		15	白河市高齢者就労支援プログラム	20	4	○				2		0	0	
福島県	4	白河市		15	白河市中高齢者就労支援プログラム	20	4	○				6	中高年齢者(40~64歳)	0	0	
福島県	4	白河市		15	白河市若年者就労支援プログラム	20	4	○				6	若年者(16~34歳)	0	0	
福島県	4	白河市		21	白河市長期入院患者等退院促進事業活用プログラム	20	4	○				5		2	0	
福島県	4	白河市		25	日常生活支援事業(高齢者の見守り等)=平成21年度廃止予定=	17	4					2		0	0	
福島県	4	白河市		26	日常生活支援事業(精神障害者のデイケア参加等)	17	4					5		3	3	
福島県	4	白河市		28	白河市多重債務者等債務整理プログラム(仮称)	21	3					7		-	-	
福島県	4	二本松市		11	生活保護受給者等就労支援事業活用プログラム	17	5					6	稼働年齢層で、職安との連携で就職が見込まれる者	1	0	
福島県	4	二本松市		19	生活保護受給者求職活動同行訪問プログラム	19	10	○				4	生活習慣病に罹患している40歳以上の者	2	0	
福島県	4	二本松市		23	生活保護受給者健康管理プログラム	18	6	○				6	稼働年齢層でCWとの同行活動により就職可能な者	0	0	
福島県	4	二本松市		28	生活保護受給者多重債務整理プログラム	21	3					7		-	-	
福島県	4	南相馬市		11	生活保護受給者等就労支援事業活用プログラム	17	5					7		0	0	
福島県	4	南相馬市		12	被保護者就労支援プログラム	19	4	○	○	(1)-ア	1	1		24	9	
福島県	4	南相馬市		25	生活習慣病疾患者健康管理支援プログラム	18	10	○				7		0	0	
福島県	4	南相馬市		28	多重債務者債務整理等支援プログラム	18	10	○				7		0	0	
福島県	4	南相馬市		29	環境衛生改善支援プログラム	18	10	○				7		2	1	
福島県	4	伊達市		11	生活保護受給者等就労支援事業活用プログラム	17	5					7		1	0	
福島県	4	伊達市		15	中高年齢者就労支援プログラム	18	4	○				6	45~64歳の稼働能力者	0	0	
福島県	4	伊達市		18	国民年金受給権取得プログラム	18	4	○				6	国民年金受給権対象者	24	0	
福島県	4	伊達市		18	障害基礎年金受給権取得プログラム	18	4	○				6	障害年金受給権対象者	11	0	
福島県	4	伊達市		28	多重債務者等債務整理プログラム	21	3					7		-	-	
福島県	4	喜多方市		11	生活保護受給者等就労支援事業活用プログラム	17	5					7		7	2	
福島県	4	喜多方市		15	若年者就労支援プログラム	18	4	○				6	16歳~34歳で稼働能力を有し就労していない者	2	0	
福島県	4	喜多方市		22	長期入院患者退院促進プログラム	19	4	○				3.4		7	3	
福島県	4	喜多方市		28	多重債務者債務整理等支援プログラム	20	12	○				7		0	0	

1. 実施自治体				2. 個別支援プログラム										3. 実施状況	
①	②	③	④	⑤	⑥	⑦	⑧	⑨	⑩	⑪	⑫	⑬	⑭	⑮	⑯
都道府県名	コード	自治体名	備考	コード	個別支援プログラム名	策定年月	要綱	補助金	事業区分	実施体別	専門職員数	対象者	*⑭欄で「5」を選択した場合、主たる対象者を記入	参加者数 (20年4-12月)	達成者数 (20年4-12月)
福島県	4	本宮市		11	生活保護受給者等就労支援事業活用プログラム	19	1					7		2	0
福島県	4	本宮市		15	高齢者就労支援プログラム	19	4	○				2		0	0
福島県	4	本宮市		15	中高年者就労支援プログラム	19	4	○				6	概ね40～64歳の中高年者	2	1
福島県	4	本宮市		15	若年者等就労支援プログラム	19	4	○				6	概ね16～39歳の若年者及び青年者	0	0
福島県	4	本宮市		18	障害基礎年金受給権取得プログラム	19	4	○				6	障害年金受給権対象者	2	0
福島県	4	本宮市		28	多重債務者債務整理等支援プログラム	20	3	○				7		0	0
福島県	4	本宮市		29	金銭管理能力向上プログラム	20	5	○				7		1	0
福島県	3	郡山市		11	生活保護受給者等就労支援事業活用プログラム	17	6					6	稼働能力を有する者で就労意欲がある者	39	4
福島県	3	郡山市		12	就労支援員活用プログラム	17	6	○	(1)-ア	1	1	7		24	3
福島県	3	郡山市		21	長期入院患者退院促進プログラム(仮称)	21	3					5		-	-
福島県	3	郡山市		28	多重債務者債務整理支援プログラム(仮称)	21	3					7		-	-
福島県	3	いわき市		11	生活保護受給者等就労支援事業活用プログラム	17	6					7		4	2
福島県	3	いわき市		12	就労支援員活用プログラム	18	6	○	(1)-ア	1	1	7		25	9
福島県	3	いわき市		12	ひとり親家庭就労支援プログラム(就労支援員活用プログラム)	19	4	○	(1)-ア	1	1	6	ひとり親家庭の父母	7	3
福島県	3	いわき市		16	高校進学支援プログラム	19	4	○				6	中学校3年生で高校進学希望者	52	0
福島県	3	いわき市		21,22	長期入院患者(精神)退院促進プログラム	19	4	○				6	長期入院患者(一般・精神)	2	2
福島県	3	いわき市		25,26	生活習慣病改善プログラム	19	4	○				6	生活習慣病罹患、罹患する可能性が高い者	1	0
福島県	3	いわき市		29	金銭管理プログラム	19	4	○				7		0	0
茨城県	1	茨城県		11	生活保護受給者等就労支援事業活用プログラム	17	6	○				7		13	1
茨城県	1	茨城県		12	生活保護職業指導相談員有効活用プログラム	18	9	○	(1)-ア	1	1	7		15	1
茨城県	1	茨城県		19	シルバー人材センターの登録指導プログラム	18	7	○				2		9	8
茨城県	1	茨城県		26	精神障害者デイケア等への参加プログラム	18	7	○				5		7	7
茨城県	1	茨城県	県南	19	いばらき就職支援センター活用プログラム	18	7	○				7	就労指導対象者で就労支援事業不参加者	0	0
茨城県	1	茨城県	県南	28	債務整理等支援プログラム	20	6	○				7		0	0
茨城県	1	茨城県	県西	25	高齢者福祉サービスの提供プログラム	18	8	○				2		14	14
茨城県	4	水戸市		11	生活保護受給者等就労支援事業活用プログラム	17	6	○		1	1	1,2,3,4,6	稼働能力がありすぐに就職可能な者	14	2
茨城県	4	水戸市		12	母子家庭の母に対する就労支援プログラム	18	4	○		1	1	1		16	5
茨城県	4	水戸市		12	45歳以上の中高年者に対するプログラム	18	4	○		1	1	6	稼働能力がありすぐに就職可能な者	33	13
茨城県	4	水戸市		12	中学校卒、高等学校中退等の若年者に対するプログラム	18	4	○		1	1	6	未成年者等	10	2

1. 実施自治体				2. 個別支援プログラム										3. 実施状況		
①	②	③	④	⑤	⑥	⑦		⑧	⑨	⑩	⑪	⑫	⑬	⑭	⑮	⑯
都道府県名	コード	自治体名	備考	コード	個別支援プログラム名	策定年月	要綱	補助金	事業区分	実施体制	専門職員数	対象者	※⑭欄で「6」を選択した場合、主たる対象者を記入	参加者数 (20年4-12月)	達成者数 (20年4-12月)	
茨城県	4	水戸市		12	障害者に対するプログラム	18	4	○		1	1	3	障害者雇用の有効活用が期待できる者	0	0	
茨城県	4	水戸市		33	ホームレス自立支援プログラム	18	4	○		1	1	6	元ホームレス	23	3	
茨城県	4	日立市		11	生活保護受給者等就労支援事業活用プログラム	17	6	○				7		3	0	
茨城県	4	日立市		12	就労支援専門員による就労支援事業プログラム	19	4	○	○	(1)-ア	1	2		69	23	
茨城県	4	日立市		14	いばらき就職支援センター（ジョブカフェいばらき）連携事業	20	10	○				7		0	0	
茨城県	4	日立市		19	高齢者就労促進事業プログラム	19	2	○				2		0	0	
茨城県	4	日立市		23	保健師等による生活相談・指導事業プログラム	19	2	○				7		0	0	
茨城県	4	日立市		25	地域包括支援センター連携事業プログラム	19	2	○				2		0	0	
茨城県	4	日立市		26	地域活動支援センター利用事業プログラム	20	10	○				3		0	0	
茨城県	4	日立市		26	知的障害者職親制度利用事業プログラム	19	2	○				3		0	0	
茨城県	4	日立市		26	知的障害者施設通所事業プログラム	20	10	○				3		0	0	
茨城県	4	日立市		26	就労移行支援施設（福祉作業所）通所事業プログラム	20	10	○				3.5		0	0	
茨城県	4	日立市		26	精神障害者社会適応訓練制度利用事業プログラム	19	2	○				5		0	0	
茨城県	4	日立市		26	精神障害者授産施設通所事業プログラム	19	2	○				5		0	0	
茨城県	4	日立市		26	精神障害者グループホーム入所事業プログラム	19	2	○				5		1	1	
茨城県	4	日立市		26	病院デイケア参加事業プログラム	19	2	○				5		0	0	
茨城県	4	日立市		26	精神保健相談利用事業プログラム	19	2	○				3		0	0	
茨城県	4	日立市		26	自助グループ活動参加事業プログラム	19	2	○				5		0	0	
茨城県	4	日立市		28	債務整理支援事業プログラム	19	2	○				7		1	0	
茨城県	4	日立市		29	地域福祉権利擁護制度利用事業プログラム	19	2	○				5		2	1	
茨城県	4	日立市		29	知的障害者更生施設入所事業プログラム	19	2	○				3		0	0	
茨城県	4	日立市		29	精神障害者生活訓練施設（援護寮）入所事業プログラム	19	2	○				5		0	0	
茨城県	4	日立市		29	精神障害者福祉ホームB型施設入所事業プログラム	19	2	○				5		0	0	
茨城県	4	日立市		29	DV被害者支援事業プログラム	19	2	○				7		0	0	
茨城県	4	日立市		31	地域ボランティア活動への参加プログラム	19	2	○				7		0	0	
茨城県	4	日立市		39	生涯学習講座等受講事業プログラム	19	2	○				7		0	0	
茨城県	4	日立市		39	通信制高等学校への進学プログラム	19	2	○				7		0	0	
茨城県	4	土浦市		11	生活保護受給者等就労支援事業活用プログラム	17	6	○				7		2	2	
茨城県	4	土浦市		15	母子家庭の母に対するプログラム	18	10	○				1		3	3	

1. 実施自治体				2. 個別支援プログラム										3. 実施状況		
① 都道府県名	② コード	③ 自治体名	④ 備考	⑤ コード	⑥ 個別支援プログラム名	⑦ 策定年月		⑧ 要綱	⑨ 補助金	⑩ 事業区分	⑪ 実施体制	⑫ 専門職員数	⑬ 対象者	⑭ ※⑭欄で「6」を選択した場合、主たる対象者を記入	⑮ 参加者数 (20年+17月)	⑯ 達成者数 (20年+12月)
茨城県	4	土浦市		15	45歳以上の中高年者に対するプログラム	18	10	○					6	45歳以上の中高年者	31	2
茨城県	4	土浦市		15	中学校卒、高等学校中退等の若年者に対するプログラム	18	10	○					6	未成年者等	5	1
茨城県	4	土浦市		15	障害者に対するプログラム	18	10	○					6	障害者雇用の有効活用が期待できるもの	0	0
茨城県	4	土浦市		28	消費生活センター活用による債務整理プログラム	20	12	○					7		0	0
茨城県	4	土浦市		28	無料弁護士相談等の活用による債務整理プログラム	20	12	○					7		0	0
茨城県	4	土浦市		28	弁護士（有料）相談等の活用による債務整理プログラム	20	12	○					7		0	0
茨城県	4	土浦市		28	精神科病院への相談等の活用による金銭管理能力獲得プログラム	20	12	○					5		0	0
茨城県	4	土浦市		28	社会福祉協議会活用による金銭管理能力獲得プログラム	20	12	○					7		0	0
茨城県	4	結城市		11	生活保護受給者等就労支援事業活用プログラム	17	6	○					7		11	4
茨城県	4	結城市		15	母子家庭の母に対する就労支援プログラム	18	7	○					1		0	0
茨城県	4	結城市		15	45歳以上の中高年齢者に対する就労支援プログラム	18	7	○					6	45歳以上の中高年齢者	4	1
茨城県	4	結城市		15	中学校卒、高等学校中退等の若年者に対する就労支援プログラム	18	7	○					6	未成年者等	1	0
茨城県	4	結城市		15	障害者に対する就労支援プログラム	18	7	○					3		1	0
茨城県	4	結城市		21	精神障害者支援プログラム	18	7	○					5		0	0
茨城県	4	結城市		25	独居老人（高齢者）の社会参加プログラム	18	7	○					2		0	0
茨城県	4	結城市		28	多重債務者に対する自己破産申立て支援プログラム	18	7	○					7		0	0
茨城県	4	結城市		29	家庭裁判所における家事調停等の活用プログラム	18	7	○					1		0	0
茨城県	4	龍ヶ崎市		11	生活保護受給者等就労支援事業活用プログラム	17	6	○					7		2	2
茨城県	4	龍ヶ崎市		15	45歳以上の中高年に対する就労支援プログラム	20	2	○					6	45歳以上の中高年者	0	0
茨城県	4	龍ヶ崎市		15	中学校卒、高等学校中退等の若年者に対する就労支援プログラム	20	2	○					6	中学校卒、高等学校中退等の若年者	0	0
茨城県	4	龍ヶ崎市		15	障害者に対する就労支援プログラム	20	2	○					3		0	0
茨城県	4	龍ヶ崎市		15	母子家庭の母に対する就労支援プログラム	20	2	○					1		0	0
茨城県	4	龍ヶ崎市		24	生活保護受給高齢者等日常生活支援プログラム	18	10	○					2		0	0
茨城県	4	龍ヶ崎市		31	生活保護受給高齢者等社会生活支援プログラム	18	10	○					2		0	0
茨城県	4	下妻市		11	生活保護受給者等就労支援事業活用プログラム	17	6	○					7		0	0
茨城県	4	下妻市		15	母子家庭の母に対する就労支援プログラム	19	12	○					1		2	0
茨城県	4	下妻市		15	45歳以上の中高年齢者に対する就労支援プログラム	19	12	○					6	45歳以上の中高年齢者	0	0
茨城県	4	下妻市		15	中学校卒、高等学校中退者等の若年者に対する就労支援プログラム	19	12	○					6	未成年者等	0	0
茨城県	4	下妻市		15	障害者に対する就労支援プログラム	19	12	○					3		0	0

1. 実施自治体				2. 個別支援プログラム										3. 実施状況		
①	②	③	④	⑤	⑥	⑦		⑧	⑨	⑩	⑪	⑫	⑬	⑭	⑮	⑯
都道府県名	コード	自治体名	備考	コード	個別支援プログラム名	算定年月		要綱	補助金	事業区分	実施体制	専門職員数	対象者	※⑬欄で「6」を選択した場合、主たる対象者を記入	参加者数 (20年4-12月)	達成者数 (20年4-12月)
茨城県	4	下妻市		24	精神障害者及び認知症高齢者のための在宅生活支援プログラム	18	7	○					2,3		0	0
茨城県	4	下妻市		28	多重債務者の支援プログラム	18	7	○					7		1	1
茨城県	4	常総市		11	生活保護受給者等就労支援事業活用プログラム	17	6	○					7		0	0
茨城県	4	常総市		15	就労支援に関する個別支援プログラム	18	11	○					7		0	0
茨城県	4	常総市		31	地域社会との交流を要する被保護者のボランティア活動参加のための個別支援プログラム	18	11	○					7		0	0
茨城県	4	常陸太田市		11	生活保護受給者等就労支援事業活用プログラム	17	6	○					7		0	0
茨城県	4	常陸太田市		15	母子家庭の母に対する就労支援プログラム	18	6	○					1		0	0
茨城県	4	常陸太田市		24	障害者に対する日常生活・社会生活支援プログラム	18	6	○					3		1	1
茨城県	4	常陸太田市		24	地域生活及び健康管理等日常生活支援が必要な高齢者の居宅生活支援プログラム	18	6	○					2		2	1
茨城県	4	常陸太田市		29	在宅要介護高齢者等支援プログラム	18	6	○					2		8	6
茨城県	4	常陸太田市		29	精神障害者退院支援プログラム	19	11	○					5		1	0
茨城県	4	常陸太田市		31	ボランティアによる社会参加活動に係る個別支援プログラム	18	6	○					7		1	0
茨城県	4	高萩市		11	生活保護受給者等就労支援事業活用プログラム	17	6	○					7		2	1
茨城県	4	高萩市		15	高萩市被保護者就労支援プログラム	20	2	○					7		0	0
茨城県	4	高萩市		15	高萩市被保護者のボランティア活動参加のための個別支援プログラム	18	4	○					2		0	0
茨城県	4	高萩市		28	高萩市多重債務関係支援プログラム実施要領(仮称)	21	2	○					7		-	-
茨城県	4	北茨城市		11	生活保護受給者等就労支援事業活用プログラム	17	6	○					7		1	0
茨城県	4	北茨城市		15	就労支援プログラム	18	6	○					7		9	0
茨城県	4	北茨城市		25	在宅要介護高齢者等支援プログラム	18	12	○					2		14	14
茨城県	4	北茨城市		26	精神障害者在宅生活支援プログラム	18	12	○					5		3	3
茨城県	4	取手市		11	生活保護受給者等就労支援事業活用プログラム	17	6	○					7		3	0
茨城県	4	取手市		15	取手市就労支援プログラム	20	4	○					7		3	0
茨城県	4	牛久市		11	生活保護受給者等就労支援事業活用プログラム	17	6	○					7		1	0
茨城県	4	牛久市		15	母子家庭の母に対する就労支援プログラム	20	3	○					1		1	1
茨城県	4	牛久市		15	障害者に対する就労支援プログラム	20	3	○					3		0	0
茨城県	4	牛久市		24	精神障害者在宅生活支援プログラム	18	10	○					5		1	1
茨城県	4	牛久市		25	在宅要介護高齢者等支援プログラム	19	1	○					2		3	3
茨城県	4	牛久市		28	多重債務者のための個別支援プログラム	19	1	○					7		2	2
茨城県	4	牛久市		39	中国残留邦人向け帰国者等支援プログラム	18	9	○					6	邦人帰国者	0	0

1. 実施自治体				2. 個別支援プログラム											3. 実施状況	
① 都道府県名	② コード	③ 自治体名	④ 備考	⑤ コード	⑥ 個別支援プログラム名	⑦ 策定年月		⑧ 要綱	⑨ 補助金	⑩ 事業区分	⑪ 実施体制	⑫ 専門職員数	⑬ 対象者	⑭ ※⑬中で「6」を選択した場合、主たる対象者を記入	⑮ 参加者数 (20年4-12月)	⑯ 達成者数 (20年4-12月)
茨城県	4	つくば市		11	生活保護受給者等就労支援事業活用プログラム	17	6	○					7		3	1
茨城県	4	つくば市		19	シルバー人材センターを活用した高齢者の就労・社会参加プログラム	18	7	○					2		0	0
茨城県	4	つくば市		24	判断能力が不十分な認知症・知的・精神障害者等に対する居宅生活支援プログラム	18	7	○					3		0	0
茨城県	4	つくば市		28	多重債務者に対する日常生活支援プログラム	18	7	○					7		1	0
茨城県	4	ひたちなか市		11	生活保護受給者等就労支援事業活用プログラム	17	6	○					7		0	0
茨城県	4	ひたちなか市		15	ハローワーク活用推進プログラム	20	2	○					7		24	10
茨城県	4	ひたちなか市		31	高齢者社会参加活動支援プログラム	19	2	○					2		21	21
茨城県	4	鹿嶋市		11	生活保護受給者等就労支援事業活用プログラム	17	6	○					7		0	0
茨城県	4	鹿嶋市		15	高齢者の就労促進プログラム	20	2	○					2		3	0
茨城県	4	鹿嶋市		21	精神障害者の退院促進プログラム	21	2	○					5		-	-
茨城県	4	鹿嶋市		23	精神障害者日常生活支援プログラム	17	10	○					5		9	7
茨城県	4	鹿嶋市		28	多重債務者支援プログラム	21	2	○					7		-	-
茨城県	4	鹿嶋市		29	高齢者地域交流参加促進プログラム	17	10	○					2		9	9
茨城県	4	鹿嶋市		31	生活保護受給者社会参加促進プログラム	17	10	○					2		0	0
茨城県	4	潮来市		11	生活保護受給者等就労支援事業活用プログラム	17	6	○					7		0	0
茨城県	4	潮来市		15	福祉事務所における就労支援プログラム	19	12	○					7		1	0
茨城県	4	潮来市		28	多重債務者等のための個別支援プログラム	20	10	○					7		0	0
茨城県	4	潮来市		29	精神障害者の居宅生活支援プログラム	19	3	○					5		4	4
茨城県	4	守谷市		11	生活保護受給者等就労支援事業活用プログラム	17	6	○					7		0	0
茨城県	4	守谷市		15	母子家庭の母に対する就労支援プログラム	19	10	○					1		3	3
茨城県	4	守谷市		15	45歳以上の中高年者に対する就労支援プログラム	19	10	○					6	45歳以上の中高年者	1	0
茨城県	4	守谷市		28	多重債務者支援プログラム	20	11	○					7		0	0
茨城県	4	常陸大宮市		11	生活保護受給者等就労支援事業活用プログラム	17	6	○					7		0	0
茨城県	4	常陸大宮市		15	母子家庭の母に対する就労支援プログラム	18	9	○					1		0	0
茨城県	4	常陸大宮市		15	中高年者に対する就労支援プログラム	18	9	○					6	中高年者	0	0
茨城県	4	常陸大宮市		15	中学校卒、高等学校中退者等の若年者に対する就労支援プログラム	18	9	○					6	未成年者等	0	0
茨城県	4	常陸大宮市		15	障害者に対する就労支援プログラム	18	9	○					5		0	0
茨城県	4	常陸大宮市		25	高齢で健康管理等日常生活に不安があり支援が必要な者への支援プログラム	18	9	○					2		1	0
茨城県	4	那珂市		11	生活保護受給者等就労支援事業活用プログラム	17	6	○	○	(5) (8)			7		0	0

1. 実施自治体				2. 個別支援プログラム											3. 実施状況	
①	②	③	④	⑤	⑥	⑦		⑧	⑨	⑩	⑪	⑫	⑬	⑭	⑮	⑯
都道府県名	コード	自治体名	備考	コード	個別支援プログラム名	策定年月	要綱	補助金	事業区分	実施体制	専門職員数	対象者	※の欄で「6」を選択した場合、主たる対象者を記入	参加者数 (20年4-12月)	達成者数 (20年4-12月)	
茨城県	4	那珂市		19	ひとり親世帯自立支援プログラム	18	8	○	○	(5) (8)			6	母子・父子世帯の母及び父	3	3
茨城県	4	那珂市		26	精神障害者支援プログラム	20	3	○					5		3	3
茨城県	4	那珂市		28	多重債務者等支援プログラム(仮称)	21	2	○	○	(5) (8)			7		-	-
茨城県	4	坂東市		11	生活保護受給者等就労支援事業活用プログラム	17	6	○					7		2	0
茨城県	4	坂東市		15	福祉事務所による就労支援プログラム	18	4	○					7		31	6
茨城県	4	坂東市		25	高齢者社会参加等支援プログラム	19	4	○					2		6	4
茨城県	4	坂東市		26	障害者社会参加プログラム	18	4	○					3		4	1
茨城県	4	坂東市		28	多重債務者支援プログラム	20	6	○					7		2	2
茨城県	4	坂東市		32	生活の維持・向上個別支援プログラム	18	4	○					6	ひきこもり、不衛生	5	2
茨城県	4	稲敷市		11	生活保護受給者等就労支援事業活用プログラム	17	6	○					7		2	0
茨城県	4	稲敷市		15	高齢者に対する就労支援プログラム	20	3	○					2		1	0
茨城県	4	稲敷市		22	精神障害者退院促進支援事業活用プログラム	18	9	○					5		1	0
茨城県	4	稲敷市		28	多重債務者支援プログラム(仮称)								7		-	-
茨城県	4	筑西市		11	生活保護受給者等就労支援事業活用プログラム	17	6	○					7		4	0
茨城県	4	筑西市		15	筑西市就労支援プログラム	20	3	○					6	就労できる能力・環境がある者	4	0
茨城県	4	筑西市		16	高校進学支援プログラム	18	7	○					6	中学校3学年に在籍する者	1	0
茨城県	4	筑西市		24	在宅高齢者等介護サービス等支援プログラム	18	7	○					2		1	0
茨城県	4	筑西市		28	多重債務者自立支援プログラム(未定)								7		-	-
茨城県	4	かすみがうら市		11	生活保護受給者等就労支援事業活用プログラム	17	6	○					7		0	0
茨城県	4	かすみがうら市		15	かすみがうら市就労支援プログラム	20	3	○					7		0	0
茨城県	4	かすみがうら市		29	精神障害者退院支援プログラム	19	1	○					5		0	0
茨城県	4	かすみがうら市		31	社会参加活動に係る個別支援プログラム	19	1	○					7		2	2
茨城県	4	神栖市		11	生活保護受給者等就労支援事業活用プログラム	17	6	○					7		0	0
茨城県	4	神栖市		15	福祉事務所のCWが就労支援を行うもの	19	1	○					2		0	0
茨城県	4	行方市		11	生活保護受給者等就労支援事業活用プログラム	17	6	○					7		1	1
茨城県	4	行方市		15	行方市就労支援プログラム	20	3	○					7		0	0
茨城県	4	行方市		19	シルバー人材センター活用プログラム	20	5	○					2		0	0
茨城県	4	行方市		19,29	精神障害者に対するデイケア利用、就労支援プログラム	19	8	○					5		0	0
茨城県	4	行方市		21	精神障害者の退院促進プログラム	18	9	○					5		0	0

1. 実施自治体				2. 個別支援プログラム											3. 実施状況	
① 都道府県名	② コード	③ 自治体名	④ 備考	⑤ コード	⑥ 個別支援プログラム名	⑦ 策定年月		⑧ 要綱	⑨ 補助金	⑩ 事業区分	⑪ 実施体制	⑫ 専門職員数	⑬ 対象者	⑭ ※⑬欄で「6」を選択した場合、支たる対象者を記入	⑮ 参加者数 (20年4-12月)	⑯ 達成者数 (20年4-12月)
茨城県	4	行方市		28	多重債務者に対する支援プログラム	20	5	○					7		0	0
茨城県	4	行方市		29	生活習慣病患者管理プログラム	20	5	○					7		0	0
茨城県	4	行方市		32	ひきこもり状態の精神通院患者への支援プログラム	19	1	○					5		0	0
茨城県	4	古河市		11	生活保護受給者等就労支援事業活用プログラム	17	6	○					7		13	1
茨城県	4	古河市		15	就労支援促進チームによる指導援助プログラム	21	1	○					7		-	-
茨城県	4	古河市		15.27	母子世帯生活自立支援事業(就労・社会的自立)	18	6	○					1		3	0
茨城県	4	古河市		28	多重債務者支援プログラム	19	12	○					7		5	1
茨城県	4	桜川市		11	生活保護受給者等就労支援事業活用プログラム	17	6	○					7		1	0
茨城県	4	桜川市		15	就労支援プログラム	20	3	○					6	中高年者	0	0
茨城県	4	桜川市		26	精神障害者在宅生活支援プログラム実施要綱	19	6	○					5		0	0
茨城県	4	桜川市		28	債務整理等の支援に関するプログラム	20	6	○					7		1	1
茨城県	4	桜川市		29	入院患者退院支援個別プログラム	18	6	○					5		1	0
茨城県	4	石岡市		11	生活保護受給者等就労支援事業活用プログラム	17	6	○					7		0	0
茨城県	4	石岡市		19	茨城県就労支援コーディネーターの活用プログラム	19	3	○					7		0	0
茨城県	4	石岡市		19	授産所通所を行いながらの求職活動指導ならびに就職支援コーディネーターの活用(自立支援)	19	3	○					6	授産所通所中の者	0	0
茨城県	4	鉾田市		11	生活保護受給者等就労支援事業活用プログラム	17	6	○					7		0	0
茨城県	4	鉾田市		15	福祉事務所における就労支援プログラム	19	4	○					7		0	0
茨城県	4	鉾田市		28	多重債務者支援プログラム(仮称)	21	3						7		-	-
茨城県	4	笠間市		11	生活保護受給者等就労支援事業活用プログラム	17	6	○					7		0	0
茨城県	4	笠間市		15	中高年層に対する就労支援プログラム	20	2	○					7		0	0
茨城県	4	笠間市		25	地域生活及び服薬・疾病管理に不安のある高齢者の居宅生活支援プログラム	19	3	○					2		0	0
茨城県	4	笠間市		26	地域生活に不安のある精神障害者の居宅生活支援プログラム	19	3	○					5		0	0
茨城県	4	笠間市		28	多重債務解消支援プログラム	20	12	○					7		0	0
茨城県	4	つくばみらい市		11	生活保護受給者等就労支援事業活用プログラム	17	6	○					7		0	0
茨城県	4	つくばみらい市		15	就労支援プログラム	20	3	○					7		0	0
茨城県	4	つくばみらい市		25	在宅高齢者サービス提供支援・地域交流参加促進プログラム	19	3	○					2		1	0
茨城県	4	つくばみらい市		28	多重債務者支援プログラム	21	3	○					7		-	-
茨城県	4	小美玉市		11	生活保護受給者等就労支援事業活用プログラム	17	6	○					7		5	1
茨城県	4	小美玉市		15	小美玉市就労支援プログラム	19	7	○					6	稼働年齢層・母子世帯・障害者世帯	0	0

1. 実施自治体				2. 個別支援プログラム										3. 実施状況		
①	②	③	④	⑤	⑥	⑦	⑧	⑨	⑩	⑪	⑫	⑬	⑭	⑮	⑯	
都道府県名	コード	自治体名	備考	コード	個別支援プログラム名	策定年月	要綱	補助金	事業区分	実施体制	専門職員数	対象者	※⑭欄で「6」を選択した場合、またも対象者を記入	参加者数 (20年+12月)	達成者数 (20年+12月)	
茨城県	4	小美玉市		16	高等学校進学者支援プログラム	19	7	○				6	中学校3学年生とその保護者	2	0	
茨城県	4	小美玉市		21	精神障害者退院支援プログラム	19	8	○				5		1	0	
茨城県	4	小美玉市		24	要介護高齢者等支援プログラム	18	9	○				2		6	6	
茨城県	4	小美玉市		28	多重債務者等支援プログラム	20	10	○				7		0	0	
茨城県	4	小美玉市		39	在宅精神障害者生活支援プログラム	18	9	○				5		0	0	
栃木県	1	栃木県		11	生活保護受給者等就労支援事業	17	4	○				7		5	0	
栃木県	1	栃木県		14	福祉事務所における就労支援プログラム	19	4	○	○	(1)-ア		7		38	19	
栃木県	1	栃木県		18	年金受給支援プログラム	18	6	○	○	(2)-ア		7		15	14	
栃木県	1	栃木県		19, 29, 39	社会福祉士を活用した自立支援プログラム	19	4	○	○	(1)-カ	2	7	複数(固定せず)	32	3	
栃木県	1	栃木県		21, 22	入院患者退院促進プログラム	18	6	○	○	(1)-ウ		6	長期入院患者	0	0	
栃木県	1	栃木県		26	障害者自立支援プログラム(障害者居宅生活支援プログラム)	18	10	○				5		2	2	
栃木県	1	栃木県		28	多重債務者の債務整理支援プログラム(仮称)	21	3	○				7		-	-	
栃木県	1	栃木県		29	地域福祉権利擁護事業活用による金銭管理委託支援プログラム	18	6	○	○	(2)-ア		7		5	3	
栃木県	4	足利市		11	生活保護受給者等就労支援事業活用プログラム	17	6	○			1	1	7	4	3	
栃木県	4	足利市		12	就労支援員活用プログラム	18	4	○	○	(1)-ア	1	1	7	53	38	
栃木県	4	足利市		28	要保護者等債務整理支援プログラム	20	4	○				7		9	0	
栃木県	4	栃木市		11	生活保護受給者等就労支援事業	17	4	○				7		0	0	
栃木県	4	栃木市		12	就労支援促進事業(就労支援指導員活用プログラム)	18	10	○	○	(1)-ア	1	1	7	29	7	
栃木県	4	鹿沼市		11	生活保護受給者等就労支援事業プログラム	17	6	○				6	稼働能力があり、すぐに就労可能な者	8	3	
栃木県	4	鹿沼市		12	就労支援相談員活用プログラム	17	4	○	○	(1)-ア	1	1	6	就労について課題を持つ者	17	10
栃木県	4	鹿沼市		21	障害者自立支援プログラム(入院患者退院促進プログラム)	18	10	○				4		1	0	
栃木県	4	鹿沼市		24	障害者自立支援プログラム(障害者居宅生活支援プログラム)	18	10	○				5		0	0	
栃木県	4	鹿沼市		28	被保護者債務整理支援プログラム(仮称)	21	3	○				6	多重債務を抱える者	-	-	
栃木県	4	小山市		11	「生活保護受給者等就労支援」活用プログラム	17	4	○				7		28	7	
栃木県	4	小山市		15	就労支援プログラム	18	12	○				7		30	16	
栃木県	4	小山市		16	高校進学支援プログラム	18	12	○				6	中学3年生及び保護者	9	4	
栃木県	4	小山市		21	障害者自立支援プログラム(入院患者退院促進プログラム)	18	12	○				6	退院可能な入院者	0	0	
栃木県	4	小山市		24	在宅要介護高齢者等支援プログラム	18	12	○				2		7	7	
栃木県	4	小山市		26	障害者自立支援プログラム(障害者居宅生活支援プログラム)	18	12	○				5		2	2	

1. 実施自治体				2. 個別支援プログラム										3. 実施状況	
①	②	③	④	⑤	⑥	⑦	⑧	⑨	⑩	⑪	⑫	⑬	⑭	⑮	⑯
都道府県名	コード	自治体名	備考	コード	個別支援プログラム名	策定年月	要綱	補助金	事業区分	実施体制	専門職員数	対象者	※⑭で「0」を選択した場合、主たる対象者を記入	参加者数 (20年4-12月)	達成者数 (20年4-12月)
栃木県	4	小山市		28	多重債務者等支援プログラム	20	10	○				7		0	0
栃木県	4	小山市		32	不登校児童等支援プログラム	18	12	○				6	小学生及び中学生	0	0
栃木県	4	小山市		32	ひきこもり改善支援プログラム	20	2	○				6	ひきこもり状態にある者	0	0
栃木県	4	真岡市		11	生活保護受給者等就労支援事業	17	4	○				7		6	0
栃木県	4	真岡市		15	母子家庭の母に対する就労支援プログラム	19	6	○				1		1	0
栃木県	4	真岡市		25	居宅生活の維持・継続に不安がある高齢者のための自立支援プログラム	18	6	○				2		2	2
栃木県	4	真岡市		28	多重債務者等のための個別支援プログラム	20	9	○				7		0	0
栃木県	4	大田原市		11	生活保護受給者等就労支援事業	17	6	○				7		0	0
栃木県	4	大田原市		15	若年者支援プログラム	18	8	○				7		0	0
栃木県	4	矢板市		11, 15	生活保護受給者等就労支援事業	17	4	○				7		4	1
栃木県	4	矢板市		15	母子支援プログラム	18	10	○				1		1	1
栃木県	4	矢板市		15	高齢者支援プログラム	18	10	○				2		0	0
栃木県	4	矢板市		15	精神障害者支援プログラム	18	10	○				5		0	0
栃木県	4	矢板市		28	要保護者等債務整理支援プログラム(仮称)	21	3	○				7		-	-
栃木県	4	那須塩原市		11	生活保護受給者等就労支援事業プログラム	17	4	○				7		1	0
栃木県	4	那須塩原市		15	就労支援に関する個別支援プログラム(母子家庭)	18	10	○				1		3	0
栃木県	4	那須塩原市		15	就労支援に関する個別支援プログラム(中高年者)	18	10	○				4		11	0
栃木県	4	那須塩原市		28	要保護者等債務整理支援プログラム	21	3	○				6	債務整理を必要とする者	-	-
栃木県	4	佐野市		11	生活保護受給者等就労支援事業	17	6	○	○	(1)-ア	1	1	7	8	3
栃木県	4	佐野市		12	一人親世帯被保護者就労支援事業	18	10	○	○	(1)-ア	1	1	1	2	0
栃木県	4	佐野市		12	被保護者対象就労支援事業	18	4	○	○	(1)-ア	1	1	7	22	6
栃木県	4	さくら市		11	生活保護受給者等就労支援事業活用プログラム	17	4	○				7		13	1
栃木県	4	さくら市		15	中高年者等に対する。就労支援プログラム	18	8	○				7		1	0
栃木県	4	さくら市		24	障害者自立支援プログラム(入院患者退院促進プログラム)	18	10	○				5		0	0
栃木県	4	那須烏山市		11	生活保護受給者等就労支援事業	17	4	○				1		1	0
栃木県	4	那須烏山市		15	母子世帯生活支援プログラム	18	10	○				1		3	2
栃木県	4	那須烏山市		27	母子世帯生活支援プログラム	18	10	○				1		16	14
栃木県	4	那須烏山市		31	母子世帯生活支援プログラム	18	10	○				1		0	0
栃木県	4	下野市		11	生活保護受給者等就労支援事業	17	4	○				7		5	0

1. 実施自治体				2. 個別支援プログラム										3. 実施状況		
①	②	③	④	⑤	⑥	⑦		⑧	⑨	⑩	⑪	⑫	⑬	⑭	⑮	⑯
都道府県名	コード	自治体名	備考	コード	個別支援プログラム名	策定年月		要綱	補助金	事業区分	実施体制	専門職員数	対象者	※○欄で「6」を記載した場合、主たる対象者を記入	参加者数 (20年4-12月)	達成者数 (20年4-12月)
栃木県	4	下野市		15	就労のための生活習慣確立プログラム	19	6	○					7		0	0
栃木県	4	下野市		21	障害者自立支援プログラム(入院患者退院促進プログラム)	18	10	○					5		0	0
栃木県	4	下野市		26	障害者自立支援プログラム(障害者居宅生活支援プログラム)	18	10	○					5		0	0
栃木県	4	下野市		28	多重債務者支援プログラム	21	3	○					7		-	-
栃木県	4	下野市		31	被保護者ボランティア活動参加事業	18	4	○					7		0	0
栃木県	4	日光市		11	生活保護受給者等就労支援事業	17	4	○					7		2	1
栃木県	4	日光市		17	就労支援プログラム	20	12	○					7		0	0
栃木県	4	日光市		27	ひとり親世帯自立支援事業	18	12	○					1		7	3
栃木県	4	日光市		28	要保護者等多重債務支援プログラム	20	12	○					7		0	0
栃木県	3	宇都宮市		11	生活保護受給者等就労支援事業活用プログラム	17	6	○					7		32	4
栃木県	3	宇都宮市		12	就労促進指導員を活用した就労支援事業	18	3	○	○	(1)-ア	1	1	7		108	34
栃木県	3	宇都宮市		15	母子世帯自立支援プログラム	18	3	○					1		11	0
栃木県	3	宇都宮市		15	若年者自立支援プログラム	18	3	○					6	35歳以下の男女	4	0
栃木県	3	宇都宮市		24	精神障害者自立支援プログラム	18	3	○					5		4	0
栃木県	3	宇都宮市		24	高齢者自立支援プログラム	18	3	○					2		1	0
群馬県	1	群馬県		11	生活保護受給者等就労支援事業活用プログラム	17	6	○					7		0	0
群馬県	1	群馬県	前橋	15	福祉事務所における就労支援プログラム	18	5	○	○	(1)-ウ	1	1	7		0	0
群馬県	1	群馬県	前橋	25	高齢者健康維持・向上プログラム	18	5	○	○	(1)-ウ	1	1	2		10	10
群馬県	1	群馬県	中之条	12	福祉事務所における就労支援プログラム	19	6	○	○	(1)-ウ	1	1	6	稼働能力があり、就労意欲がある者で、自立が期待される者	3	0
群馬県	1	群馬県	中之条	25	高齢者健康維持・向上プログラム	18	9	○	○	(1)-ウ	1	1	2		0	0
群馬県	1	群馬県	中之条	28	多重債務者等のための個別支援プログラム	20	6	○	○	(1)-ウ	1	1	6	多重債務者であって債務整理が終わっていない者、金融管理能力に問題があり借金を繰り返す者	0	0
群馬県	1	群馬県	沼田	12	福祉事務所における就労支援プログラム	18	6	○	○	(1)-ウ	1	1	6	稼働能力があり、就労意欲がある者で、自立が期待される者	2	1
群馬県	1	群馬県	沼田	28	多重債務者等対策プログラム	18	6	○					7		0	0
群馬県	1	群馬県	太田	12	生活保護受給者等に対する就労支援プログラム	18	4	○	○	(1)-ウ	1	1	5		6	0
群馬県	1	群馬県	太田	25	高齢者健康維持・向上プログラム	19	6	○	○	(1)-ウ	1	1	2		1	0
群馬県	1	群馬県	高崎	12	福祉事務所における若年者就労支援プログラム	19	4	○	○	(1)-ウ	1	1	6	20歳未満就学不就労者	0	0
群馬県	1	群馬県	高崎	12	福祉事務所における就労支援プログラム	19	4	○	○	(1)-ウ	1	1	7		1	0
群馬県	1	群馬県	高崎	19	精神障害者就労支援プログラム	19	4	○	○	(1)-ウ	1	1	5		0	0
群馬県	1	群馬県	高崎	25	高齢者健康維持・向上プログラム	19	4	○	○	(1)-ウ	1	1	2		0	0